PRECIO EN TODO EL PAIS
VEINTE CENTAVOS

LA NACION

Edición de 22 páginas

AÑO IX — TELEFONO INGLES 3113 - 3114 AGUSTINAS 1253 - 1269 — SANTIAGO DE CHILE, MARTES 24 DE MARZO DE 1925 — SUSCRICION: Por 1 año; $ 60.—Por 6 meses $ 32. Por 3 meses: $ 17.—Por 1 año, extranjero: $ 120. — Núm. 2,992

EL HOMBRE QUE FUE CARNERO

Cuento por A. R. BONNAT

La entrada de aquel individuo en los salones del círculo, producía siempre la misma sensación. O era un enfermo o era un borracho. Poniéndonos todos en el lado optimista, casi nos inclinábamos a creer que era la bebida la que tenía el gusto de ponerle en aquel estado que le hacía tropezar con paredes y muebles.

—Por lo visto, él no se da cuenta de sus tropezones habituales, dijo alguien.

—O le importan un rábano agregó otro.

—Pero si fuera de eso, no parece borracho. El coñac y la literatura se disimulan perfectamente, pero hacen estragos. Y con este afán que todo el mundo siente de meterse en lo que maldito le importa no impusimos la tarea de hablar al socio, es decir al consocio y convencerle de que las bebidas han de tomarse con cierto cuidado y de que las causas tienen entre otras explicaciones, que no hemos de detallar, la de poder ser utilizadas en los momentos en que el alcohol le ponga a uno en el estado de que los chicos de la calle puedan gritarle unas cuantas lindezas al verle en determinado estado.

Yo creo, señores, que es meterse en la camisa, planchada o no, de once varas justas.

—Salvemos a ese ciudadano.

—¡Qué nos importa!

—Es una acción benéfica apartarle del vicio.

—¿Y si es un voto?

—Más bien dirá usted una bota.

—En suma que de aquella reunión y a pesar de los distintos pareceres, se acordó que muy bien podía insinuársele al criticado que un cambio de conducta y un cambio de ruta cuando pasase por delante de un establecimiento aguardentoso, serían objeto de alabanzas generales.

—Le abordamos con cualquier motivo y luego, dentro de la conversación, ya podemos lanzar alguna indirecta, tan directa que necesitaríase ser como un adoquín o de la Academia de Ciencias Morales para no entenderla.

Alguien que le conocía, procuró presentarle en nuestra peña y el pobre que llegó hasta nosotros tropezando con todo, cayó en el lazo y se sentó en lugar inmediato.

—¿Qué va usted a tomar?

—Una taza de té.

—Por supuesto, con aguardiente.

—No, sola, es decir con té y azúcar.

—Ya; el aguardiente aparte.

—No bebo nunca aguardiente.

—¡Ah! ¿Las toma usted de coñac?

—¿Cómo?

—Quiero decir las copitas. No vaya a pensar que yo...

—No bebo nunca alcoholes.

—¡Rediez! Pues si ese tío no había alcoholes ¿con qué se emborchaba? ¿Con vinazo? ¿A ver si le hacía efecto el sólo pasar ante un establecimiento vinícola?

—¡Ah!, pues yo..., nosotros... creíamos que...

—Que bebo y por qué.

—Pues con franqueza, porque algunas veces por estos salones va usted tropezando con los muebles, con las personas, con las paredes.

Cuando esperábamos que el desconocido lanzase algún exabrupto y dijera una cosa fuerte al osado, vimos que se echaba a reír estrepitosamente.

—¡Ah!, Pero ustedes ¿no lo saben? Es que he sido carnero. Sí, señores, sí, carnero, como todos ustedes han sido algo en la vida anterior a ésta, sólo que, o no saben o no quieren confesarlo. Yo me hallo en pleno conocimiento de mi carnerez; no intento luchar con los resabios que me quedaron, noto que muchos de los actos que ejecuto son debido a eso mismo y disculpo la falta de los demás atribuyéndolas a lo mismo; ustedes, por lo visto, están tan alegres y confiados pensando que su vida ha comenzado ahora es decir, cuando han venido al mundo en su actual encarnación, que no fueron nada antes y que no volverán a serlos. Están en un error tan profundo, como si creyeran que de este piso iba a brotar un manantial de onzas de oro. Yo, carnero y ustedes otra cosa.

—¿Está usted seguro?

—Segurísimo y recuerde cada cual sus gustos y aficiones e indague a que son debidas. Pues indudablemente a resabios que tienen, como los tengo yo. Se dice que Fulano es un burro a pesar de ser catedrático, pues es que Fulano ha sido efectivamente un asno. Se asegura que Mengano es muy zorro al tratar de negocios, pues zorro fué antes. Que Menganita tira al monte, cabra ha sido y su marido.

—¡El marido también!

—Un bendito, pues fué palomo antes. Yo, como es natural, en mi anterior existencia de carnero, no frecuenté salones, ni anduve entre muebles, de ahí mi torpeza. Queden ustedes con Dios y reflexionen sobre lo que les he dicho.

—Adios, amigo, y ¿adónde va usted ahora?

—A ver si "topo" con mi mujer. Buenas tarde.

A. R. B.

COMO EL PERRO Y EL GATO

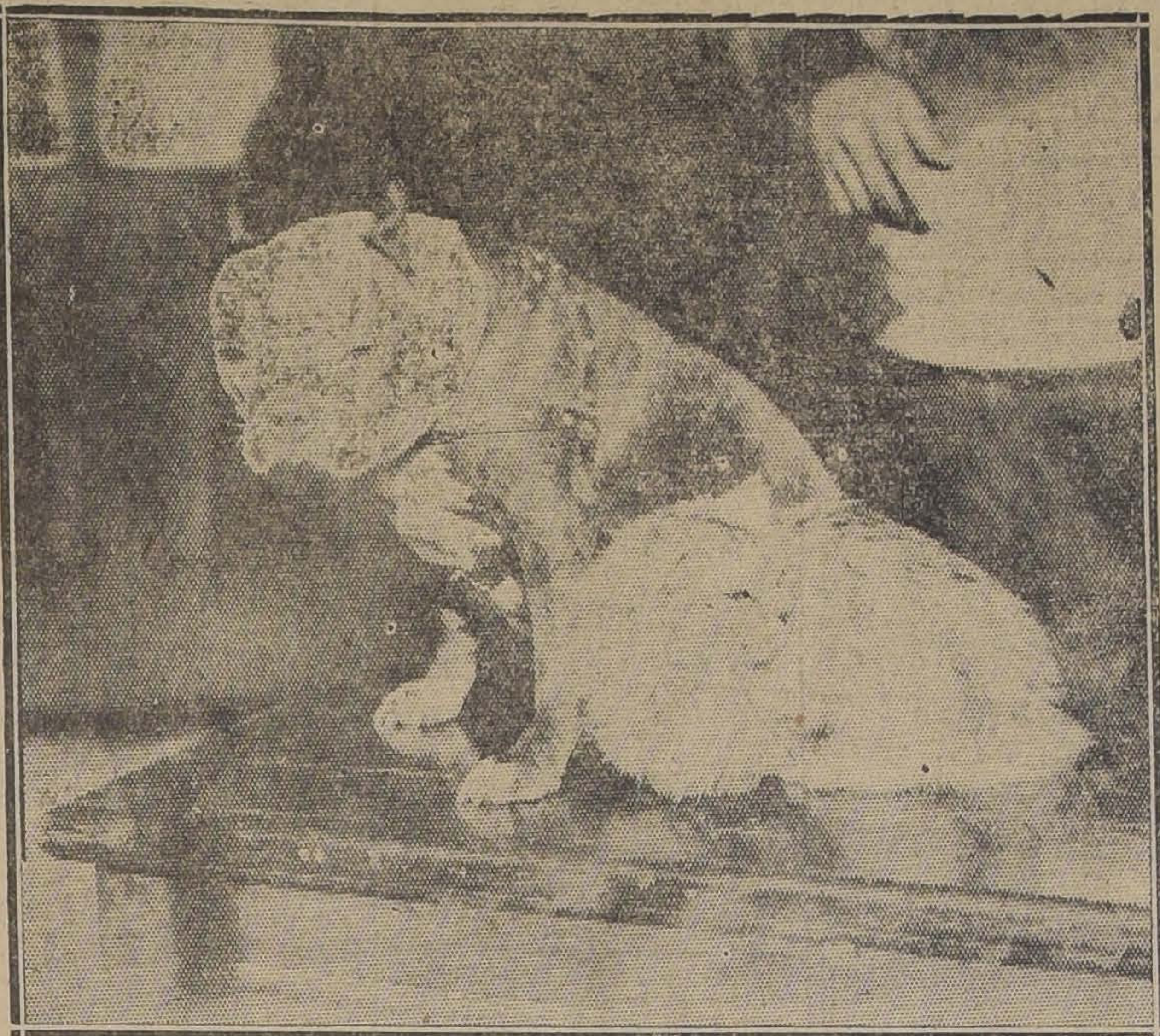

Es falsa la fábula de que el perro y el gato son irreconciliables; el hermoso grabado que reproducimos prueba todo lo contrario. Y tómese en cuenta que se trata de dos animalitos de sangre; el perro obtuvo el primer premio de raza terrier en una reciente exposición de Boston, y el minino es nada menos que de pura sangre azul persa, ambos pertenecientes a Mrs. B. Breslau, de Washington

PERSHING ... ¡MUY BIEN!

La designación del General Pershing como representante de Estados Unidos en el plebiscito de Tacna y Arica, ha causado agradable sensación hasta en el Cabo de Hornos.

Miles de personas comentaron favorablemente esta noticia, que se daba a conocer en el letrero luminoso de la Plaza de Armas.

Lea siempre este anunciador, y cuando quiera hacer propaganda eficaz, avise en él.

LA MODA ACTUAL

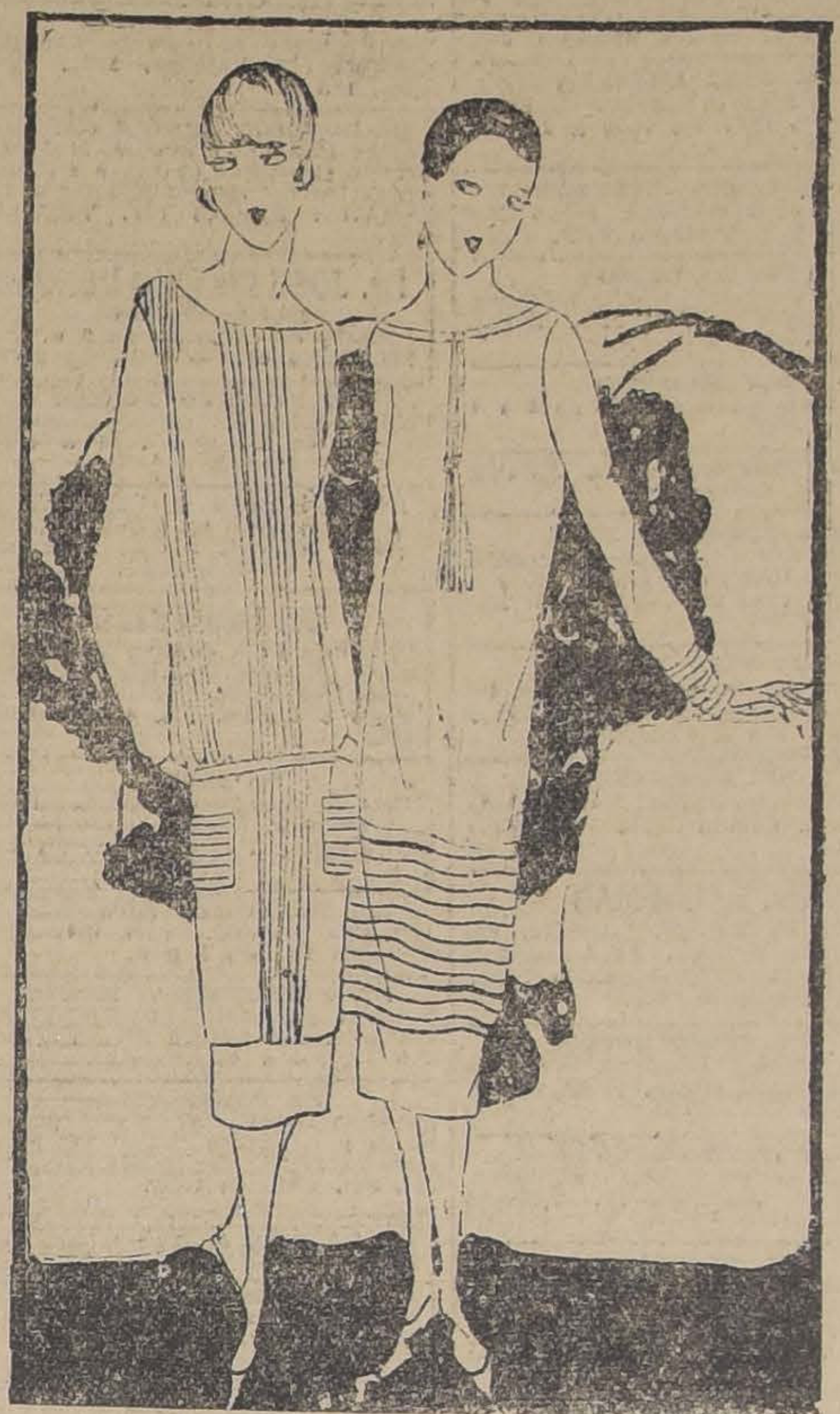

He aquí dos modelos muy indicados para la presente estación: dos "robes" en crepé Georgette "beige", guarnecida por grupos de pliegues muy finos y que por la sencillez de su conjunto, a la vez que por su "chic" satisfarán el gusto más exigente.

¡OH, MARGARITA!

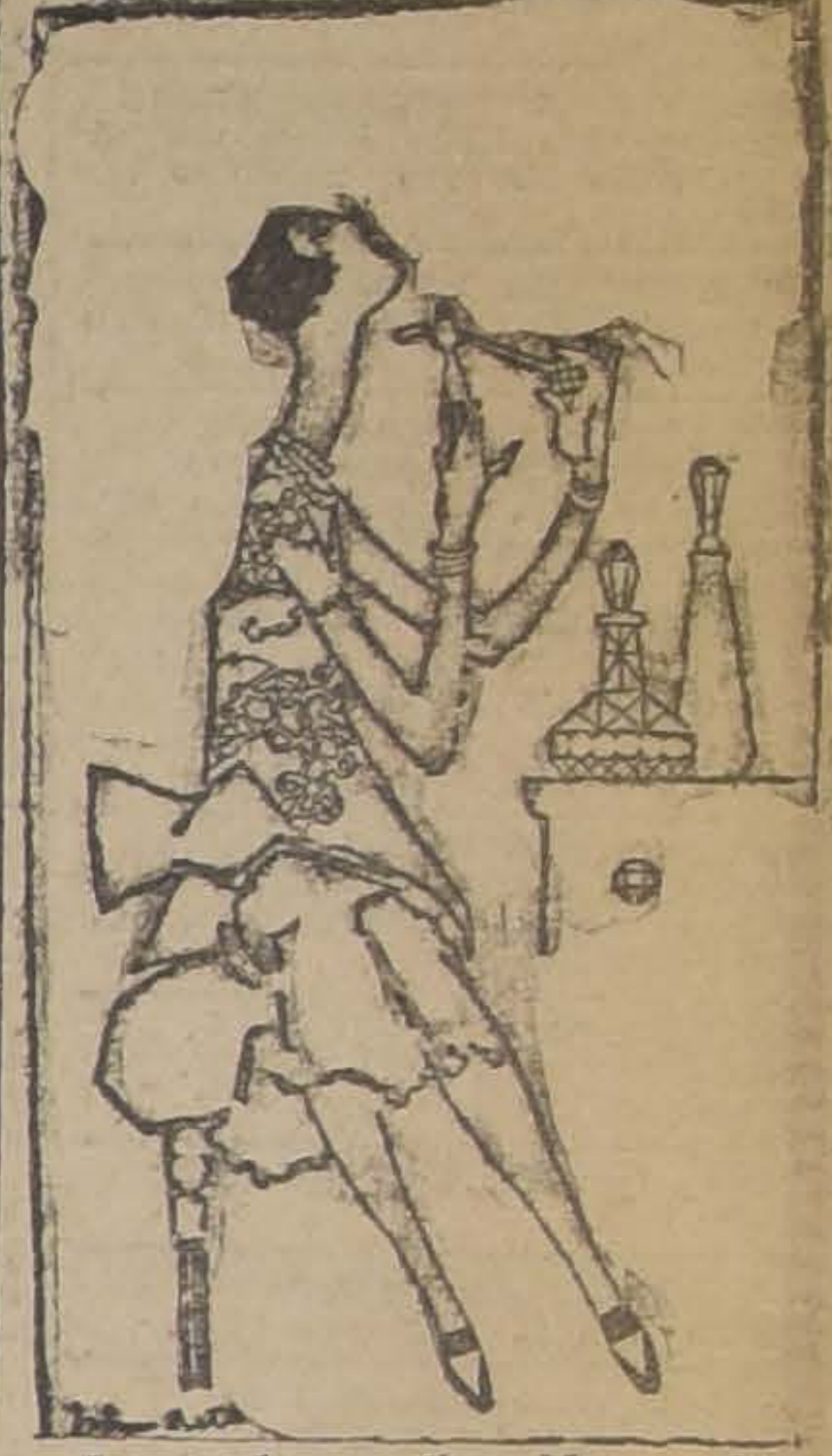

La melena, dice Margarita, hace más joven a la mujer y le da mucho encanto, pero su principal comodidad está en que nos tapa las orejas y nos impide oír muchas impertinencias...

Los maestros de la historieta

EL AMOR MEDICO; Leyenda japonesa, por G. Prilleau, de "La caricature", 1894

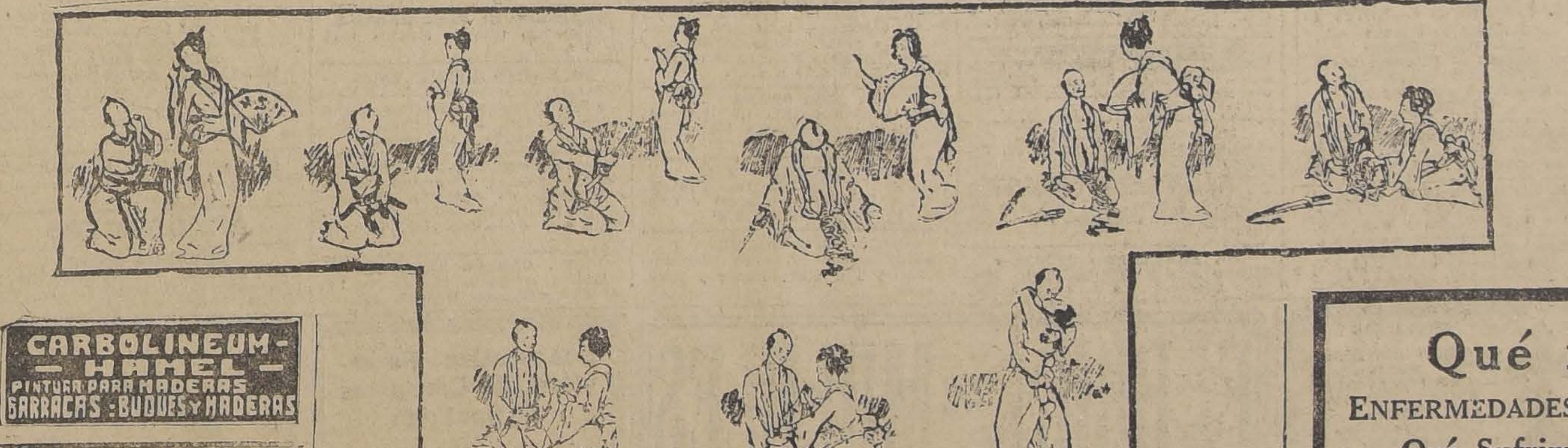

POLEAS DE ACERO
"AMERICAN"
En venta en:
"FUNDICION LIBERTAD"
—: LIBERTAD 53 Y 58 :—
Son las mejores del mundo

COMPRO $ 25,000
DE CREDITOS DEL BANCO POPULAR
ARTURO PRAT N.o 12.

LAS MEJORES
CAJAS Y BOLSONES PARA COLEGIALES, LOS FABRICA Y VENDE
La Maletería EL FARO
Realiza 40,000 a la MITAD DEL VALOR y obsequia a los compradores algunas de las mejores obras de Salgari y Calleja.
74 — ESTADO — 74
M—30

OFREZCOME
trabajo oficina después 6 P. M., como cajero u algo similar. Cuento con óptimas recomendaciones. Actualmente ocupado casa comercial extranjera.
C. P.— CASILLA 99-D.

PRESIDENTE ALESSANDRI
ARROZ REGULAR
EL MEJOR CIGARRILLO
BOQUILLA AMBRE
20 ctvs.

CARBOLINEUM-HAMEL
PINTURA PARA MADERAS
BARRACAS : BUQUES Y MADERAS

FABRICACION
DE PUERTAS, VENTANAS GALERIAS DE TODAS CLASES
Hace y tiene listas para entrega inmediata.
Barraca y Fábrica de Madera
LA REPUBLICA
Domeyko N.° 2354
TELEFONO 182 PARQUE

INSTITUTO PINOCHET LE-BRUN
HUERFANOS 1657
Funcionarán Kindergarten I y II años. Preparatorias I, y III años y Humanidades I, II y III años.
Se admiten alumnos internos, medio-internos y externos. Profesor de Religión, el Pbro. Luis Ig. Becerra. Matrícula abierta. Prospectos. 31-M.

MUEBLERIA
La Argentina
214 - Bandera - 220
JOSE GURFINKEL
GRAN SURTIDO DE MUEBLES DE TODOS ESTILOS
FABRICA
CHILOE 1310
A precios más bajos que en todas las Mueblerías. Antes de hacer sus compras, consulte mis precios.

ANTIGUA Y ACREDITADA
Botica
CENTRAL
VENDESE
Dirigirse:
CASILLA N.° 1155
M—24

SE COMPRA
Y SE ARREGLA CUALQUIERA DENTADURA POSTIZA
Usada o quebrada; compostura en el mismo día. Cómprase también dentaduras viejas o quebradas, pagando hasta diez pesos por diente y mucho más y cualquier joya usada, oro y platino.
Pago el mejor precio.
TALLER: ROSAS 1129
ESQUINA DE MORANDE

Avisos de Remate
ULTIMA PAGINA
HOY — CASANOVA Hnos.—REMATE MENAJE, AMUNATEGUI 663.
HOY — EDUARDO RODRIGUEZ.—GRAN FERIA.
El Jueves — CASANOVA Hnos.—REMATE MENAJE, CATEDRAL 1143.
Miércoles — VICTOR ARAYA.— MENAJE DE CASA, DOMINICA 54.
HOY — FERIA IZQUIERDO.—GANADO GORDO.
Mañana — JORGE Y VICTOR EYZAGUIRRE.—MENAJE DE CASA, DELICIAS 38.

CASANOVA Hnos.
REMATE
DEL RICO MENAJE DE CASA
Y MUEBLES IMPORTADOS
DE DON
TEMISTOCLES URRUTIA
Por cambio de residencia
EL JUEVES 26 DEL PRESENTE
DETALLES Y A LA VISTA MAÑANA
CASANOVA Hnos. Catedral 1143
ALFONSO CASANOVA VICUÑA Martillero de Hacienda

Use Benguria
Es vida y hermosura del pelo
MONEDA 875

Qué infierno!
ENFERMEDADES DE LAS MUJERES!
Qué Sufrimientos Horribles!
Palpitaciones y Ahogo en el Corazón, Falta de Aire, Cansancios, Sofocaciones, Ahogo en la Garganta, Falta de Sueño, Falta de Apetito, Incomodidades del Estómago, Ventosidades en el Vientre, Mareos, Desarreglos, Pesadez, Punzadas y Dolores de Cabeza, Dolores en el Pecho, Dolores en la Espalda, Dolores en las Caderas, Punzadas y Dolores en el Vientre, Vahidos, Temblores, Excitaciones Nerviosas, Oscurecimiento de la Vista, Desmayos, Desvanecimientos, Zumbidos en los Oidos, Vértigos, Ataques Nerviosos, Estremecimientos, Escozores Súbitos, Calambres y Debilidad de las Piernas, Sudores Fríos o Abundantes, Escalofríos, Entumecimientos, Sensación de Calor en diferentes partes del Cuerpo, Ganas de Llorar sin tener Motivos, Falta de Memoria, Decaimiento de Cuerpo, Falta de Animo para hacer cualquier Trabajo, Frío en los Pies y en las Manos, Manchas en la Piel, Ciertas Comezones, Ciertas Toses, Ataques de Hemorroides, etc. Todo esto puede ser causado por las Inflamaciones de ciertos Organos Internos!!
Cuando ciertos Organos están enfermos todo el Organismo de la Mujer se resiente fuertemente!
A veces la pobre enferma piensa que está sufriendo de muchas Enfermedades, sin saber cual es la verdadera causa de todo esto!
Trátese! Trátese!
Use Regulador Gesteira!
REGULADOR GESTEIRA es el Mejor Remedio para el Tratamiento de Inflamaciones Uterinas, la Debilidad, la Anemia, la Palidez y la Amarillez de las Jóvenes, las Hemorragias, los Dolores y Cólicos de los Ovarios, los Períodos Excesivos y muy fuertes o muy demorados, los Dolores y la Falta del Período, la Suspensión, el Período Insuficiente, la Histeria y los Ataques Nerviosos, las Flores Blancas, las Hemorroides y los más Peligrosos Desarreglos de las Señoras!
Empiece hoy mismo a usar Regulador Gesteira!
De Venta en todas las Farmacias y Droguerías.

GUIA PROFESIONAL

ABOGADOS

GABRIEL AMUNATEGUI Y SALVADOR DE LA VEGA
Estudio: Huérfanos 1153. Oficinas 32 y 33. Casilla 3091. Teléfono número 3597.

FEDERICO DUNCKER BIGGS
Huérfanos 833. Altos Banco Germánico. Casilla N.o 219. Teléfono N.o 295.

ALBERTO DURAN B.
Huérfanos 1235. Oficina 8. Casilla N.o 2914.

LADISLAO ERRAZURIZ
LUIS QUINTEROS T.
Amunátegui 301. Teléfono N.o 683.

BERNARDINO LEIVA

OTTMAR STEGWAIER

Bandera 552.. Casilla 2068.

HECTOR ARNALDO GUERRA
Nulidades matrimonios, divorcios y juicios criminales. Galería Alessandri 24. Teléfono 4352.

AQUILES GONZALEZ E.
ALFREDO LETELIER F.
Abogados. Morandé 244

J. ISIDRO 2.o SALAS
Moneda 1355.

OSVALDO HEVIA
Morandé N.o 244. Casilla 1831.

MANUEL MERINO E.
LUIS MERINO
Bandera 166. Teléfono 2077. Casilla 107. De 10 a 11 1|2 A. M.

VICENTE MOLINOS GAETE
Agustinas 1148. Teléfono 2110. De 11 a 12 y 2 a 4.

NICOLAS MARAMBIO MONTT
San Antonio 570. Casilla. 2699. Asuntos civiles y especialmente cuestiones mineras.

ROBERTO DE PETRIS
Estudio y domicilio: Galería Alessandri 25. Teléfono 156. Casilla 4044.

ANTONIO PLANET O.
Especialmente cuestiones comerciales. Estudio: Bandera 239. Casilla 334. Teléfono 1137.

HUBERTO SALGADO GALLARDO
Criminalista. Alegatos Cortes. Nulidades matrimonios. Estudio domicilio: Bandera 667. Atiende clientes franceses e ingleses en su idioma.

SALAS ROMO HNOS.
LUIS Y VICTOR A. SALAS ROMO
Abogados. Trasladaron sus oficinas a Compañía 1325. Teléfono 1537. Casilla 2231.

LISANDRO SANTELICES E.
Abogado. Compañía 1246. Teléfono 831.

HUMBERTO YAÑEZ VELASCO
Morandé 323. Teléfono 695.

EMILIO TAGLE RODRIGUEZ
Atiende especialmente asuntos comerciales y mineros. Bandera 75. Bolsa de Comercio. 3.er piso. Oficina 207. Teléfono 2018.

AGUSTIN VIGORENA RIVERA
Edificio Ariztía. Piso 6.o N.o 16.

MEDICOS

Dr. ITALO ALESSANDRINI
Cirugía y ginecología, 1 a 3. Merced 322. Teléfono 3555.

DR. ANIBAL ARIZTIA
Médico Hospital de Niños R. del Río. Ayudante Clínica del Prof. Prado Tagle. Consultas: Teatinos 321. De 2 a 3.30. Teléfono 1773. Domicilio: Agustinas 1319.

INSTITUTO DE SALUD
Cisterna (Población Nueva España)
Destinado al diagnóstico y tratamiento de las enfermedadse nerviosas y mentales, dirigido por el doctor Fontecilla, Santiago: Delicias N.o 1626. Electricidad médica, baños etc.

Dr. ALCAINO
Regresó de Europa. Oídos, nariz, garganta, vías lacrimales. Especialista. Hospital Salvador y niños. 4 a 6 Dieciocho 257. Teléfono 257.

JOSE AVILES A.
Médico - Cirujano
Nataniel 167. Consultas de 1.30 a 4 P. M. Especialmente: Cirugía. Partos, enfermedades de señoras y sociales. Regresó.

Dr. CARLOS D. AGUIRRE
Especialmente vías urinarias. Venéreas, sífilis. Consultas de 1 a 5. Carmen 191.

DR. AMENABAR OSSA
Oculista. Catorce años Europa, tres años médico Director Hospital de Ojos Condado Stanford (Inglaterra). 21 Mayo 578. De 2-4. Teléfono 602.

DR. LUIS AGUILAR
Médico cirujano. Regresó de Europa. Castro 107. De 1.30 a 3. Teléfono 313.

DR. LEONCIO ANDRADE
Medicina general. San Diego N.o 83. De 2 a 5. Teléfono 4528.

DR. ARNELLO
Cirugía, anestesia general, venéreas, García Reyes 17. De 12-3. Hospital San Vicente 4-5.

DR. BUNSTER
Santa Rosa 86. Consultas de 3 a 4. Teléfono 3476.

DR. ARTURO BARRAZA ARAYA
Puente 557, ausente.

DR. BORQUEZ SILVA
Estudios Europa. Pulmón, corazón, estómago, intestino. Rayos X. 3 a 6. Arturo Prat 80. Teléfono 19. Matadero.

DR. RIFO BUSTOS
Estudios en Europa. Medicina interna. Preferentemente corazón y estómago. 2 a 5. Cochrane 177.

DR. BISQUERT
Vías urinarias, sífilis. Moneda 859. De 3 a 6. Casilla 2563 Teléfono N.o 953.

Dr. BRONFMAN
Estudios en Europa. Cirugía, enfermedades señoras. Venéreas. 2 a 5. Compañía 1463. Teléfono 3457. Teléfono domicilio 3086.

DR. JULIO BUSTOS
Médico Ciudad. Santiago. Medicina interna. Niños, sífilis. Recoleta 707. De 2 a 4.

DR. ROBERTO BALTRA G.
Medicina general, vías urinarias. 3.30 a 6. Ahumada 11. Teléfono 170, Parque.

DR. BEAUMONT
Ayudante servicio ginecología Hospital Salvador. Sto. Domingo 1245. De 3-5. Domicilio: Avenida Manuel Montt 1541. Teléfono 93. Santa Elena.

PROF. CALVO MACKENNA
Regresó de Europa. Enfermedades niños; 2 a 3. Teléfono 2112. República 350.

DR. BRAGA CASTILLO
Regresó de Europa. Rayos X. Medicina general y niños. Consultas de 9 a 10 y de 1.30 a 4.30. Merced 136. Teléfono 1393.

Dr. BARRENECHEA
Oculista, especialista en oídos, nariz, garganta. Huérfanos 801, esquina San Antonio.

DR. MARIANO BAHAMONDE RUIZ
Cirugía y ginecología. Cochrane 66. De 1 a 3. Domicilio: Delicias 1230. Teléfono 4430.

DR. HECTOR CORONA T.
Se dedica exclusivamente a exámenes de laboratorio. Delicias 868. Teléfono 2483.

DRA. JULIA CLAVERIA
Afecciones bronco-pulmonares, curación del asma. Consultas: 1 - 3. Ejército 660.

Dr. RODOLFO CASTILLO
Jefe servicio oídos, nariz y garganta. Hospital San Borja. De 2 a 5. en Delicias 1164.

DR. ALDO CONTRUCCI
Estudios Europa. Medicina interna. Sífilis. Nataniel 142. 2.30 a 4.30. Jefe clínica Prof. Brockmann. Teléfono 3340.

Dr. LEONIDAS CORONA T.
Regresó de Europa
Laboratorio Clínico
Delicias 868 — Teléfono 2483
REACCION DE WASSERMAN
Química Bacteriológica
VACUNAS

DR. CASTAÑEDA IGLESIAS
Ex-Médico residente del Hospital Niños. Compañía 1339. Teléfono 254.

DR. EDUARDO CRUZ COKE L.
Medicina interna. Merced 305. De 4.30 a 6.30. Teléfono 4205.

IGNACIO DIAZ MUÑOZ S.
Medicina general. Vías urinarias; 3 a 6. Bandera 574. Teléfono 3424.

DR. CROIZET
Londres 25, entre Serrano y San Francisco, Teléfono 637. Consultas 1-3.

Dr. LEON CHONCHOL
Medicina general. Rayos X. Sífilis, piel, venéreas. Regresó, Gálvez 61.

Dra. JUANA DIAZ MUÑOZ
Especialista enfermedades señoras y niños; 4 a 5. Delicias 858. Teléfono N.o 1715.

Dr. CARLOS DOREN
Enfermedades de señoras. Cirugía. Monjitas 536. Teléfono 2571. Consulta: 1 a 4.

Dr. RODRIGO DONOSO GAETE
Médico Hospital Salvador. Medicina interna. Consultas de 1.30 a 3 P. M., menos los Sábados. Amunátegui 32. Domicilio: Ejército 134. Teléfono: 2206.

Dr. JOSE DONOSO DONOSO
Médico-cirujano
Horas de consulta: de 2 a 4.
Miraflores 457 — Teléfono 2772

Dr. RICARDO DONOSO
Enfermedades del corazón, pulmón. Regresó de Europa. 2.30 a 4.30. Agustinas 619.

Dr. EDUARDO DE RAMON
Regresó de Europa. Cirugía, enfermedades señoras; 1 a 3. Agustinas N.o 1606. Teléfono 3623.

Dr. DIMITSTEIN
Agustinas 1308, esquina Teatinos. Rayos X. Medicina general. Especialidad corazón, pulmón, estómago o hígado. 1 a 4. Teléfono 3848.

Dr. ESPINA
Rayos X. Medicina interna. Estudios Europa. Catedral 1425, cerca Amunátegui. Teléfono 2102. De 1.30 a 4.

Dr. FRANCISCO EDWARDS
Estudios Europa. Vías urinarias. Teatinos 10. De 2 a 3.

Dr. FUENZALIDA BRAVO
Profesor extraordinario. Enfermedades de niños. Merced 560. Teléfono N.o 1721, 2 a 4.

Dr. FONTECILLA
Estudios Europa. Afecciones pulmonares y nerviosas. Rayos X, pneumotorax artificiales, tuberculinoterapia, etc. Delicias 1626.

Dr. CARLOS GARCES BAEZA
Delicias 1276 — Teléfono 3747
Exámenes químicos, bacteriológicos. Reacción Wassermann. Medicina interna. 3.30 a 5.30.

Dr. GLEISNER V.
Consultas de 1 a 3. Pulmón, corazón, hígado, riñón, intestinos, etc. Sífilis. Castro 26.

Dr. RICARDO GUNTHER
Ayudante clínica ginecológica universitaria. Cáncer, aplicaciones de Radium, 2 a 4. Avenida España

DOCTOR GIANELLI
ESTUDIOS EUROPA
SIFILIS PIEL VIAS URINARIAS
21 de MAYO 562
CONSULTA de 2 a 6

Dr. FELIX GROHNERT B.
Enfermedades de la piel, sífilis y venéreas
Luz ultra violeta, radioterapia. De 3 a 6. Ejército 391.

Dr. VICTOR M. GAZITUA
Partos, enfermedades de señoras. Trasladóse Agustinas 536, 2 a 4. Teléfono 976.

Dr. FUENZALIDA CORREA
Cirujano, enfermedades señoras, partos; 2 a 3. Huérfanos 745. Teléfono 406.

DOCTOR GREENE
Estudios Europa. Cirugía y Ginecología. Traslazóse calle París 809 (manzana residencial, San Francisco) 2 a 4. Teléfono 2860.

Dr. ANIBAL GREZ
Oídos, nariz, garganta. De 1.30 a 3.30. Merced 324. Teléfono 3555.

Dr. ENRIQUE GONZALEZ H.
Estudios Europa. Especialista estómago, intestinos, hígado, diabetes, obesidad, reumatismo. Ejército 664. De 1.30 a 3.30.

Dr. GUSTAVO GIRON L.
Cirugía y genecología. Brasil 32. Teléfono 3126. De 2 a 3.

Dr. MARIO GARCIA DOMINGUEZ
Medicina general. Enfermedades señoras. Partos. Venéreas: 1 a 5. San Diego 65.

Dr. ALEJANDRO INFANTE
Médico Jefe Policlínico Niños Hospital Salvador, 2 a 4. Delicias 253.

Dr. J. MONTERO C.
Medicina interna. Venéreas, de 1 1|2 a 3, y de 6 a 8. Clínica nocturna 9 a 10. Agustinas 1060.

AGUSTIN INOSTROZA
Cirugía general. Especialmente de niños. Sífilis. De 4 a 6. Puente 583.

Dr. ROBERTO JARAMILLO
Ejército 707. Teléfono 142, Parque.

Dr. ARNULFO JOHOW
Estudios Europa. Cirugía y ortopedia. Adultos. niños, 3-4. Santo Domingo 1523. Teléfono 1033.

Dr. ALBERTO KORNER ANWANDTER
Estudios en Estados Unidos. Cirugía, ortopedia. Consultas: 10-12, de la mañana. Santo Domingo 614.

Dr. TEODORO LEIBLE
Enfermedades nerviosas. Medicina interna. Aplicaciones eléctricas. De 3 a 6 Olivos 794.

INSTITUTO RADIOLOGICO
Radioscopía, radiografía, radioterapia, aplicaciones radium.
Dr. ADOLFO KAPLAN
Estudios Estados Unidos y Europa. Compañía 1429.

Dr. H. LEA-PLAZA
Estudios Europa. Compañía N.o 2115. De 2 a 5. Teléfono N.o 3880.

Dr. LABRA LETELIER
Nariz, garganta, oídos. Consultas de 2 a 5. Compañía 1361.

Dr. ARMANDO LEON I.
Cirugía. Compañía 1909. Martes, Jueves, Sábado; 1 a 3. Teléfono 3846.

Dr. LOIS
San Pablo 1236. Medicina general. Vías Urinarias. Sífilis. De 1 a 5.

Dr. LAVAL
Medicina interna. Lord Cochrane 340. De 2 a 4.

Dr. G. MORAGA FUENZALIDA
Regresó Europa. Enfermedades niños. Cochrane 113. Teléfono 2804. De 2 a 4 1|2.

Dra. CORA MAYERS
Médico Cirujano
Regresó de Estados Unidos. Especialista en niños. Luz ultra-violeta. Ahumada 29. Teléfono 711.

ENFERMEDADES DEL CORAZON
DOCTOR MAHOTIERE
Estudios en Europa. Compañía 1973. Consultas de 1 a 4.—Rayos X y Laboratorio.

PROF. DR. B. MUÑOZ PAL
Cirugía general. Trasladóse Santo Domingo 1418 esquina Amunátegui.

Dr. JUAN MARIN B.
Cirugía general. Enfermedades niños. Delicias 1164. De 2 a 4.30. Domicilio: San Diego 1849.

Dr. MORALES BELTRAMI
Catedral 2257. De 1 a 3.

Dr. MORALES VILLABLANCA
Sífilis, venéreas, piel, medicina general. Examen sangre. Regresó. Merced 486, 3 a 6.

Dr. MUÑOZ VALENZUELA
Médico residente Hospital Niños. Enfermedades niños. Tuberculosis, infantil. Matucana 303, 2 a 5. Teléfono 158.

Dr. OSCAR MELENDEZ
Medicina interna. Sífilis. Consultas en Santo Domingo 1036, de 2-4, y 21 de Mayo 573, de 4-5. Domicilio: Ejército 141. Teléfono 2821.

Dr. H. NUÑEZ ZAMORA
Matucana 289. Teléfono 291, Estación, 1 1|2 a 3 1|2. Sábado, 4-6.

Dr. MALBRAN
Enfermedades mentales y nerviosas. De 2 a 4. Se trasladó a Huérfanos 1880.

Dr. JUAN MONTENEGRO M.
Enfermedades de niños. Compañía 1770. Teléfono 2120. Regresó.

Dr. MANUEL MORENO
Medicina general, particularmente: riñón, estómago, intestinos. Tratamiento especial. Tuberculosis pulmonar. Estudios Europa. San Francisco 155. De 2.30 a 4.30.

Dr. LUIS OPAZO P.
Jefe Policlínica. Niños. Universidad de Chile. Compañía 3007. Teléfono 48, Estación.

Dr. TORRES TORRES
Jefe clínica prof. Korner. Especialista enfermedades señoras y cirugía. Catedral 1249. De 2 a 6.

Dr. VEGA MACHER
Exclusivamente pulmón. Nataniel 109. De 2 a 3.30. Lunes y Miércoles.

Dr. RAUL VENTURA JUNCA
Médico residente Hospital Salvador. Medicina interna. Especialmente sistema cardio-vascular. Riquelme 140. De 4.30 a 6. Teléfono 3828.

PENSIONADO "JESUS DE PRAGA"
Santiago (Providencia). — Fundado 1916. — Enfermedades mentales, nerviosas e intoxicaciones en general. El establecimiento cuenta con edificio ad-hoc en el barrio más sano de Santiago. Tiene todas las comodidades necesarias: grandes galerías, departamentos independientes con baño, jardines, parque con 17,000 m2. Toda clase entretenciones. Médico interno. Atendido especialmente, por sus propietarios, con personal especializado. Avenida Manuel Montt 1549. Casilla 641. Teléfono 93. Santa Elena.

Dr. JULIO A. PAREDES F.
Ex-jefe Clínica y Policlínica Ginecológica. Prof. Korner. Especialmente enfermedades señoras. Medicina, cirugía. Amunátegui 33, de 2 a 4.

Dr. ORREGO PUELMA
Médico Hospital San Juan de Dios. De 3.30 a 5 y media. Agustinas 1314. Teléfono 1217.

Dr. A. CUSTODIO POBLETE
Medicina interna y niños. Recoleta 65. De 1.30 a 3.30. Teléfono N.o 4365.

Dr. PANTOJA
Corazón, pulmón, estómago, sífilis Delicias 1276. De 2 a 4. Teléfono 3747. Santo Domingo 1036. Teléfono 574, de 6 a 8.

Dr. MARCIAL PARADA
Oídos, nariz, garganta. De 2 a 6. Santo Domingo 831. Teléfono 1859.

Dr. DAVID PULIDO
Enfermedades niños, Santo Domingo N.o 1790. Teléfono 2152. De 1 a 3.

Dr. PRUNES
Estudios Europa. Jefe clínica piel, sífilis venérea. Merced 490. Casilla 3896.

Dr. PATIÑO MAC-IVER
Medicina interna. Enfermedades niños, Libertad 448. De 2 a 4. Teléfono 1636.

Dr. ALBERTO PANATT
Médico jefe Policlínico, Prof. Prado Tagle. pulmón, corazón, estómago, hígado, Rayos X. Teléfono 1211, Trasladóse a Delicias 1416. De 2 a 4.

Dr. LUIS QUIROGA
Medicina general. Consultas: 4 a 5.30. Catedral 1452. Teléfono 3760.

Dr. ALBERTO RAHAUSEN
Cirugía general. Compañía 2928. Teléfono 192. Estación. De 2 a 4.

Dr. AQUILES RIVEROS
Graduado en Bruselas, partos, señoras, medicina general. Consultas en su

SANATORIO
Avenida Matta 586. Pensionado para partos, operaciones, medicina, aislamiento y curación nerviosa; morfinómanos. Teléfono 97. Matadero.

Dr. JOEL RODRIGUES P.
Estudios Europa. Medicina interna. Especialidad estómago, intestinos. Rayos X. De 2 a 4. Amunátegui 559. Teléfono 2810.

Dr. CESAR RODRIGUES LEON
Medicina interna. Enfermedades de niños. Catedral 2607. 1 a 2 y Bascuñán Guerrero 1013, 4 a 5.

Dra. PRESIA ROSAS DE BEHM
Médico cirujano. Compañía 1871. — Consultas: 1 a 5.

INSTITUTO SANITAS
AGUSTINAS 1955
Laboratorio auto-vacuna, radioscopías, terapia de radium y de Rayos X. Luz ultra-violeta. Aplicaciones eléctricas. Instalaciones de radium baños de ácido carbónico, diatermia.

Dr. HELLMUTH SIEVERS W.
Médico-cirujano. Domicilio: Molina 72. San Antonio 275. De 2 a 3 1|2.

Dr. SCROGGIE
Especialidad enfermedades de niños. Jefe de la Clínica de Niños. Universidad de Chile. Consultas de 2 a 4 de la tarde. Rosas 1157.

PROFESOR Dr. SOTO PARADA
Laboratorio Clínico. Moneda 1035. De 3 a 6.

Dr. MARCO A SEPULVEDA
Laboratorio. Bandera 736. Teléfono N.o 233. Exámenes completos sangre, orina, esputos, etc. Cultivos autovacunas. Abierto a toda hora.

Dr. CRISTOBAL SAENZ
Estudios Europa. Afecciones médicoquirúrgicas de abdomen. Especialmente estómago, sífilis. Rayos X. De 2 a 4. Agustinas 1889. Teléfono 3098.

Dr. CARLOS SEAMAN
Médico cirujano. Consultas: 1.30 a 4. Trasladóse. Delicias 225.

Dr. STOLTING
Oculista. Médico recibido Alemania, Chile. Moneda 627. de 3 a 6.

Dr. SANTANDER
Estudios en Europa. Medicina interna, especialmente estómago e instentinos. Rayos X. Alameda 938. De 2 a 5.

D. OTTO SCHWARZENBERG
Enfermedades de niños. Consultas 2 a 3 Martes, Jueves y Sábado. Lunes y Viernes 2.30 a 3.30. Santo Domingo 1523. Teléfono 1033.

Dr. G. E. VIDAL S.
Delicias 2696. Teléfono 245. Estación. Consultas; 6 a 7.

Dr. J. M. VERGARA KELLER
Regresó de Europa. Partos, ginecología. Agustinas 828. De 2 a 4. Teléfono 3355.

Dr. VILLAGRA
Estudios en Europa. Unicamente pulmón. Rayos X. Pneumotorax. Helioterapia. Dieciocho 437 A. De 2 a 5.

Dr. JAIME VIDAL OLTRA
Ex-Director Sanatorio San José para tuberculosis. Pulmón, corazón, estómago. Laboratorio: 2-3 1|2. Catedral 1433. Teléfono 2006.

Prof. Dr. VARGAS SALCEDO
Exclusivamente cirugía. Trasladóse Compañía 2499. Teléfono 1060. Martes, Jueves, Sábado, 2 a 5.

Dr. VICUÑA HERBOSO
Ayudante de la Clínica del profesor Prado Tagle. Hospital de San Vicente. Medicina interna, especialmente enfermedades del corazón Martes, Jueves Sábado, 2.30 a 4.30. Almirante Barroso 270. Teléfono N.o 1053.

Dr. YAÑEZ G.
Estudios Europa. Piel, sífilis, venéreas. Trasladóse, Delicias 865. De 2 a 5. Casilla 618.

606
Dr. WAUGH
Estudios Europa, internas venéreas, sífilis. Wasserman. Consultas: 2 a 4.30.
COMPAÑIA N.o 1853

Dr. WIREN
Oídos, nariz, garganta. Compañía N.o 1606. De 2 a 5.

Dr. WEINSTEIN
Estudios Europa. Enfermedades de la piel, sífilis y venéreas. Radioterapia y luz ultra-violeta. Agustinas 1357. De 2 a 5.

DENTISTAS

C. VALENCIA COURBIS
Ayudante Escuela Dental. Operaciones indoloras. Procedimiento Dr. Carrea (de la Facultad de Buenos Aires). Coronas y dentaduras. Teatinos 50.

Dr. CERDA LOPEZ
Se trasladó Ahumada N.o 11. Somnoformo. Puentes. Coronas.

Dr. CLODOMIRO CONTRERAS
San Antonio 451. Teléfono 3692. Horas. 10 a 11 y 3 a 6.

FORTUNATO ENCINA P.
Especialmente placas, coronas, puentes. Extracciones indoloras. Ahumada 56.

Dr. GALLARDO GONZALEZ
Estudios en Filadelfia. Consultas: diurnas y nocturnas. Echaurren 26.

ARMANDO MORA PINOCHET
Dentista. Trasladóse: Santa Rosa N.o 671.

WENCESLAO MUÑOZ L.
Dentista: Tratamientos rápidos. Extracciones sin dolor. San Diego 448.

ALFREDO MUÑOZ LOBOS
Extracciones sin dolor. Somnoformo. Puentes, placas. Tratamientos rápidos. Compañía 1852.

CLINICA DENTAL
"VALENZUELA BASTERRICA"
Luis R. Berríos Méndez
Rafael Valenzuela Labbé
Carlos H. ROJAS
DENTISTAS ESPECIALISTAS
Cirugía dental atendida por médicos especialistas. Somnoformo. Correcciones de anomalías. Riquelme 47. Teléfono 1642.

Dr. JOSE MARIA SAAVEDRA
Alameda 1313. Unicamente de 5 a 6.

ARQUITECTOS

EDUARDO TASSO
Construcciones, transformaciones y reparaciones. Honorarios: 10 por ciento. Huérfanos 1258.

OFICINA DE CONSTRUCCIONES
Económicos y de renta
LEOPOLDO NAVARRETE CH.
Morandé 67. Teléfono 2183, Casil
N.o 380.

CONTADORES

VICTOR MENA VELASQUEZ
Contador. Perito Mercantil. Estad. Arbitrajes, revisiones, balances. Merced 882, esquina Estado.

MATRONAS

Matrona ginecolojista. Clínica pr vada. Consultas gratuitas. Brasil 528.

AMELIA MATUS
Recibo pensionistas. Partos, atención a domicilio, toda clase inyecciones. Maule 1062.

H. IZQUIERDO DE GARRIDO
Partos, Ginecología. Seguros. Diagnósticos, atención esmeradísima. Recibo pensionistas, precio muy módico. Completos estudios, de los últimos adelantos de la ciencia. Consultas de 8 a 10 y de 1 a 4. García Reyes N.o 869. Entre San Pablo y Martínez de Rozas.

MATRONA ERAZO
Recibe pensionistas. Atiende a domicilio, inyecciones. Mujica 20, casi esquina Vicuña Mackenna a una cuadra Diez de Julio.

PENSIONADO MENARES
Recibo pensionistas. Partos, pensión $ 45. Masajes, inyecciones. Cochrane 885.

Mme. E. PRAGNAUD
Matrona francesa. Trasladóse Avenida Matta 72, entre Vicuña Mackenna y Santa Elena.

SARA OSORIO DE GONZALEZ
Matrona Pensionado particular para partos y curaciones internas.— Rosas 2254.

INSTITUTO DRA. VICENTINI. — Pensionado para asistencia partos. Recibo enfermas provincias, días, meses. Matronas turno permanente para atención domicilio. Consultas gratis. San Diego 57.

MATERNIDAD PARTICULAR. Flor Villaseca. Recibe pensionistas de provincias, por meses, días. Partos, curaciones. Consultas gratis. San Diego 267.

PENSIONADO PARTICULAR
Mercedes Rojas, Matrona. San Diego 930. Recibe enfermas. Curaciones internas. Consultas a toda hora.

CLINICA PRIVADA DE OBSTETRICIA
Señora Reyes, matrona ginecologista. Establecimiento moderno atendido por dos cirujanos especialistas. Recibo enfermas de todas partes del país. Partos, precios módicos. Consultas gratis. Esmeralda 636.

ANA G. VARGAS BARRERA
Partos. Recibo pensionistas. Unión Americana 627. Teléfono 385. Est

CARMELA ROMAN
Maternidad particular. Recibo enfermas pensionistas. Maestranza 433.

CARMELA TORO G.
Partos. Asistencia toda hora. Recibo enfermas. Matucana 840.

VARIOS

CLINICA
Instalada con todos los adelantos modernos, únicamente tratamiento y curación radical de las enfermedades venéreas, génito-urinario e impotencia.

Curaciones rápidas, seguras (Procedimiento científico comprobado, único).

Atendido por su dueño, Luis A. Bravo B. y doctor Félix Valenzuela.

Precios módicos. Facilidades de pago.

Se atiende ambos sexos diariamente de 9 a 12 M. y de 2 a 5 P. M. Consultas gratis de 6 a 8 P. M. Puente 562. Casilla 3462. Santiago.

Nota: Se reciben consultas de provincias por correspondencia.

CLINICA ALAMEDA 2595
Tratamiento de la sífilis y gonorrea con sus complicaciones en ambos sexos, curaciones rápidas y métodos los más modernos conocidos. Atiendo diariamente de 10 a 12 M. y de 5 a 7 P. M. Noche de 9 a 10 P. M.

Hospitalización de enfermos, con pensión $ 5 $ 10 y $ 20 diarios.

POMPAS FUNEBRES
Empresa ZENTENO
ESTADO N.º 17
TELEFONO N.º 4275
DELICIAS N.º 2584
Abierto día y noche. Atendido por
CARLOS ZENTENO LOYOLA
TELEFONO N.º 524

DEFUNCION

SOCIEDAD DE SOCORROS MUTUOS DE LA CIA. CHILENA DE ELECTRICIDAD LIMITADA

Ha fallecido el socio señor

Juan Antonio Barrera

Sus funerales se efectuarán mañana 25 a las 10 A. M. El cortejo partirá desde la calle Zenteno N.o 27.

EL SECRETARIO

DEFUNCION

Ha fallecido nuestro querido deudo señora

Dolores Gost de Morán

Sus restos serán sepultados en el Cementerio Católico, después de unas honras fúnebres que se oficiarán en la Parroquia La Estampa, hoy a las 8.30 A. M.

LA FAMILIA

DEFUNCION

Habiendo dejado de existir nuestro querido deudo don

José Ubilla V.,

sus restos serán sepultados en el Cementerio de Los Bajos de Mena, hoy a las 11 A. M.

LA FAMILIA.

DEFUNCION

SOCIEDAD PROTECCION MUTUA DE EMPLEADOS DE LOS FERROCARRILES DEL ESTADO

Habiendo fallecido nuestro consocio señor

Roberto Machado Arancibia

(Q. E. P. D.)

Sus restos serán conducidos al Cementerio General, hoy a las 10 A. M.. El cortejo partirá desde la Capilla del Hospital de San Vicente.

EL PRESIDENTE.

DEFUNCION

Ha fallecido nuestro querido esposo y padre, señor

Roberto Machado Arancibia

Sus restos serán conducidos al Cementerio General, hoy Martes a las 10 A. M., después de una misa que se celebrará por el descanso de su alma en la capilla del Hospital de San Vicente.

LA FAMILIA.

DEFUNCION

Ha dejado de existir nuestra querida madre y abuela, señora

Asunción Palma de Guzmán

Rogamos a nuestros amigos nos acompañen a la traslación de sus restos al Cementerio Católico, hoy Martes 24 del presente, a las 4 P. M., desde su casa habitación, Moneda 3156.

José Manuel y Domingo Guzmán.

SE NECESITA
un socio o interesado para Casa de Préstamos.
—TRATAR:—
SAN PABLO 3198

FABRICA DE MUEBLES
282 — SAN DIEGO — 286

Ofrezco a precios muy convenientes, durante esta semana:

Dormitorios, Salones, Escritorios, Halls, etc.

Catres de bronce y fierro con bronce.

Catres para colegiales, modelo Liceo N.º 3, a precios más bajos de plaza.

DEPOSITO DE LA COMPAÑIA INDUSTRIAL DE CATRES

J. Arrázola

LLEGO ROBLE
EN TODAS DIMENSIONES
BARRACA Y FABRICA
"LA REPUBLICA"
DOMEYKO 2354 — TELEFONO 183 (PARQUE)

Anteojos Perdidos
La persona que entregue un par con estuche negro, se da buena gratificación.
HOTEL SAVOY

ALAMO
MUY SECO, DE 1|2, 3|4 y 1"
VIGAS y VIGUETAS
Alamo mach., 1|2 x 4 1|2; pilastras, guardapolvos y cornizas.
Barraca y Fábrica
"LA REPUBLICA"
Domeyko 2354. — Teléfono 187

Economice
TIEMPO Y DINERO
comprando sus medias y calcetines directamente en la
FABRICA
Santo Domingo 1031

Cooperativa Ferroviaria de Consumos de Santiago

En conformidad al artículo 26 de los Estatutos, cítase a junta general ordinaria de accionistas para el Sábado 28 del presente, a las 3 P. M., en el Teatro Ferroviario, para dar cuenta de los Balances en 31 de Octubre y 31 de Diciembre y proceder a elegir nuevo Directorio.

EL PRESIDENTE.

M-27

Compañía de Salitres de Antofagasta

Citación a Junta General Extraordinaria

Por acuerdo del Consejo Directivo se cita a los señores Accionistas a Junta General Ordinaria para el Lunes 20 de Abril próximo, a las 11.30 A. M., en el salón de la Compañía, calle Serrano N.º 200 para darles cuenta de la Memoria y Balance correspondientes al año 1924.

En conformidad al artículo 22 de los Estatutos, todas las personas que con treinta días de anticipación al designado para la reunión general aparezcan inscritas en los Registros de la Compañía, tendrán voz y voto en la Junta.

Se hace saber también a los señores Accionistas que próximamente se les citará a Junta General Extraordinaria para el 12 de Mayo próximo, con el objeto de someterles a su aprobación el proyecto de fusión con The Lautaro Nitrate Company Limited, suscrito con fecha 27 de Febrero pasado.

Valparaíso, 20 de Marzo de 1925.

CARLOS DEL CAMPO N.,
Director - Gerente.

24-M

TRICALCINE

Poderoso recalcificante a base de sales cálcicas asimilables.

DEPOSITO DE SULFATO DE SODA ANHIDRO
LEY MINIMA 90%

Ofrezco para entrega, por pequeñas y grandes partidas. Contratos por entregas mensuales, desde DIEZ toneladas arriba.

A. DE RAMON C.
MATUCANA 101. — TELEFONO 98 ESTACION.

Remate Judicial

El 9 de Abril, a las 9 A. M., ante el señor Juez Letrado del Primer Juzgado Civil, don Bernardo Muñoz, saldrán a remate 86 sitios ubicados en la Población San Pablo, de Barrancas, y pertenecientes a don Samuel Kleiman. Un lote de 85 sitios se rematará por el mínimum de $ 16,666.66, y el otro lote de un sitio por $ 400. Pago al contado. Mas bases y antecedentes, en la Secretaría del 5.o Juzgado, expediente Quiebra Kleiman y Cía., y en el estudio del abogado don Roberto de Petris, G. Alessandri N.o 25.

EL SECRETARIO.

M—24

FERROCARRILES DEL ESTADO

Solicítanse propuestas públicas para el 10 de Abril próximo, por 700 ejes para coches y carros y 500 suelas curtidas, engrasadas.

Bases y condiciones, en el Departamento de Materiales y Almacenes, Estación Alameda.

Santiago, 11 de Marzo de 1925.

Solicítanse propuestas públicas para la construcción, en San Eugenio, de dos estanques de concreto armado, de 500 metros cúbicos de capacidad, cada uno, las que se abrirán en el Departamento de la Vía y Obras. Estación Mapocho, el 17 de Abril, a las 15 horas.

Bases y antecedentes pueden consultarse diariamente en la Sección Obras del mismo Departamento de 14 a 16 horas.

LA NACION

Santiago, 24 de Marzo de 1925

LA CONVENCION DE LA JUVENTUD AVANZADA

La Convención de la Juventud de los partidos avanzados, inaugurada el Domingo, es una verdadera asamblea de ideales que no podemos mirar sino con profundo interés y cordial simpatía.

Nunca con mayor oportunidad que en los presentes momentos podía haberse suscitado este congreso de la esperanza, de donde surgirá sin duda un soplo ardiente de juventud y de idealidad desinteresada, como expresión la más vibrante y enérgica de los anhelos de renovación que se perciben en toda la extensión de la República.

Se han reunido allí las vanguardias entusiastas del pensamiento liberal de Chile. Proceden de todos los campos sociales, llevan la represenación y el sello de todas las actividades nacionales. Pero a todos los identifica una misma aspiración de progreso, de bienestar y de justicia que necesita hacerse escuchar en esta hora de reconstrucción institucional.

Dentro de las distintas tendencias y los diversos credos políticos y sociales que tienen expresión en los debates de la Convención, hay una finalidad que les sirve de nexo y de guía para llegar a conclusiones concordes y definidas: es la de determinar mediante discusiones concienzudas y reflexivas la forma en que la juventud avanzada va a cooperar a la obra de renovación política y de reforma constitucional que el país está llamado a realizar en el curso del presente año.

Un hecho ya plenamente establecido en las declaraciones iniciales de la Convención es que la juventud liberal, y demos a esta voz su acepción más amplia, está profundamente penetrada de que en la República se ha operado en los últimos meses una crisis profunda, definitiva, de cuyo análisis reflexivo deben extraerse las conclusiones reparadoras que señalarán las normas para la futura organización institucional y política del país.

El discurso inaugural del Secretario de la Convención expresa este concepto en términos precisos que sintetizan admirablemente la labor que la juventud debe realizar en esta asamblea: "Ha de precisar —dijo— las causas de la crisis de los partidos políticos, porque el 5 de Setiembre fué la crisis de estos organismos llenos de incoherencia y cuyos representantes en las Cámaras o en el Gobierno no hicieron otra cosa que una rotunda traición a sus propios programas políticos. He aquí el objetivo de esta Convención".

Está expresado así con el ardor propio de labios juveniles el proceso del régimen fenecido en Setiembre y de los partidos que en él actuaron.

Hoy el régimen está en suspenso por la acción de acontecimientos que desde ha tiempo eran previsibles y fatales; y todo dice que habrá de ser substituído o enmendado profundamente. Pero los partidos subsisten, porque son la expresión de la opinión nacional: y su deber inmediato y fundamental de este momento es reorganizar sus filas, acordar su pensamiento a las exigencias de la época y volver por el camino del ideal por tanto tiempo proscrito de las preocupaciones cotidianas de la vida política.

Ya rompieron la marcha los jóvenes avanzados de la democracia, buscando en el consorcio de las ideas y el franco intercambio de opiniones de una Convención las normas fundamentales que guiarán su acción futura. Es necesario seguir con interés el curso de sus debates y considerar seriamente el conjunto de sus conclusiones, porque ellas serán la expresión de aspiraciones y esperanzas fuertemente representativas de nuestra opinión democrática.

Con aguda comprensión de lo que esta asamblea significa en los presentes momentos, el Presidente de la República acudió a su reunión inaugural para apreciar en forma directa y personal el espíritu de la juventud y para exponer a la vez sus puntos de vista y sus propósitos frente a la obra que ha sido llamado a realizar con el concurso de todas las fuerzas nacionales. Se ha establecido así desde el primer instante una comunión espiritual, que puede ser fecunda en beneficios, entre la juventud y el Jefe del Estado que ante ella proclamó enérgicamente su calidad de soldado del ideal democrático.

Inaugurada bajo tan prometedores auspicios, la Convención de la Juventud avanzada rendirá, lo esperamos, la plenitud de los objetivos que inspiraron su organización. Lo tiene todo para realizar una labor activa, de efectos dinámicos y constructivos sobre la obra que ya ha iniciado el país para restaurar sobre moldes nuevos su normalidad institucional: cultura, entusiasmo, fervor patriótico y profunda adhesión a los ideales básicos de la democracia.

Nuestro anhelo es que no se difunda en teorías extremas e inaplicables a la idiosincrasia del país, a sus tradiciones y a las tendencias del espíritu nacional. Dentro del terreno de las realizaciones habrá sin duda de buscar los medios de cooperar a esta obra constructiva que tanto ha menester de la exacta apreciación de nuestra situación presente y las necesidades de nuestro porvenir.

El vicioso sistema electoral del voto acumulativo que disgrega los partidos y desnaturaliza y malea el sistema parlamentario, la regulación de las relaciones entre el Ejecutivo y el Congreso y entre ambas Cámaras entre sí, el afianzamiento de las libertades republicanas y las cuestiones económicas y sociales que son hoy la preocupación predominante de las democracias de todos los países del orbe, forman un acervo de trabajo en que sin duda este Congreso dará luces y vistas a las orientaciones políticas del país.

AL SEÑOR MINISTRO DE HIGIENE Y PREVISION SOCIAL

Concepción, Marzo 21 de 1925.

Tenemos que agradecer la intención del señor Presidente de la Junta de Gobierno, don Emilio Bello C., y de V. S. de atenuar bajo una eufónica denominación administrativa el sentido de la violenta medida de que se hizo objeto a la Junta de Beneficencia de esta ciudad. Pero se trate de reorganización o de disolución es lo cierto que en toda la extensión de la República a donde haya llegado la noticia de tan extraordinaria disposición del Gobierno, debe tenerse como a gente sospechosa a todos los caballeros que han tenido la desgracia de figurar en esa Corporación.

La mayoría de los Directores y Sub-Directores de establecimientos de aquélla, según V. S. desorganizada Junta, ha pertenecido por más de diez años y algunos por más de 15 años a la Corporación, y nos ha de permitir el señor Ministro que representemos en esta ocasión que ellos y todos sus miembros han realizado en su servicio sacrificios de toda suerte. Permítanos hacer también presente que las abnegaciones que se emplean en favor de la Beneficencia no encuentran siempre el estímulo de la cooperación moral de las poblaciones. Suele haber indiferencias desalentadoras y además, tratándose de la Beneficencia de provincia, el abandono del Gobierno que no proporciona los debidos recursos para que los Establecimientos dispensen la asistencia amplia y científica que V. S. piensa constituír en Concepción mediante la renovación del personal de que se compone la Junta de Beneficencia.

Piense V. S. la suma de sacrificios y de esfuerzos que se necesita hacer para dirigir en esas ingratas condiciones los establecimientos. Por nuestra parte nos adelantamos a asegurar a V. S. que no crea un ambiente favorable para captarse la adhesión de los espíritus generosos que puedan cooperar a la obra de la Beneficencia al disponer, de una plumada, y por una simple discrepancia administrativa, si es que existe o ha existido alguna, la dispersión de abnegados servidores a quienes hiere en su prestigio, por el sólo delito de haber cooperado desde largos años a la labor de Asistencia Social que le corresponde llenar al Gobierno en esta ciudad,—que es una población culta y prestigiosa,— y en la cual se han encontrado entrabados por los mezquinos recursos que se entregan por el Estado a la Beneficencia de Concepción.

Recién nos da a conocer V. S. la razón de ser del decreto de disolución de la Junta de Concepción, y creemos de interés hacerle saber las noticias que privadamente hemos recogido al respecto.

Un empleado del Ministerio enviado no sabemos en virtud de qué iniciativa, puesto que ni la Junta, ni la primera autoridad administrativa han tomado parte en esto, llegó en cierto día a esta ciudad donde permaneció algunas horas. Sabemos que tuvo ocasión de conversar con algunos médicos del Hospital y tal vez con algunos otros no pertenecientes al establecimiento; y sin haber conversado con el señor Director—que estaba ausente— ni con el Sub-Director, que estaba en la ciudad, ni con ningún otro miembro de la Junta, se ausentó de la localidad, creyendo seguramente que con aquellas conversaciones habría quedado del todo ilustrado sobre el conflicto que se dice existente entre el señor Director del Hospital y el cuerpo médico de la ciudad. Sabemos también que el señor Intendante—un distinguido militar— que desempeña interinamente el cargo y que no ha tenido ocasión de concurrir a ninguna sesión de la Junta (que ha estado en receso durante su interinato) emitió también un informe y cabe manifestar nuevamente a V. S. que las fuentes para emitirlo no vienen ni de los Directores de los establecimientos, ni de la Junta de Beneficencia.

Según nuestras noticias ha sido este callado proceso, este inquisitorial procedimiento el que ha servido a V. S. de fundamento para tomar la violenta determinación de que nos quejamos con justicia. Porque, señor Ministro, como Corporación, como servidores de la Beneficencia con largos años de labor y como particulares, merecemos por lo menos tanta consideración de V. S. como cualquier otro caballero a quien se trata de aplicar una medida vejatoria que ha de AFECTAR a su buena reputación.

Necesitamos, señor Ministro, dejar bien establecido que la medida adoptada por el Supremo Gobierno respecto de nosotros, no ha tenido por fundamento alguna incorrección que pueda herir nuestra dignidad como administradores de un servicio público, y en esta virtud queremos rogar a V. S. tenga a bien designar un delegado, — algún miembro del Consejo Superior de Beneficencia por ejemplo,— que venga a inspeccionar los servicios de esta ciudad y pueda dar a V. S. un informe que le permita formarse un verdadero concepto de su estado. Nos creemos con derecho para solicitar esta medida para satisfacción de nosotros; y creemos que con ella daremos oportunidad a V. S. para que haga el acto de justicia de apreciar como se debe la labor que, sin recurso suficiente, ha estado desempeñando silenciosa y abnegadamente la H. Junta de Beneficencia de Concepción dispersada por V. S.

Saludamos a V. S. — **Carlos Fernández, Aurelio Lamas, Pedro Moller, Alberto Goddou, Ignacio Martínez U. Diego Arce, Víctor M. Rioseco, doctor Samuel Valdivia, Oscar Sporer, Benito J. Binimelis, Enrique Perry, doctor Abraham Campo, Miguel A. Zañartu.**

EL PROBLEMA BASICO

por VICTOR TRONCOSO M.

Las capas de analfabetos

I

Señor Director:

Cuando los huasos de nuestra tierra se enfermaban de la piel iban donde la "meica" Jecho (de Gertrudis) a pedirle remedios. "Ña Jecho" les recetaba puras friegas (fricciones) y los granos más crecían. Hasta que cansados de las friegas de "Ña Jecho" acudieron donde los médicos y éstos les dijeron que el mal no estaba en la piel sino más abajo: Era la sangre la mala. Remedios para la sangre, y listo.

¡Qué hombres más felices! Pero "Ña Jecho" se arruinó por que se le fueron sus clientes.

Hace tiempo que en este país se vienen dictando, corrigiendo, reformando leyes para tener buenos gobernantes, buenos parlamentarios, buenos magistrado y buenos altos funcionarios.

Ultimamente hasta se ha hablado de dictar leyes de carácter social... pero a pesar de tanto dictar y corregir leyes, que tiendan a normalizar el sistema administrativo, el desorden cunde y toma caracteres alarmantes.

Ultimamente se pretendió hacernos creer que este congreso era "espurio" y que la opinión publica debía mirarlo con desprecio. (Esta carta estaba escrita un día antes del movimiento militar del 5 de Setiembre). La opinión pública, que siempre se hace la sueca, se reía a mandíbula batiente de la afirmación de "espurio" que dieron los derrotados. ¿Cuál Congreso no ha tenido la misma patente de este último llamado espurio?

¿Cuáles actos cívicos no se han convertido en ferias humanas?....

—¡Hay que reformar radicalmente la ley electoral! ¡La inscripción permanente. Severo castigo para el cohechador y el cohechado! Y mil cosas más!

Nosotros, que consideramos una osadía gobernar a alguien, decimos a todas esas reformas: Puras friegas de Ña Jecho. El mal está más abajo: el mal es más hondo; el mal está en la sangre. La sangre está revuelta.

Hay más sangre mala que buena. La sangre mala es más del 50 por ciento.

La sangre mala es este vergonzoso analfabetismo de más de 50 por ciento...y los que forman el grueso del Ejército cívico son una masa semi analfabeta que a penas sabe firmar para votar en favor del que le mande su patrón o a favor del que le pague más. Esta es la canción de siempre.

El cuerpo de Chile está enfermo. La piel está mala. No son las friegas de Ña Jecho las que necesita.

¡Hay qué convertir esa masa informe de analfabetos en seres humanos! ¡Hay que convertir esa gruesa masa cívica de ciervos que genera los poderes públicos en hombres libres! Aunque ellos se jactan de libres es mentira que son libres...el problema básico de Chile es el analfabetismo.

Señor Director: No le extrañe el cambio de nuestro tono. Este cambio se debe a que en este país los que se dicen gobernantes, pasan politequeando y aprestándose para seguir la danza.

Ante el problema básico, todos cierran los ojos. Nosotros quizá ya hubiéramos cerrado los nuestros si no fuera porque los miembros de la Asociación General de Profesores de Chile los tienen tan abiertos que casi escapan de sus órbitas. Son los únicos que viven pendientes de este vergonzoso analfabetismo.

Las Convenciones Generales de la Asociación, y las diferentes asambleas de las agrupaciones han estudiado el problema del analfabetismo desde todos los puntos de vista. Las concentraciones de presidentes han hecho declaraciones idénticas sobre el gravísimo problema que entraña para el país el hecho de tener a más de la mitad de los chilenos en la más oscura ignorancia.

Varias veces se ha intentado curar con paliativos este mal del analfabetismo por medio de reformas parciales que se han cristalizado en proyectos de ley. Pero la Asociación General de Profesores de Chile ha encarado de frente y a fondo el problema. Tiempo hace que lo venía gritando. Por último un Ministro ha oído sus gritos.

Señor Director: El problema del analfabetismo se presenta por capas. Hablar de cada una de ellas será la tarea que nos vamos a imponer.

V.. T.. M.

JUSTICIA

Una carta de París

Una tarde, en medio del silencio emocionado del país, partió al destierro bajo la carga de sus recuerdos y el dolor de sentirse incomprendido, nuestro Presidente el Excmo. señor don Arturo Alessandri. Los que le conocíamos, y sabíamos ver en él, al notable estadista, al reformador valiente y generoso, al mandatario inteligente y enérgico, comprendimos que Chile, perdía con él su mejor guía, y que tarde o temprano, habría de aclamar el nombre de quien era su mejor defensa y su más legítimo orgullo.

Sólo cuatro meses bastaron, para que se reparase la injusticia y con la seguridad de quien encuentra nuevamente la ruta perdida, todo el país, llamó con desesperada urgencia a su Presidente Constitucional. Y la mirada extrañada con que se nos veía en el extranjero, tornóse en un gesto de aplauso y alivio. Las instituciones democráticas que don Arturo Alessandri había sabido resguardar tan íntegramente, volvían por sus fueros, la cordura retornaba a la conciencia chilena, la paz, y el progreso que predicara Alessandri, encontraban nuevamente el eco necesario en el alma ciudadana.

Y otra tarde, volvió en medio del aplauso frenético de sus conciudadanos y ante el respeto entusiasta de todo su pueblo que aclamaba en Alessandri a su insignia y a su jefe.

Chile, había sabido ser justo. Esta vez desmentía enérgicamente el amargo aforismo popular de aquel hasta ayer tan cierto "pago de Chile". El león regresaba para ser el más fiel guardador de las instituciones básicas chilenas y para dedicar toda la fuerza y prestigio de su personalidad, en bien de su patria tan querida.

Mientras tanto, su paso por los países extranjeros dejaba huellas profundas. El nombre casi totalmente ignorado de Chile, se paseaba orgulloso por las ciudades milenarias y los apasionados sones de la Canción Chilena, rompían los aires de Los Elíseos, de Río de Janeiro, Montevideo y Buenos Aires, mientras Alessandri iba esparciendo por esas tierras amigas la verdad de que en esta faja, último rincón del mundo, se erguía un pueblo libre e inteligente, que sabía comprender la verdad de la democracia, y la sabiduría de la libertad.

Buena prueba de ello, es la siguiente carta que escribe un chileno desde París:

"Feliz estoy con todas las manifestaciones al querido León. Los franceses se han portado a grande altura, reconociéndole sus méritos. Antenoche fuimos a la Opera al Palco del Presidente sintiéndonos orgullosos al oír aclamar el nombre de Chile y de Alessandri".

"Anoche le dieron un banquete magnífico en el Ermitage organizado por L'Ere Nouvelle, estaban los ministros, presidentes de las Cámaras, senadores, diputados, todos los directores de los diarios, en fin, cien personas. Habló maravillosamente Painleve y Loucheur, pero nadie se la ganó al León que pronunció su discurso en perfecto francés, con una voz y acción que enloqueció a los presentes, a tal punto que todos de pie lo aclamaban con delirio. Jamás ha tenido Chile una propaganda igual. No te podrás imaginar una parecida emoción a la que sentí como chileno, al ver a lo más representativo de Francia aclamando nuestro país y a nuestro presidente".

"¡Y en Chile combatiéndolo! Así es el mundo".

"Hoy le da un champañazo "La Nación". Asistirán 50 chilenos y 50 argentinos",

"Doumergue lo recibe a almorzar el Miércoles, con todo su Ministerio y jefes de partido. En la noche le daremos una comida los de la Colonia en el Cercle Interallié. Ya hay más de 70 inscritos entre caballeros y señoras, unos veinte argentinos, y todos los Ministros sur-americanos. Creo que nos saldrá bien".

"El Lunes da una recepción, Morla; irán todos los Embajadores y Ministros. Para decirte como lo estiman, te contaré, que el Embajador de Estados Unidos, le contestó a Morla, expresándole que sería para él un gran honor estrechar la mano del primer hombre de Sur-América" ¿Qué tal?"

"En fin, el hombre va muy bien inspirado por la tranquilidad y el orden en el país. Es necesario recordar que todos somos chilenos, y que hay que deponer orgullos y rencores, para bien del país".

Así termina su carta el amigo. Por fortuna, parece que con Alessandri ha vuelto el amor a la patria, y hoy en día los hombres de bien y los que esperan ver pronto el Chile Nuevo que todos anhelamos, han de formar una coraza inexpugnable que ha de defender valientemente a nuestro Presidente, ya que siendo él nuestra insignia, lógico es resguardarla con valentía y respeto.

FEDERICO HELFMANN.

PROBLEMAS DE LA REGION SALITRERA

III

por el Dr. LEA-PLAZA

La ley seca

Numerosas cartas recibo de los obreros del Norte y de los vinicultores del Sur; los primeros esperan vehementes la aprobación de la ley seca; los segundos ven en esta posible ley un atropello a su industria, y un insulto a sus intereses en la campaña que se ha emprendido por obtenerla. No puedo ser juez y prefiero ser parte, no para atacar ningún interés, sino para amparar la causa de la salud del pueblo. Los vinicultores al condenar este movimiento sin mayor trámite, son poco transigentes; no toman en cuenta que, mientras para ellos la dictación de la ley seca, limitada a dos provincias, representa una situación transitoriamente desventajosa, pero remediable, la no dictación de la ley representa para los obreros el aniquilamiento inevitable, la alcoholización progresiva, es decir, una situación no susceptible de ser modificada; olvidan también que, por muy respetables que sean los intereses de una industria, para todo buen Gobierno "la salud del pueblo es la suprema ley", es decir, más respetables son aún los intereses de la raza. Y si consideramos la cuestión bajo un punto de vista puramente moral, de moralidad gubernativa, ¿es posible desoír el clamor de cuarenta mil almas apresadas entre las garras del vicio? Es posible que se les niegue un auxilio, que no se les arroje una tabla en medio del naufragio y que a su súplica se les responda diciéndoles: "Deben ustedes seguir alcoholizándose, deben continuar intoxicándose, nada se puede hacer porque el aniquilamiento y la ruina física, moral y material de todos ustedes significa en cambio el bienestar para la floreciente industria vinícola!" Un Gobierno consciente de su misión no puede aceptar situaciones de esta naturaleza; cabría la duda y aún la inacción si no existiera una petición expresa de los perjudicados por los abusos alcohólicos; pero, como ha quedado dicho, en este caso no son ya sólo los obreros salitreros los que la hacen, son, además, los obreros marítimos, los industriales, los médicos de las oficinas, los vecinos de Antofagasta e Iquique, es decir, todos los elementos sociales solicitan como único y señalado favor que no se les inunde con bebidas alcohólicas. En estas condiciones, la sola inacción significa un atentado contra el bienestar y la salud de los interesados.

No es posible, pues, que en este movimiento de opinión que en el Norte es ya incontrarrestable y exigente, se siga viendo sólo el perjuicio pasajero de la industria vinícola, por muchos que sean los intereses que giran a su alrededor, sin echar una mirada al beneficio inmenso que significa para la vida, la economía y la moralidad del noble y esforzado dominador de la pampa.

Bajo el punto de vista higiénico, la situación es categórica: o se libra al obrero del vino en que se hunde, en forma violenta y rápida, o se le pierde como elemento de trabajo; de progreso. La solución que se dé a este problema vital, urgente, que no admite espera y que se va dejando siempre para mañana, tendrá que consultar todos los intereses, deberá ser el resultado de la armonía del Norte con el Sur por intermedio de una acción gubernativa resuelta y eficaz.

Tres medios hay para secar las faenas salitreras: impedir la entrada del alcohol sólo a los campamentos y pulperías, dejándolo circular en los pueblos; comprender a éstos y aquéllos en la prohibición, o impedir la entrada y la producción de bebidas alcohólicas en toda la provincia. El primero de estos procedimientos es un fracaso; ha sido puesto en práctica en algunas oficinas y en definitiva no llega sino a formentar el desbande de los obreros hacia los pueblos de que hacía mención en artículo anterior, aumentando en esta forma la proporción alarmante de enfermos venéreos y el número de asaltos, homicidios y otros delitos; el segundo procedimiento, algo más eficaz, presenta, sin embargo, la dificultad para el control del acarreo por automóviles. En compañía del señor Echegoyen, jefe de la Sección de Bienestar del sector de Antofagasta, pudimos establecer que impidiendo la entrada de alcohol en una zona limitada por los pueblos de Sierra Gorda y Salinas, a lo largo del ferrocarril a Bolivia, el peligro queda a distancia bien respetable, fuera del alcance inmediato de muchos miles de hombres; en este gran sector queda comprendida casi la totalidad de las faenas de esa zona. Sería fácil controlar el acarreo por el ferrocarril, pero difícil el control del acarreo en otras formas; es por esto que todas las opiniones se han reunido alrededor de la ley seca para toda la provincia. Para la región de Tarapacá, en que las faenas están más dispersas, lo cual dificulta aún más el control, este último procedimiento es el solo eficaz.

Dr. L. P.

ORDEN EXCLUSIVA.

EN AMUNATEGUI

Esquina Centralísima - Gran Casa

VENDEMOS EN SOLO $ 350,000 CON GRANDES FACILIDADES DE PAGO

Mide 15.50 por 64 mts., o sean 1,000 m2., más o menos. Su edificio es de dos pisos, transformado últimamente a todo costo. 1.er piso: 3 escritorio, salita, salón, 2 dormitorios, gran comedor, gran hall, 2 patios y todo servicio. En 2.o piso: 7 dormitorios, 2 toilettes, hall, azotea parquets, garage y toda clase de comodidades. Vendiendo los pisos de esta propiedad, pues la casa ocupa sólo 620 m2., resultaría espléndida casa con sólo $ 200,000, pues muy fácilmente se vendería el resto de 500 m2 en $ 150,000.

ES UN GRAN NEGOCIO

ALEJANDRO GREENE CRUZAT

Sección Propiedades Urbanas

Oscar Greene Valverde y Jorge Guzmán Palacios

TEATINOS 86 — CASILLA 3722

ACABA DE APARECER

"La Historia Intima de la Revolución"

5 de Setiembre — 23 de Enero — 20 de Marzo

Compre usted este libro en que está sintetizada, con documentos, discursos, anécdotas y otros datos hasta ahora no conocidos del público, la historia de los acontecimientos acaecidos en el país desde el 2 de Setiembre hasta la fausta fecha del regreso del Excmo. señor Alessandri.

Conserve este documento histórico, que fijará sobre la base de documentos oficiales sus recuerdos sobre la gran crisis institucional de 1924.

Para los lectores de provincias que han estado alejados del teatro de los acontecimientos, este libro tendrá especial interés.

UNICA EDICION DE

50,000 EJEMPLARES

PROFUSAMENTE ILUSTRADOS A $ 1.— c/u.

Se atenderán los pedidos de provincias, que vengan acompañados del importe. 25 por ciento de descuento a los revendedores.

Dirigirse a

JOSE ISGUT —:— CASILLA 81 D

Alquileres

CALLE LONDRES. — Altos recién terminados. Frente a la plaza en construcción. Consta de 4 dormitorios, salón, hall, comedor (estas últimas habitaciones con parquet), dos piezas de toilette, escritorio, dependencias, pieza baño servicio. Luz eléctrica y gas. Canon, $ 800.

GRAN LOCAL CON DESVIO

Av. V. Mackenna

Ofrezco gran local con desvío. Tiene un gran galpón asfaltado y salida a dos calles. Superficie: 1.400 metros cuadrados. Canon: $ 1,600 mensuales.

Carlos Ossandón B.

BANDERA 168

Casilla 1080. — Teléfono 1080.

JOVEN ACTIVO

con conocimientos del ramo de Librería y Artículos de Escritorio, necesita

Librería Niemeyer

VALPARAISO

FORD

Orrego, Agente Autorizado, está al lado del

Teatro Victoria

VALPARAISO (DE NUESTROS CORRESPONSALES) INFORMACIONES DEL INTERIOR

Hoy se efectuará la revista de compañías del Regimiento Maipo

Como lo hemos anunciado en números anteriores, en la mañana de hoy se pasará la revista de compañía del Regimiento, ejercicio con el que se pondrá término al período de instrucción del actual contingente.

La revista se pasará en los campos de Lagunitas, siendo presentada por el comandante del Maipo, coronel don Carlos Salcedo Terán.

Concurrirán a la Revista de Compañía el comandante acidental, de la Segunda Brigada Combinada, coronel don Alberto Bravo, y el jefe de las fuerzas de infantería de la Brigada, coronel don Ricacardo Olea, con sus respectivos ayudantes.

Hoy se reunirá el Consejo Naval

SE ESTUDIARAN DIVERSOS ASUNTOS RELACIONADOS CON EL MEJOR SERVICIO DE LA ARMADA.—LA REVISTA NAVAL QUE PASARA S. E.

A las tres de la tarde de hoy, se reunirá el Consejo Naval, según acuerdo del Director General de la Armada y que fué puesto ayer mismo en conocimiento de los miembros de esta corporación.

Según hemos sido informados, en el Consejo Naval que se celebrará esta tarde, se estudiarán diversos asuntos relacionados con el mejor y más eficiente servicio de la Armada, estudiándose especialmente el próximo programa de instrucción de la Escuadra Activa.

Es muy posible que se trate también de la Revista Naval que presenciará S. E. el Presidente de la República, Excmo. señor don Arturo Alessandri.

Un saludo del Magisterio al Presidente de la República

Por intermedio del Visitador Provincial de Escuelas, don Juan Guillermo Alvarez, el profesorado de la provincia ha enviado a S. E. el Presidente de la República el siguiente telegrama de congratulación:

"Valparaíso, 17 de Marzo de 1925. —Excmo señor Alessandri.—Moneda. Santiago — A nombre profesorado y alumnos primarios esta jurisdicción y mío propio, presento a V. E. respetuosos y cordiales afectos gloriosa bienvenida.

Que justiciera manifestaciones regocijos populares hagan desaparecer para siempre de vuestro gran corazón amargura injusto ostracismo.

Fervientes votos, eterna felicidad, compañía distinguida familia, para el más preclaro y querido Presidente de Chile".

El mejoramiento de los caminos de la provincia

El camino de El Olivar, que, atravesando el fundo del mismo nombre, es uno de los mejores que unen a este puerto con los pueblos vecinos, será mejorado muy pronto.

La Asociación de Automovilistas de Valparaíso y Viña del Mar, acordó en su última sesión terminar la pavimentación del recorrido, con las sumas que se han recaudado por el capítulo de peaje desde el año 1924. Además, el señor Pascual Baburizza, propietario del fundo que atraviesa el camino, ha donado la suma de diez mil pesos para poder conseguir la suma que reglamentariamente tiene que dar el Gobierno para las obras.

Agregándose a las labores de pavimentación, se mejorará también la entrada al camino por la parte de Viña del Mar, abriendo el camino en línea recta, frente a la estación de El Salto, donde sufre una curva bastante pronunciada y construyendo un puente de concreto sobre la quiebrada que atraviesan las aguas de la Quinta Lyon.

El establecimiento de los Tribunales de la Vivienda

EN LA MAÑANA DE AYER SE DA CUMPLIMIENTO A LAS INSTRUCCIONES IMPARTIDAS POR EL MINISTERIO DE HIGIENE

En la mañana de ayer se efectuó en la Intendencia de la provincia, la reunión de funcionarios a que se había citado conforme a las instrucciones impartidas por el Ministerio de Higiene y Previsión Social, para la formación de los Tribunales de la Vivienda.

A esta reunión, que presidió el Intendente de la provincia, don Salustio Valdés, asistieron el Intendente Municipal don José Fabres Pinto; el primer alcalde de la Municipalidad de Viña del Mar, señor Unzurrunzaga y el prefecto de policía de este puerto, don José A. Díaz Marfull.

Después de un corto cambio de ideas, se acordó la formación de 6 Tribunales de la Vivienda, que tendrán su jurisdicción en las correspondientes a las secciones policiales:

Primer Tribunal: radio de la 7.a comisaría;

Segundo Tribunal: radio de la 1.a comisaría;

Tercer Tribunal: radio de la 2.a y 4.a comisaría;

Cuarto Tribunal: radio de la 3.a comisaría;

Quinto Tribunal: radio de la 5.a comisaría;

Sexto Tribunal: radio de Viña del Mar.

Hoy se celebrará una segunda reunión en que se procederá al nombramiento de los miembros que compondrán los tribunales correspondientes a la Intendencia y a la Junta de Vecinos.

Maestro tapicero

SE NECESITA

86 — ESTADO — 86

LA CONSTITUCION DE LA DIRECCION GENERAL DE LA UNION DE EMPLEADOS DE CHILE

LA JUNTA EJECUTIVA SE DIRIGE A TODOS LOS CONSEJOS LOCALES DEL PAIS, RECORDANDO LA PROXIMIDAD DE LA FECHA EN QUE DEBERA ELEGIRSE DIRECCION GENERAL

La Junta Ejecutiva de la Unión de Empleados de Chile por la proximidad de la fecha en que deberá constituirse la Dirección General de la institución, ha enviado a todos los consejos locales del país la comunicación siguiente:

"Señor representante legal del Consejo Local. Compañero:

Esta Junta Ejecutiva pasa a poner en su conocimiento lo siguiente:

Dirección General. — Se aproxima la fecha en que debe constituirse nuestra Dirección General de acuerdo con los estatutos aprobados en el Congreso celebrado en este puerto en Diciembre último.

Cada provincia designará un delegado y el conjunto de éstos formará la Dirección General.

Le rogamos se sirva tomar nota que la fecha en que esta Dirección General deberá estar constituída es del 9 al 16 de Abril próximo, por cuyo motivo encarecemos a usted se sirva ponerse de acuerdo con los demás consejos de esa provincia para dar cumplimiento a nuestros Estatutos en los referente a nuestra Dirección General.

Art. 3.o — **De los Estatutos.** — Con el fin de uniformar la duración de nuestras funciones proponemos a ustedes que la duración de un año fijada, en nuestros Estatutos para todos los organismos de nuestra institución, se empiece a contar desde el 5 de Abril de 1925, hecho que no constituiría ninguna contravención a nuestros estatutos, pues, el Congreso, por un acuerdo especial, concedió un plazo de cuatro meses para declarar constituída definitivamente nuestra institución.

Tesorero. — Nuestro compañero Luis A. Cortés atiende la tesorería de esta Junta Ejecutiva, a cuyo nombre agradeceremos enviar los giros correspondientes.

Organización nacional. — Tenemos el agrado de comunicarle que, exceptuando la provincia de Chiloé, en todas las demás provincias de la República está constituída la "Unión de Empleados de Chile".

Consejo de Santiago. — Nos hacemos un deber en manifestar a ustedes que de conformidad con un acuerdo tomado por nuestros camaradas de Santiago, y esta Junta Ejecutiva la elección definitiva del Consejo Administrativo de Santiago se efectuará el Domingo 5 de Abril próximo.

Dirección Telegráfica. — Confirmamos a ustedes nuestra dirección telegráfica registrada: "Uech", y rogamos a ustedes se sirvan registrarla oportunamente dando inmediato aviso a esta Junta.

Consejo administrativo. — Rogamos a ustedes se sirvan enviarnos una lista con el detalle del actual Consejo Administrativo.

Federación de Empleados de Antofagasta. — Esta institución hermana, fundada en el año 1919, con personería jurídica, y cuya historia es bastante conocida por ustedes, ha tomado últimamente el acuerdo de cambiar su nombre por el de nuestra institución. Tenemos pues la sección Antofagasta, de la "Unión de los Empleados de Chile", en iguales condiciones que los demás Consejos de la República.

Acción común. — Con el buen propósito de velar por el nombre y prestigio de nuestra querida institución, nos permitimos rogar muy afectuosamente a ustedes se sirvan tener presente que cualquier asunto de carácter nacional, que no corresponda al radio de acción local, departamental, o provincial, debe ser sometido a la consideración de esta Junta como muy claramente lo establecen los artículos 1.o y 10.o de los Estatutos de nuestra Dirección General. Sería muy lamentable un procedimiento en contrario, pues, demostraría una evidente falta de disciplina que esta Junta tendría que desautorizar por muy dolorosa que fuera esta medida, ya que su autoridad suprema le ha sido otorgada por el Congreso de Empleados de Diciembre, además de lo dispuesto en los artículos 1.o y 10.o de que hacemos mención.

Ley de protección para nosotros.— El señor Ministro del Trabajo en telegrama de fecha 21 del presente me comunica que ha ordenado la detención del trámite del último Decreto Ley que modificaba o ampliaba el Decreto-Ley N.o 188. Este hecho confirmará a ustedes lo que hemos manifestado en ocasiones anteriores en el sentido de que no debemos seguir perdiendo tiempo en confiar en promesas ni ofertas de carácter oficial, porque el mejoramiento de los empleados ha de ser obra de nosotros mismos mediante la unificación total de todos los empleados de Chile.

Marina Mercante Nacional. — Rogamos a ustedes prestar toda clase de facilidades en el país a nuestros camaradas de la Marina Mercante Nacional, quienes, a su vez, están en contacto permanente con esta Junta Ejecutiva preparando un plan de acción común que desarrollaremos muy luego en todo el territorio nacional para conseguir la realización de algunas de nuestras aspiraciones, de acuerdo con tratados especiales que celebraremos con los organismos obreros marítimos de todos los puertos de Chile.

Objeciones a la ley actual. — Rogamos a ustedes se sirvan enviarnos las observaciones que estimen del caso sobre la aplicación del Decreto Ley N.o 188, con el fin de hacer la historia de esta ley y tener presente dichas observaciones cuando llegue el momento de desarrollar la acción común de que tratamos en el párrafo anterior.

Fraternalmente de ustedes. — La Junta Ejecutiva de vuestra Dirección General. — Valparaíso, 23 de Marzo de 1925. — **Francisco Hinojosa R.** — Representante Legal. — **Amelia de Sclari,** Secretaria General. — **Luis A. Cortés,** Tesorero. — **Luis Hortuvia y Manuel Santa María** Secretarios".

LA CONSTRUCCION DEL DEPARTAMENTO DE TERCERA CLASE EN LOS VAPORES

LA DIRECCION DEL TERRITORIO ORDENA QUE SE DE CUMPLIMIENTO A LA LEY RESPECTIVA

Con fecha de ayer, la Dirección del Territorio Marítimo ha dirigido a los armadores la interesante circular que damos a continuación. En ella se les hace presente la poca atención que hasta la fecha han prestado los armadores a lo que dispone acerca del transporte de pasajeros, el decreto supremo N.o 1058:

"Valparaíso, 23 de Marzo de 1925. — Esta Dirección, con fecha de hoy decretó lo que sigue:

Secc. 4.a N.o 34. — Se ha impuesto esta Dirección, de la poca atención que prestan los señores armadores al cumplimiento de lo dispuesto en el reglamento para el transporte de pasajesos, aprobado por decreto supremo N.o 1058, de 17 de Octubre de 1922, por lo que esta Dirección dispone:

1.o En todos los vapores que transporten pasajeros de 3.a clase y enganchados, debe darse estricto cumplimiento a lo prescrito en dicho reglamento, y muy especialmente sus artículos 3.o, (inciso C), 4.o. 7.o y 8.o.

2.o Para la construcción de departamentos para los pasajeros de tercera clase, se da un plazo a los señores armadores, de seis meses, contados desde el 12 de Abril del año en curso.

3.o Si un vapor conduce más pasajeros que los estipulados en el permiso otorgado por esta Dirección, serán desembarcados los que van de exceso en el puerto en que la autoridad marítima compruebe esta falta, siendo de cuenta de los señores armadores los gastos de manutención, alojamiento y el valor de los pasajes por otro vapor al lugar de destino, de acuerdo con lo dispuesto en el artículo 21 del citado reglamento. — Anótese y comuníquese. — Lo que se circula para su cumplimiento. — Saluda a Ud. — (Fdo.): **Carlos Jouanne**".

El Intendente de la Provincia

Hoy se dirigirá a Santiago el Intendente de la provincia, don Salustio Valdés.

El señor Valdés va a la capital para presentar sus respetos al Presidente de la República.

El Secretario de la Legación del Japón

A bordo del vapor "Santa Teresa", de la Grace Line, llegará en estos días a este puerto el Secretario de la Legación del Japón, señor Kinta Aray, que regresa al país después de haber acompañado al Ministro señor Sakenobe, en su jira por el Perú y Bolivia.

derá a los postulantes en ellocal

El oficinal de Estado Mayor de la Segunda Brigada Combinada

Ha regresado de La Serena el Oficial del Estado Mayor de la Segunda Brigada Combinada, mayor don Arturo Carvajal, quien había ido a aquella ciudad con el objeto de intervenir en la entrega del comando del Regimiento de Artillería Arica.

MOVIMIENTO MARITIMO

(De nuestros corresponsales, por telégrafo).

Corral, 23 de Marzo

(De nuestros corresponsales)

HOY LLEGARON:

El Gilda, del Norte.
El Montana, del Norte.
El Ammon, de Europa.

Antofagasta, 23 de Marzo

HOY LLEGARON:

El Santa Teresa, del Norte.
El Orcoma, del Norte.
El Oriano, del Sur.
El Imperial del Sur.
El Río Bueno, del Sur.
El América, del Sur.

HOY SALIERON:

El Santa Teresa, para el Sur.
El Orcoma, para el Sur.

San Antonio, 23 de Marzo

HOY LLEGARON:

El Chile, de Valparaíso;
El Yungay, de Puerto Montt;

HOY SALIERON:

El Yungay, para Valparaíso.
El Perú, para Valparaíso.

Exito en la matrícula de las Escuelas Públicas de Curicó

CURICO 23. — Impuesto el Visitador de Escuelas, don Enrique Contreras Peña, que la matrícula se encontraba floja en la primera semana de Marzo, se acercó a la Intendencia a fin de cambiar ideas con el señor Intendente interino, Mayor de Ejército don Roberto Delgado, sobre el modo de proceder para llamar a los padres de familia al cumplimiento de la Ley. Pidió al señor Intendente le facilitara Policía que recorriera la ciudad y notificara a los padres y guardadores la conveniencia de enviar sus niños a las escuelas.

El éxito no se ha hecho esperar gracias a la diligencia de la Policía y al celo que en esta tarea gastó el Sub-Prefecto, señor Héctor Caballero.

Hoy las escuelas están con gran cantidad de alumnos y se evidencia la necesidad de crear nuevos cursos.

ACONCAGUA

El Comité de Oficiales Civiles de Aconcagua, se dirige a "La Nación"

CALERA 23. — El comité de oficiales civiles de Aconcagua ha dirigido a "La Nación" el siguiente telegrama.

"Nuevamente suplicamos a "La Nación" tener presente nuestra precaria situación, lo que se remediaría dando curso a la solicitud que hemos presentado al señor Ministro de Justicia.

Un portero ministerial gana 400 pesos y los Oficiales Civiles, que al mismo tiempo son Ministros de Fe a cargo de las inscripciones electorales sólo ganan 250 pesos.

Insistimos en vista de nuestra desesperante situación dada la carestía actual de la vida.

Es un deber de justicia oír son: escalafón, jubilación a los 35 años y la siguiente tabla de sueldos nuestras peticiones solicitadas que son:

Cabeceras de provincia, $ 600; Departamentos, $ 500; Rurales 400 pesos y un 20 por ciento de asignación para casa ara todos. — Por el comité de Oficiales civiles: — (Firmado:) — **Luis R. Jedeman**".

CONCEPCION

Terna para Secretario de la Corte de Concepción

(De nuestro corresponsal por telégrafo)

CONCEPCION, 23. — La Corte de Apelaciones formó hoy la siguiente terna para proveer la secretaría del mismo tribunal:

Señores Carlos Bordeu; Domingo Martínez; y Alberto Sanhueza.

Este mismo tribunal abrió hoy un concurso para proveer el cargo de Relator, tercera plaza, de esta Corte.

CAUTIN

El pueblo de Vichuquén exterioriza al Presidente Alessandri

(De nuestro corresponsal, por telégrafo)

VICHUQUEN, 23.— En homenaje a la llegada del Excmo. señor Alessandri en la noche del Viernes y Sábado último se efectuó en esta ciudad una manifestación pública, que recorrió las diferentes calles del pueblo, llevando como estandarte un gran retrato iluminado del señor Alessandri.

Acompañaba a la manifestación una banda de músicos, una hermosa iluminación de antorchas que eran llevadas por los concurrentes, y de trecho en trecho se quemaban hermosas piezas de fuegos artificiales.

En los balcones de la Plaza de Armas hizo uso de la palabra el señor Alcalde y los señores Manuel Medina y Carlos Galaz, los que fueron muy aplaudidos.

Más de quinientas personas formaban la columna de manifestantes, quienes con delirante entusiasmo lanzaban vivas al Excmo. señor Alessandri y al Presidente de los Estados Unidos.

También se lanzaron entusiastas y sinceros vivas en honor del Gobernador, señor Alvarez Garcés, como digno representante del Ejecutivo.

Durante la manifestación reinó indecible entusiasmo y el más perfecto orden.

El pabellón nacional fué izado en los edificios públicos y particulares.

VALDIVIA

Afluencia de aspirantes a alumnos de la Escuela Normal

(DE NUESTRO CORRESPONSAL POR TELEGRAFO)

VALDIVIA, 23. — Este año ha habido una gran afluencia de aspirantes a alumnos de la Escuela Norma de Preceptores, de esta ciudad, pues los interesados pasan de 80, siendo las becas disponibles 20.

En San José se verificó una competencia automovilística

VALDIVIA, 23. — En el vecino pueblo de San José se llevó a cabo una competencia automovilística entre corredores de ese pueblo y Valdivia, con la participación de seis máquinas.

El primer lugar, en un recorrido de 50 kilómetros, está en [illegible] entre dos competidores.

Carbones de las Cabras

De espino, de 60 kilos, desde 10 sacos, a .	$ 15.00
De quillay, de 46 kilos, desde 10 sacos, a .	9.50
Espino, de tallo, desde 1 saco, a	12.50
Espino, segunda clase, desde 1 saco, a	12.50

CARBON COKE A PRECIO DE FABRICA

Leña monte, desde 1,000 kilos, a . . .	$ 10.00
Leña monte picada, desde 1,000 kilos, a . .	11.00

San Francisco 697

Necesito arrendar

casa amoblada o con algunos muebles, barrio Plaza Brasil.

CASILLA N.° 3[illegible]

Residencia de Lujo

En AVENIDA IRARRAZAVAL, muy central, vendemos casa - palacio muy hermoso, con jardín, calefacción central, parque, varias magníficas instalaciones de baño, etc., etc. Por ausentarse su dueño del país se vende con gran rebaja sobre su precio de costo.

Precio: $ 260,000

Facilidades de pago.

FREUDENBERG y BALMACEDA

330 — MORANDE — 330

Navigazione Generale Italiana

LINEA CENTRO AMERICA - PACIFICO

El magnífico vapor de pasajeros

VENEZUELA

llegará a Valparaíso el 28 del actual, para salir el 30 del mismo mes para Talcahuano y el 5 de Abril próximo para Antofagasta, Iquique, Arica, puertos del Perú, Ecuador, Centro América, Barcelona, Marsella y GENOVA.

Se emiten pasajes para Talcahuano, Antofagasta, Iquique y Arica. Para Europa, ida y vuelta, también con retorno VIA BUENOS AIRES.

Para pormenores referentes a reservas de pasajes, dirigirse a

Reiser, Petitbon y Cía. Blanco 891.—Brasil 750. Casilla 1397. — Valparaíso.

Italia — América MORANDE 237 Casilla 2759. — Santiago.

Cia. Sud Americana de Vapores

SERVICIO MENSUAL A NEW YORK CON ITINERARIO FIJO EN 18 DIAS. — SALIDAS EN SABADOS, A LA 1 EN PUNTO.

"TENO" 11 de Abril — "ACONCAGUA" 9 de Mayo

Con escala en Antofagasta, Iquique, Arica, Callao, Payta y Cristóbal.

SERVICIO QUINCENAL A GUAYAQUIL (ECUADOR). SALIDA EN VIERNES, A LAS 4 P. M.

"AYSEN" 3 de Abril — "PALENA" 17 de Abril

Con escala en Coquimbo, Antofagasta, Gatico, Tocopilla, Iquique, Caleta Buena, Arica, Ilo, Mollendo, Chala, Pisco, Tambo de Mora, Callao, Salaverry, Pacasmayo, Eten, Pimentel y Payta.

SERVICIO QUINCENAL A PIMENTEL (PERU). — SALIDAS EN VIERNES, A LAS 4 P. M.

"MAPOCHO" 27 de Marzo — "MAIPO" 10 de Abril

Con escalas en Coquimbo, Huasco, Caldera, Chañaral, Taltal Antofagasta, Iquique, Pisagua, Arica, Ilo, Mollendo, Chala, Lomas, Pisco, Cerro Azul, Callao, Huacho, Supe, Huarmey, Casma, Samanco, Chimbote, Salaverry, Pacasmayo y Eten.

Vapores para Penco, Lota, Tomé y Talcahuano Salidas todos los Jueves, a las 4 P. M.

WESSEL, DUVAL y Cía. HUERFANOS ESQUINA MORANDE, AGENTES

COMPAÑIA. TRANSPORTES UNIDOS ESTADO ESQUINA DELICIAS, SUB-AGENTES

P. S. N. C.

VAPORES PARA EUROPA

Orcoma . . . . 4 Abril
Ortega . . . . . 18 Abril
Orita. . . . . . 2 de Mayo

1 P. M. Para Antofagasta, Mejillones, Iquique, Arica, Mollendo, Callao, Balboa, Cristóbal, Habana, Coruña, Santander, La Rochelle, Pallice y Liverpool.

Por estos vapores se expenden boletos de 2.a clase para Europa y puertos de la Costa, a precios convenientes.

VAPORES PARA NUEVA YORK

Essequibo . . 25 Marzo
Ebro . . . . . 22 Abril
Essequibo . . 20 Mayo

1 P. M. Para Antofagasta, Iquique, Arica, Mollendo, Callao, Salaverry, Paita, Balboa, Cristóbal, Habana y Nueva York.

The Pacific Steam Navigation Company

SANTIAGO AGUSTINAS 1017—CASILLA 536 — VALPARAISO CALLE BLANCO-CASILLA 24.V

Sub-Agentes en Santiago

TRANSPORTES UNIDOS ESTADO ESQUINA DELICIAS | EXPRESO VILLALONGA AGUSTINAS 840

Compañía Transatlántica Española

SERVICIO PLATA - MEDITERRANEO

El rápido y lujoso vapor - correo

"REINA VICTORIA EUGENIA"

saldrá de Buenos Aires para ESPAÑA el 2 de Abril próximo, con escalas en Montevideo, Río de Janeiro, Las Palmas (Canarias), Cádiz, Almería y Barcelona.

SERVICIO SUD - PACIFICO A ESPAÑA

Salidas de VALPARAISO para ESPAÑA

8 de Abril.—Vapor "BUENOS AIRES".
8 de Mayo.—Vapor "MANUEL CALVO".
8 de Junio.—Vapor "LEON XIII".
8 de Julio. —Vapor "MANUEL ARNUS".

con escalas en Antofagasta, Iquique, Arica, Mollendo, Callao, Guayaquil, Balboa, Colón, Puerto Colombia, Curacao, Puerto Cabello, La Guayra, Ponce, San Juan de Puerto Rico, Canarias, Cádiz y Barcelona.

Se expiden pasajes para todos los puertos de escala incluso ANTOFAGASTA, IQUIQUE y ARICA, y para los puertos del Norte de España: Vigo, Coruña, Gijon, Santander y Bilbao, con trasbordo en Cádiz.

También recibirán carga a tipos de flete convenientes.

Esmerada atención y excelente alojamiento y trato a los pasajeros de 1.a, 2.a y 3.a clases.

Para informaciones sobre fletes y pasajes y reserva de camarotes, drigirse a los Agentes:

MARTINEZ VELASCO & Co. Cochrane 653. — Casilla 108-V. VALPARAISO. | LUEJE, NIETO & Co. Agustinas 889. — Casilla 3384. SANTIAGO.

VAPOR RAPIDO AL NORTE

El magnífico vapor de pasajeros

"PERU"

(5,000 toneladas)

CAPITAN DESOLMES

Saldrá para COQUIMBO, HUASCO, CHAÑARAL, TALTAL, ANTOFAGASTA, MEJILLONES, TOCOPILLA, IQUIQUE y ARICA,

EL MIERCOLES 25 DE MARZO, A LAS 7 P. M.

Por fletes, pasajes y demás pormenores, verse con:

RODRIGO DONOSO G. G. Alessandri 287.— Santiago | CIA. TRANSPORTES MARITIMOS Alameda, esq. Estado.— Santiago

En Valparaíso: GONZALEZ, SOFFIA Y CIA.— Blanco 993

GRACE LINE

LA LINEA DE VAPORES CON ITINERARIO FIJO

Servicio quincenal de los lujosos vapores "SANTA" entre la costa del Pacífico y New York.

Servicio rápido de pasajeros y carga para Antofagasta, Iquique, Arica, Mollendo, Callao, Salaverry Talara, Balboa, Cristóbal y

NEW YORK

SERVICIO DE CANTINA. — COCINA INMEJORABLE.

"SANTA TERESA"

saldrá de VALPARAISO el MIERCOLES 1.o de ABRIL a la 1 P. M.

PROXIMAS SALIDAS

"SANTA ANA" . . . . ABRIL 15 a la 1 P. M.
"SANTA ELISA" . . . . ABRIL 29 a la 1 P. M.
"SANTA LUISA" . . . . MAYO 13 A LA 1 P. M.

AGENTES GENERALES DE LA CUNARD LINE

GRACE y Cía. (CHILE) S. A.

HUERFANOS 1087. — SANTIAGO.

Lloyd Real Holandés

Servicio Rápido de Vapores Lujosos

entre Buenos Aires y Amsterdam con escala en

Uruguay, Brasil, Portugal, España, Francia e Inglaterra

PROXIMAS SALIDAS DE BUENOS AIRES

"ZEELANDIA" . . . . . 10 Abril | "ZEELANDIA" . . . . . 12 Junio
"ORANIA" . . . . 24 Abril | "ORANIA" . . . . 8 Julio
"GELRIA" . . . . 8 Mayo | "FLANDRIA" . . . . . . 28 Julio
"FLANDRIA" . . . . . . 22 Mayo | "ZEELANDIA" . . . . . 14 Agos.

Por más pormenores, dirigirse a su único agente en Santiago:

OTTO LOOSE

HUERFANOS 1153 (Altos).—TELEFONO 365, CASILLA 382

Compañía Sud-Americana de Vapores

Se reciben propuestas para el suministro, por un año, a contar desde el 1.o de Abril próximo, de

AVES Y HUEVOS

Las propuestas serán abiertas el Lunes 30 de Marzo, a las 2 P. M., no comprometiéndose la Compañía a aceptar la más baja, pudiendo rechazarlas todas, si así le conviniere.

OFICINA DE LA COMPAÑIA

BLANCO 895

Valparaíso, 19 de Marzo de 1925.

LA CONVENCION DE LA JUVENTUD AVANZADA DECLARO AYER QUE DEBE ESTABLECERSE EL REGIMEN PARLAMENTARIO Y CONCEDERSE AL PRESIDENTE DE LA REPUBLICA LA FACULTAD DE DISOLVER LA CAMARA

Ayer continuó sus labores la Convención de la Juventud Avanzada celebrando dos sesiones.

Hoy continuará en la tarde a las 5.30 y en la noche.

SESION DE LA TARDE

Presidió don Enrique Molina y asistieron los secretarios don Guillermo Toledo y la señorita Irma Núñez.

Entrando la Convención a tratar de las materias de la segunda comisión, usa de la palabra don Carlos Vicuña para oponerse que en la declaración de los puntos fundamentales que debe contener la futura constitución se tome como base a la Constitución del 33 por estimar que ella ha muerto con la revolución del 5 de Setiembre de 1924. A continuación estudia diversos artículos de ella para demostrar que ellos no responden a las aspiraciones del momento histórico.

En seguida habla don Leonidas Irarrázaval a nombre de la segunda comisión y declara que ella no ha tomado como base de su estudio la Constitución del 33, sino que pretende enunciar los puntos cardinales que debe consignar la nueva Constitución. Da lectura a diversos artículos de esa Constitución con el objeto de demostrar que bien podrían figurar en la futura. Manifiesta que la primera cuestión tratada en el seno de la comisión fué la de que la próxima Asamblea Constituyente debía generarse a base netamente electiva con inscripciones previas largas y permanentes. A continuación da lectura a los diversos puntos ya acordados por la comisión como por ejemplo el de que la propiedad debe considerarse como una función social, el de la remuneración de todas las funciones públicas, incluso las parlamentarias y las municipales. Más adelante manifiesta que la comisión acepta el régimen parlamentario por estimarlo que impide las tiranías del Ejecutivo y la violación de las libertades republicanas. Agrega que ella se dividió al considerar el problema de la separación de la Iglesia del Estado; pero que la mayoría aceptaba plenamente el Estado laico y por ende la libertad absoluta de cultos.

Al terminar la lectura del informe se suscita un interesante y sereno debate en el que participan los señores Carlos Vicuña, Santiago Labarca y Domingo A. Garfias.

El señor Garfias se muestra partidario de que la Convención debe declarar principios prácticos y realizables a la vida política. Rebate la creencia errónea de que en Chile haya fracasado el régimen parlamentario, pues eso no ha podido ocurrir en vista de que el verdadero y correcto parlamentarismo no ha existido. Agrega que el electorado tiene gran parte en el cataclismo democrático pues con sus pretensiones y peticiones lo desnaturalizaron en mayor escala.

SESION NOCTURNA

Presidió don Humberto Meza. Actuaron de secretarios los señores Sackel, Toledo, Uribe e Irma Núñez.

Continuación del debate sobre régimen parlamentario. El señor Bustos expresa que la época anterior al 91, de régimen presidencial fué una verdadera tiranía. Agrega, entre otras anotaciones que la revolución del 5 de Setiembre no se hizo contra el régimen parlamentario. Se extiende largamente para fundamentar sus afirmaciones. Debemos escoger, dice, por último una actuación política como es un poco de parlamentarismo y de representación funcional.

El señor Pradenas rebate las afirmaciones del señor Vicuña en cuanto a que las últimas revoluciones de España e Italia fueron hechas contra el régimen parlamentario y dice que son revoluciones capitalistas. No es el Parlamento el que ha hecho crisis sino el régimen económico. Se refiere también a la desnaturalización del parlamentarismo por la acción de algunos congresales.

A continuación se pasó a votar y se aprobó la siguiente indicación:

"La Convención de la J. A. declara **que debe establecerse el régimen parlamentario de gobierno**".

SOBRE EL SENADO

Se discutió en seguida la indicación que proponía un Senado Funcional, siendo rechazada y declarándose que **"El Senado debe suprimirse"**.

DISOLUCION DE LA CAMARA

A continuación se debatió lo referente a la facultad del Ejecutivo para disolver la Cámara.

Varios oradores hablaron sobre esto, manifestando la mayoría que ésta era la gran válvula que el régimen parlamentario podía aplicar a los conflictos entre el Ejecutivo y el Parlamento, sometiéndolo a una nueva elección de la Cámara, lo que significaba un plebiscito.

Se aprobó la siguiente declaración:

"El Ejecutivo debe tener la facultad de disolver la Cámara una vez en cada período parlamentario".

Don Carlos Vicuña empieza formulando algunas objeciones a las palabras dichas por el señor Garfias. Hace presente que si él ha atacado el régimen parlamentario es porque tal como se ha practicado ha sido un factor perturbador en la administración pública. Agrega que con él se produce en la vida política la esterilidad y la discontinuidad.

Don Santiago Labarca dijo que el régimen parlamentario hacía menores las probabilidades de conmociones en la sociedad y evitaba el despotismo del régimen presidencial y el ahogo a las libertades. Agregó que en estos momentos en que existe una gran desorientación en todas las sociedades el régimen parlamentario daba lugar a que todas las opiniones tuvieran su voz en el seno del Parlamento.

Además—dijo— el régimen parlamentario no como ha funcionado hasta hoy sino que introduciendo las reformas sustanciales, deja lugar con la facultad que debe tener el Ejecutivo para disolver las Cámaras a que sea el pueblo el que dirima las contiendas entre los Poderes Públicos, lo que no puede suceder en un régimen presidencial.

Por último dijo que el régimen parlamentario era el adecuado para la época de transición actual, facilitando la evolución y terminó diciendo que seguramente en Inglaterra se pasaría insensiblemente del régimen capitalista a un régimen socialista; posiblemente ello ocurra en Francia, pero en Estados Unidos, en que existe un régimen presidencial fuerte se gestaba en su seno las más horrendas de las conmociones sociales.

A continuación don Carlos Vicuña rebate las palabras del señor Labarca y demuestra que el régimen parlamentario no evita las revoluciones; aduce varios ejemplos, lo que evita, a su juicio, la muerte de las libertades es el peso moral enorme de la opinión pública formada mediante una recta conciencia civil y ciudadana.

Nuevamente usa de la palabra el señor Labarca para manifestar que lo que él ha dicho es que con el régimen parlamentario las probabilidades del estallido de las revoluciones y los atropellos a las libertades disminuyen. Termina diciendo que un régimen presidencial considerando la idiosincrasia del los pueblos latino americanos, fatalmente lleva al caudillaje y a la tiranía.

Finamente el señor Garfias rebate algunas observaciones del señor Vicuña y manifiesta que la revolución del 5 de Setiembre no se hizo en contra del régimen parlamentario, sino que fué para detener el movimiento democrático que se demostraba incontenible con el Presidente Alessandri.

Agrega que considerando el régimen presidencial y el parlamentario, este último es más democrático y conveniente a las aspiraciones y necesidades de la hora que vivimos.

El señor Leonidas Irarrázaval se pronunció en favor del régimen parlamentario con las reformas que requiere para su buen funcionamiento y que era como conquista de las fuerzas liberales que precisaba mantener.

SOBRE LA CONSTITUYENTE

Se hizo la siguiente declaración:

"La próxima Constituyente debe ser electiva y sin incompatibilidades de ninguna especie".

LA RELIGION Y EL ESTADO

Se acordó declarar:

"El Estado debe ser laico".

INDICACION PENDIENTE

A continuación se dió lectura a las siguiente conclusión de la comisión informante:

"El Gobierno político de la República debe tener por objeto coordinar la producción".

Sobre esto hablaron los señores Luis Mardones, Vicuña Fuentes. El señor Mardones expresó que él deseaba se declarase que la propiedad debe ser socializada, y por lo tanto no admitía esa indicación.

El señor Vicuña explicó largamente el voto.

Quedó con la palabra el señor Pradenas Muñoz para la sesión de hoy.

LAS SESIONES DE HOY

Serán de 5.30 a 8 P. M. y de 9.30 a 12 de la noche.

Se tratará sobre educación.

Se continuará tratando la indicación anterior conjuntamente con la referente a la propiedad, que dice:

"La Convención declara:

"Que siendo la propiedad una función, el Estado debe legislar sobre ella, tendiendo a que produzca el máximo de beneficio colectivo."

Esta indicación se considera previa a la anterior.

COMISIONES

Hoy se reunirán las siguientes comisiones:

De Educación, a las 10 de la mañana.

De Asistencia Social, a la misma hora.

La primera comisión a las 11 A. M.

La comisión de problemas constitucionales, a las 11 de la mañana.

Las demás comisiones deben reunirse todas sin falta a las dos de la tarde por ser último día de la Convención.

LA SESION DE LA NOCHE

Se tratarán los problemas económicos.

DISCURSO DEL SEÑOR SACKEL

Damos a continuación el discurso del señor Salvador Sackel, miembro de la Juventud Demócrata, pronunciado en la sesión inaugural:

"Señores: Excelencia:

"Juventud, es la que en esto instantes solemnes y trascendentales, se reune en este recinto a deliberar sobre problemas que hasta ayer manoceaban únicamente los que por sus años se creían poseedores absolutos de su solución.

"Juventud, impulsiva, vigorosa, y sobre todo sana, es la que en estos momentos históricos levanta muy en alto su cabeza orgullosa y pensadora.

"Juventud, la divina juventud del inmortal Darío es la que empuña las riendas del carro desbordado de la Nación, cimbrándose amenazante entre abismos profundos y tenebrosos a que lo han querido lanzar la perversidad indomable de los hombres malos.

"Nos hemos congregado aquí olvidando momentáneamente, las bellas quimeras que informan y determinan nuestras ideologías concretadas en doctrinas altruistas de Unión y Fraternidad, y por mantener las cuales si fuera preciso el holocausto de nuestras vidas, estaríamos dispuestos a ofrendarla en aras de las más caras concepciones.

En el alféizar de la ventana de nuestras ilusiones, donde miramos de frente a lontananza y soñamos al unísono con mejores perspectivas, canta el heraldo anunciador de la nueva Democracia, hecha carne y sangre en el alma popular, y que un hombre, el enviado, la comerá y beberá para brindarnos, no divinos y abstractos paraísos, sino mayor bienestar social, estricta justicia y amplia libertad ,que permita a los hombres vivir, sin que para ello sea menester morirse de hambre.

"Horas agrias de vacilaciones, y requiebros conmovieron cual furioso vendaval los cimientos de esta República, preciada de democrática. Los sonidos marciales y bélicos de sables, despertaron la conciencia alertagada de las clases populares dormida en laureles conquistados en campañas cívicas, emprendidas en horas también aciagas, cuando los tentáculos absorbentes e insaciables de una reacción abyecta, pretendió ahogar en sangre las justas aspiraciones reivindicatorias de las clases desheredadas ,que gimen en la miseria y el vicio, inculcado para su atrofamiento y degeneración, la no menos degenerada aristocracia de este país.

"La juventud demócrata, a cuyo nombre tengo el honor de hablar, había estado criticando cada uno de los desatinos de los gobiernos anteriores, como censurando enérgica y levantadamente la conducta observada por sus dirigentes, no se consideró jamás incluída en la desmoralización y bancarrota en que estaban sumidos los partidos políticos integrantes de la llamada Alianza Liberal.

Fuimos los primeros en condenar el movimiento del 5 de Setiembre, por el hecho circunstancial de que fuera verificado por las fuerzas armadas de la Nación, y declarábamos en proclamas y volantes que lanzamos a la circulación y que nos valió la prisión vejatoria y fragelación inhumana de varios de nuestros jóvenes, "que si no combatíamos el actual régimen de fuerza, era porque carecíamos materialmente de medios como hacerlo".

Posteriormente en la gran Convención Extraordinaria del Partido Demócrata y a insinuación expresa de la juventud se propició como único medio de salvación nacional el pronto regreso del President Constitucional de Chile, don Arturo Alessandri.

Y ante el nuevo movimiento del 23 de Enero manifestábamos que lo toleraríamos únicamente en los que se refería al extricto cumplimiento del acuerdo explícito y terminante, emanado de la más alta autoridad de la democracia.

Tenemos absoluta fe en el éxito de esta Asamblea-crisol donde se fundirán todas las ideas, se cristalizarán todos los pensamientos de una juventud sana y enteramente desprestigiada, que no tiene intereses personales contraídos, ni situaciones de grupo o camarillas que defender; de aquí han de salir confeccionados por manos de artífices las doctrinas salvadoras que determinarán en lo sucesivo la acción de los representantes de nuestros respectivos partidos políticos.

El pueblo, ese pueblo, que ha sido tantas veces engañado por los políticos inescrupulosos, hoy día se levanta potente y amenazador no a pedir sino a exigir los derechos que legítimamente le corresponde n la vida diaria. Es la nueva y verdadera Democracia, la que hoy día hace sentir la fuerza incontrarrestable de su poder.

Los partidos políticos que hasta ayer usufructuaron inmisericordemente de los gages y prebendas desprendidas de las esferas del poder, deberán para su propia subsistencia, enmendar rumbos, desprendiéndose de las fórmulas rutinarias y añejas sintetizadas en sus programas y principios, adaptándolas a las nuevas orientaciones que emergen del clamor estridente y miserable de las masas, encauzando al Nuevo Chile, en una era de Paz

Es menester para que emergan y de Justicia.

Es menester para que esta obra colosal y magnánime sea susceptible de realidad, el olvido de las rencillas personales surgidas de morbosas concupiscencias de grupos, de las discrepancias ideológicas, mantenedoras de la división de los hombres que piensan, en una palabra: la unión fraternal de todos los trabajadores que con sus músculos de acero contribuyen a la grandeza de la Patria.

Los viejos moldes que sostiene esta sociedad corrompida, llena de prebendas y odiosas distinciones de clases, caerán estrepitosamente, sin duda a falta de las generosas fuerzas juveniles, las que en lo sucesivo llevarán sobre sus hombros la bíblica arca del Noé de la nueva generación, y sobre sus frentes el simbólico laurel del triunfo, que a guisa de un nuevo arco iris de paz y harmonía han de cobijarse bajo el estandarte tantas veces glorioso de la **DEMOCRACIA.**

Santago, 23 de Marzo de 1925.

Pañimávida
Cuidado con las falsificaciones

CENTRO "LA REFORMA"

Manifestación. — Con todo entusiasmo se continúan los preparativos de la manifestación que un numeroso grupo de demócratas ofrecerá el Sábado próximo a sus correligionarios señores Demócrito Silva, Luis A. Muñoz y Rafael Silva Lastra.

Se nos pide hacer presente a las personas que deseen adherirse a esta manifestación, que quedan muy pocas tarjetas disponibles, de manera que deben adquirirlas cuanto antes.

Recepción del nuevo Directorio.— El Sábado próximo a las 7 1|2 P. M. se llevará a efecto la recepción del Directorio que ha de regir los destinos de esta colectividad durante el período del presente año. Para este acto se prepara una pequeña fiesta en que se desarrollará un programa literario-musical.

Asamblea extraordinaria. — Para el próximo Jueves a las 9 P. M., se cita a una asamblea extraordinaria para continuar el debate pendiente sobre la actuación de los señores Lorenzo Díaz y Wenceslao Villar, presidente y tesorero de este Centro, respectivamente, durante el año 23.

PARTIDO DEMOCRATA

CENTRO DEMOCRATA BLAS 2.o CANDUJANO. — Hoy, a las 9 1|2 P. M., en su salón social, Rosas 1049, celebrará este Centro asamblea general ordinaria.

Permanecerán abiertos los registros de este Centro, diariamente, de 6 a 11 P. M.

COMITE "EJECUTIVO DEMOCRATICO. — Para hoy a las nueve de la noche se cita a sesión a los miembros de este Comité.

LIBROS DE MEDICINA

REALIZACION DE UN SELECTO CONJUNTO DE OBRAS DE MEDICINA, DE LOS MEJORES AUTORES, CON UN

25 por ciento de descuento

DAMOS A CONTINUACION LOS TITULOS DE ALGUNOS DE DICHOS LIBROS:

Enciclopedia de medicina interna (15 tomos), por MOHR. —Enciclopeia completa de Farmacia (15 tomos). — Ginecología, por FARGAS. — Sitología y Serología, por GOTSCHLICH. — Enfermedades infecciosas, por FERRATGUES. — Microparasitología y Serología, por GOTSCHLICH — Enfermedades riñón, por BAETZNER. — Tuberculosis, por DEYCKE. — Enfermedades riñón ,por MACLEAN. — Enfermedades niños, por FEER. — Higiene del neurasténico, por VINAJ. —La tuberculosis, por SCHUMBURG. — Tratado Patología Interna y Terapéutica, por ECHHORST. — Tratado Otorinolaringología, por BOTEY. — Tratado de Medicina, por ENRIQUEZ, LAFFITE, BERGE, LANNY. — Medicina interna, por EICHHORST. — Terapéutica especial, por GUMPRECHT. — Ginecología y Cirugía Abdominal, por KELLY, NOBLE.—Atlas anatomía humana, por BATLLES — Método de exploración clínica, por SAHLEY. — Larousse Medicale. — Atlas de la sífilis, por TUMBUSCH. — Curso operatoria quirúrgica, por SCHONIEDEN. — Terapéutica quirúrgica, por REICHEL. — Medicina de urgencia, por ODDO. — Bacteriología, Esterilización, por STICH. — Manual Diagnóstico Quirúrgico, por DUPLAY. — Diagnóstico y tratamiento tuberculosis, por BANDELIER. — Etiología de la mortalidad, por BLANC. — Terapéutica general, por KRAUSSE. — Diagnóstico Quirúrgico, por QUERBAIN. — Infección e inmunidad, por LOEWIT. — Tratamiento enfermedades internas con sustancias radioactivas. — Clínica de la tuberculosis, por BANDERIER. — Manual cirugía infantil, por KIRMISSON. — Cuidados primera infancia, por ANGUERA. — Higiene de la mujer, por MANAUT. — Diccionario Ilustrado de medicina usual. — Medicamenta Soler, Medicamenta, por SANITARI. — Crenoterapia, Opoterapia, Tuberculosis, Psicoterapia, Electroterapia, Sueroterapia, por GILBERT CARNOT. — Enfermedades de la infancia, por COMBY. — Cirugía, por KEEN. — Enciclopedia farmacéutica — Manuel Práctico de Farmacia, por P. F. ALESSANDRI, etc., etc.

Librería de la Federacion

CALLE BANDERA 649

Los pedidos de provincias se recargarán con un 10 por ciento de flete

JUNTA CENTRAL RADICAL

Hoy a las seis de la tarde celebrará sesión la Junta Central del preparativos para la Convención Partido Radical.

En esta sesión se ultimarán los General del Partido que debe celebrarse en Chillán durante los días 28, 29 y 30 del presente mes.

PARTIDO POPULAR

El Domingo se efectuó la segunda Asamblea familiar.

A las tres de la tarde se reunieron en Conchalí, en casa del señor Carlos Reyes 65 ciudadanos y numerosas señoras. Bajo frondosos árboles tomaron colocación y el Presidente señor Jorge Seco de la Cerda dió principio a su conferencia en la cual estudió el origen de la humanidad, su acción a través del tiempo tanto en el orden social como en el económico llegando a la conclusión de que el anhelo de mejoramiento y de perfección dió origen a la formación de partidos políticos.

Finalizó su conferencia en medio de entusiastas aplausos. Se siguió un amplio debate sobre las ideas manifestadas y en el que tomaron parte varias de las señoras presentes.

Terminada la asamblea se sirvió unas once campestre amenizada por una estudiantina. Varios de los presentes declamaron poesías alusivas al acto y se pronunciaron entusiastas brindis por los demócratas cristianos; recordamos especialmente a los señores Cisternas, Aránguiz, Ernesto, Nercelles, Reyes y Seco.

Se puso término a esta sencilla reunión con el Himno de los Populares que fué cantado en coro.

JUNTA EJECUTIVA DEMOCRATA

Anoche celebró sesión la Junta Ejecutiva Demócrata bajo la presidencia del señor Nolasco Cárdenas y con la asistencia de los señores Róbinson Paredes, Gaspar Mora, vice-presidente; Guillermo Bañados, Julio Velasco, Luis Mandujano Tobar, Carlos Díaz, Luis Castillo, Alejandro Collantes, Máximo Bravo y los secretarios señores Silva Lastra y Moreno y Cerda.

Fué rechazada el acta por no reflejar los acuerdos tomados en la sesión anterior y que decían relación con la calificación de los poderes de los directores generales claramente establecido que la Junta no tenía derecho para calificarlos.

Se leyó una interesante nota de don Aquiles Concha, en la cual deja establecido que la última Convención no ha incompatibilizado el cargo de director general con el de empleado público.

Se tomaron los siguientes acuerdos: Citar a los miembros del Directorio General elegidos por las agrupaciones a reunión para el Jueves 26 a las 9 de la noche en el local de costumbre, Rosas 1049, con el objeto de que procedan a constituirse; sesionar hoy Martes y mañana Miércoles con el fin de continuar la visación de los poderes no objetados; que la mesa directiva concurra a acompañar a los miembros de la comisión nombrada por los cargadores de la Aduana de Valparaíso a fin de solucionar la huelga existente; **enviar una comunicación a la Convención de los partidos avanzados ofreciéndoles el saludo y la adhesión del Partido Demócrata, y augurándoles completo éxito en sus interesantes labores.**

Se continuó la discusión de los poderes de Curicó, que quedaron pendientes.

Sociedad Vidrios y Cerámica

SANTIAGO

Se invita a los señores accionistas a reunión general para el día Sábado 28 del corriente, a las 5 1|2 P. M. en el local, Pasaje Toro N.o 8.

EL DIRECTORIO.

28-M

SE LEVANTO EL ESTADO DE SITIO EN SANTIAGO, VALPARAISO Y ACONCAGUA

En la mañana de ayer se tramitó el decreto-ley de la Junta de Gobierno, que suspende el estado de sitio en que estaban las provincias de Santiago, Valparaíso y Aconcagua, a contar del 1.o deMarzo.

El texto del decreto-ley es el siguiente:

"Se deroga a contar desde el 23 del presente, el artículo 1.o de la ley de 1.o de Marzo, que declaró en estado de sitio a las provincias de Santiago, Valparaíso y Aconcagua.—EMILIO BELLO— CARLOS WARD.—PEDRO DARTNELL.--ARMANDO JARAMILLO."

De acuerdo con lo anterior, se ha levantado la censura a la prensa, la prohibición de las reuniones públicas, de venta de armas, etc.

FUNDO CON VIÑA

EN CURICO

CINCUENTA CUADRAS totalmente regadas, con 20 de viña plena producción y 18 nuevas este año, primera producción, casas, bodegas, posesiones, casas mayordomo, enseres, animales, maquinarias, etc., etc. Deuda: $ 85,000. Precio: $ 400,000. SALDO FACILIDADES.

— VENDO —

1061 Moneda — Miguel Fuenzalida B — Moneda 1061

CONGRESO DE ASALARIADOS E INTELECTUALES

Para hoy a las 5 se cita a la comisión informante del Congreso de Asalariados e Intelectuales.

NEURASTENIA DEBILIDAD SEXUAL FORTAGOL DESGASTE VIRIL IMPOTENCIA

EL PROBLEMA DE LOS ARRIENDOS EN SUS DIVERSOS ASPECTOS

SUS CAUSAS Y SOLUCIONES. — INTERESANTE CONFERENCIA DE DON CONRADO RIOS GALLARDO, SOBRE ESTA MATERIA. — ACTIVIDADES DE LOS ARRENDATARIOS EN EL DIA DE HOY.

El problema de los arriendos puede decirse que toca a su término, por cuanto el Gobierno ha dispuesto la constitución inmediata de los Tribunales de la Vivienda, que tendrán a su cargo la solución y vigilancia de los conflictos entre arrendatarios y arrendadores.

Las comunas que han aceptado el decreto-ley sobre arrendamientos empiezan a constituir sus ligas respectivas, para acogerse a los beneficios de la ley.

LA CONFERENCIA DE DON CONRADO RIOS GALLARDO

A solicitud del Directorio de Arrendatarios de la 9.a Comuna, dictó anoche una conferencia sobre el problema de la vivienda, nuestro redactor don Conrado Ríos Gallardo.

El conferencista manifestó que era un viejo problema el que se había planteado a los poderes públicos. Recorrió la historia y anotó los diversos países que la habían tenido en diversas épocas. Llegando a los tiempos actuales, se refirió a Estados Unidos, Italia, España, Uruguay, pueblos en donde el problema se había planteado con los mismos graves caracteres que en el nuestro y dió a conocer a la asamblea las diversas fórmulas con que se le había dado solución.

No existe en la capital — dijo — sino un pequeño porcentaje de viviendas higiénicas. El conventillo es una inmunda madriguera. En Verano la gente se tuesta bajo el sol y en Invierno muere de frío. Según cálculos de un técnico, se estima que para cien mil familias existen 40,000 casas. Consecuencia de este hecho es que Santiago, con una población inferior a Río Janeiro y Buenos Aires, tenga el 45 por mil de defunciones en circunstancias que aquellas dos capitales se anoten el 19 y 16 por 1,000 respectivamente.

La indolencia del propietario, la avaricia del rico, la falta de legislación, el aumento de la cultura proletaria, han venido a plantear ante el legislador el problema de la vivienda. El movimiento se ha iniciado al principio respetuoso, en seguida violento, y hoy amenazador. ¿Por qué habéis abandonado el primer sendero? No me refiero a Uds. dijo, sino a la actitud que adoptan ciertas comunas, actitud hostil para la autoridad, abusiva para el propietario.

En seguida hace un estudio minucioso del decreto-ley. Lo examina en todos sus puntos. Y dice que es el primer paso y un gran paso, el que se ha dado. El Tribunal de la Vivienda va a matar el conventillo inmundo, fétido, que asesina la vitalidad de la raza. El Ministro Salas merece un aplauso y nuestro reconocimiento.

Manifiesta que el problema es también de educación. Que el obrero culto debe hablar e instruir al menos culto. Hay que aprender a vivir en la nueva casa. No hay que mudarse llevándose las ventanas o destruyendo los entablados en Invierno. La vida se hace más llevadera, más amable, el descanso más reparador, cuando en la casa existe menos vino y más flores.

El obrero—dice—no sólo tiene derechos, sino deberes que cumplir. No es posible hablar de derechos cuando no se empieza a cumplir los deberes. Así, ustedes deben acatar en todas sus partes el decreto-ley, que no haya obreros tramposos, porque entonces no habrán casas con luz y sol.

Voy a daros un consejo al oído. Deben ustedes exigir que cada propietario de conventillo, mejor dicho de cité, porque el conventillo está en la agonía, coloque su nombre en la puerta principal. Que se sepa quién es el propietario que proporciona al pueblo vivienda higiénica y amable. La buena mercancía no tiene por qué ocultar su procedencia.

Termina manifestando que siempre que se conduzcan en situación justa, en posiciones fuertes por lo respetuosas, tendrán en su pluma un paladín.

El señor Ríos Gallardo fué entusiastamente aplaudido, y al final la concurrencia, que fluctuaba alrededor de mil personas, le tributó una cariñosa ovación.

En seguida, el secretario general don Juan D. Salas, hace elogios de la obra de prensa del señor Ríos Gallardo, y solicita que la asamblea le tribute un voto de aplauso y se ponga de pie.

Lo cual se hizo en medio de grandes manifestaciones.

El secretario de actas, don Héctor Pacheco, solicita la palabra, y en nombre de sus compañeros da las gracias al señor Ríos Gallardo, por su conferencia, y aplaude su espíritu público, y agrega que la clase proletaria siempre ha creído en su palabra, porque la sabe sincera y desinteresada.

Don Carlos Azócar hace a continuación una exposición al señor Ríos Gallardo acerca de las actividades de los arrendatarios de la 9.a Comuna, y manifiesta que la situación en que se encuentra es verdaderamente bochornosa, porque los conventillos son inmundos y en cada pieza suelen vivir hasta diez personas.

Tiene confianza en el triunfo final y dice que los arrendatarios de la 9.a comuna en ningún caso se apartarán del camino justo y honrado, y que no aceptarán la prédica de los subversivos, de los que sólo predican la anarquía, porque no tienen nada que defender.

En medio de delirantes manifestaciones se dió término a la asamblea.

NUMEROSOS COMITEES COMUNALES PROTESTAN POR LA DISOLUCION DE LOS COMICIOS PUBLICOS

Anoche hemos recibido la visita de numerosos representantes de los comitées comunales de arrendatarios, quienes nos manifestaron su protesta por la actitud de la policía de las diferentes Comisarías, que procedió violentamente a disolver sus manifestaciones en circunstancias que el Gobierno ha dictado la orden de suspensión del estado de sitio.

COMITE 1.a COMUNA

A todos los arrendatarios de esta Comuna a asamblea general para hoy, a las 8 P. M., en Tenderini N.o 157.

COMITE 3.a COMUNA

A asamblea general para hoy, a las 8 A. M.

Se tratarán asuntos de suma importancia sobre los acuerdos de la Junta Central.

COMITE DE LA 4.a COMUNA

Hoy, a las 8.30 de la noche se llevará a efecto un gran comicio en la Avenida Blanco Encalada, esquina de Bascuñán Guerrero.

En esta manifestación se darán a conocer las resoluciones tomadas por el Comité y por la Junta Central, sobre la situación de los arrendatarios ante el Decreto-Ley y el Reglamento recientemente publicado.

La secretaría como de costumbre, atiende todo el día en Toesca N.o 2885.

QUINTA COMUNA

Cita para hoy a todos los arrendatarios de la Comuna en el local de los cerveceros, calle Olivos, al lado de la Casa Francesa. Hora, 8 P. M.

El Comité Directivo protesta por la actitud de la policía que disolvió la manifestación que efectuaban los arrendatarios, en circunstancias que el Gobierno ha suspendido el estado de sitio.

SEXTA COMUNA

El Directorio del Comité quedó constituído en la siguiente forma:

Secretario general, Ismael Berríos.

Secretaria de actas, señorita Albertina Agüilera.

Secretario de prensa, Alberto Miranda.

Tesorero, Carlos Alvarez.

Vocales: José Quiroz y Germán Tapia.

Delegado ante la Junta Central, G. Gil y el señor Ortúzar.

COMITE 6.a COMUNA

Al Directorio para el 24 del presente, a las 8 P. M., en Mallinkrott 180.

Se recomienda la asistencia por haber asuntos importantes que tratar.

SETIMA COMUNA

Para hoy quedan citados los delegados de citées, casas y conventillos, a las 7 P. M., en Maestranza 658 para discutir sobre el reglamento del tribunal de la vivienda.

COMITE 8.a COMUNA

Este comité cita a sesión para hoy, a las 8 P. M.

Se dió cuenta en esta sesión que los señores Ambrosio Carrasco, Nataniel N.o 846; Ismael Bórquez, Huemul 850 y Nataniel 859; don José Coch, San Diego N.o 746; Alberto Belloni, A. Prat 950 al 938 y 914, como asimismo el N.o 928, han aceptado el 50 por ciento de rebaja.

PRIMER SUB-COMITE 8.a COMUNA

Para hoy a reunión de delegados y arrendatarios en San Francisco N.o 608, a las 8 1|2 P. M.

NOVENA COMUNA

Cítase para hoy a los arrendatarios de esta Comuna, a las 8 P. M., para efectuar un comicio pidiendo el fiel cumplimiento del Decreto-Ley.

Punto de reunión, local de la Unión de Metalúrgicos, Huemul 649.

PRIMER SECTOR DE LA 10.a COMUNA

Se cita para hoy, a las 8 1|2 P. M., a sesión general en Nataniel 1057.

SEGUNDO SUBCOMITE 10.a COMUNA

A reunión general de arrendatarios para hoy, a las 7.30 P. M., en Nataniel 2115.

TERCER SUBCOMITE DE LA 10.a COMUNA

Cita para hoy, a las 8 P. M., a asamblea general de arrendatarios. Local, Victoria 1050.

UNA DELEGACION OBRERA PARTIRA A CURICO PROXIMAMENTE

Las ligas de arrendatarios de Curicó y de Rancagua, han solicitado el pronto envío de delegados que vayan a orientar el movimiento en que están empeñados todos los arrendatarios de la República. Con este objeto la Liga Central de Arrendatarios ha autorizado a los delegados G. Ortúzar y E. Zapata, a fin de que se dirijan a estas provincias a cumplir con la misión solicitada.

Los obreros nombrados, partirán a fines de la presente semana.

LIGA DE ARRENDATARIOS DE QUILICURA

Cítase para hoy, a las 8 P. M., en el local Hornillas 1550.

En esta reunión se dará cuenta del movimiento habido en esta Comuna en los últimos días.

SESION DE LA JUNTA CENTRAL

La Junta Central en su sesión de anoche siguió el debate sobre el pronunciamiento de las Comunas, sobre el rechazo o aceptación del Reglamento a la Ley 261. Por haber sido demasiado avanzada la hora, se dejó la votación para hoy, de 8 a 9 1|2 P. M.

DEFUNCION

Ha dejado de existir nuestra querida esposa y madre, doña

Laura Zurita de Amesti

Sus restos serán conducidos al Cementerio General, mañana Miércoles, a las 10 A. M., desde su casa habitación, calle Sazie N.o 2469.

LA FAMILIA.

COMPAÑIA DE SALITRES DE ANTOFAGASTA

DIVIDENDO N.o 156

De conformidad con lo acordado por el Consejo Directivo y con el Convenio suscrito con The Lautaro Nitrate Company Limited, se repartirá a los señores Accionistas un divendo de

$ 1, POR ACCION

que se pagará por el Banco de Chile en Valparaíso y Santiago, desde el 17 de Abril próximo.

El Registro de Accionistas permanecerá cerrado desde el Lunes 6 hasta el Viernes 17 de Abril, inclusive.

Se previene a los señores Accionistas que, según lo dispuesto en nuestros Estatutos, los mismos accionistas que perciban este dividendo, serán los que tengan derecho a voz y voto en la Junta General Extraordinaria de 12 de Mayo próximo.

Valparaíso, 20 de Marzo de 1925.

CARLOS DEL CAMPO N., Director-Gerente

Compañía del Ferrocarril Transandino de Chile

TRABAJOS DE ELECTRIFICACION

Se piden propuestas para el montaje de la línea de alimentación y de contacto y para el eclisaje de cobre de la vía en la sección comprendida entre Río Blanco (K. 33.5) y la frontera chileno - argentina (K. 70.5).

Las bases y especificaciones pueden verse en la Oficina de la Compañía, en Los Andes

Las propuestas deben recibirse antes de las 12 horas del día 15 de Abril de 1925.

Los Andes, Marzo de 1925.

MATRIMONIO URIBE DIAZ - PACHECO NAVARRETE.—

Los novios después de la ceremonia religiosa

EN LA DIPLOMACIA. — Después de pasar una temporada en Ñuñoa, ha regresado el Ministro del Uruguay, señor Eugenio Martínez Thédy.

NACIMIENTOS. — Ha nacido una hijita de la señora Raquel Mendoza de Asenjo y Armando Asenjo Monge

—Ha nacido Manuel Arturo, hijo del señor Manuel Gamboa Salas y de la señora Blanca Andrade de Gamboa.

—Ha nacido Pedro Ignacio Fierro Herreros, hijo de don Pedro Fierro Mandiola y de la señora María Herreros de Fierro.

LAS REUNIONES SOCIALES DE HOY EN EL OLYMPIA.— Una atracción novedosa e interesante tendrán las reuniones sociales de moda que habrá hoy en la elegante sala del Olympia. Con motivo de la reciente llegada del maestro don Pedro Grazioli, que, como se sabe, se encontraba en Europa, el programa musical de hoy dará a conocer algunos trozos de música moderna del vasto repertorio nuevo que el señor Grazioli ha traído de Italia, Francia, Austria, etc. Este repertorio nos será dado a conocer con mayor amplitud cuando el Olympia inaugure definitivamente su local, elegantemente transformado, lo que será para una fecha ya muy próxima, dando motivo a una gran fiesta de sociedad que revestirá solemnidad especial.

Entretanto, nuestras familias continúan favoreciendo con su asistencia las reuniones de los Martes, prometiendo las de hoy tener muy buena concurrencia. El biógrafo estrenará una superproducción de arte, por Claire Windsor, intitulada "Pídeme que sea tu mujer", que es alta comedia social de lujo.

A NUEVA YORK. — En algunos días más se embarcará en Valparaíso, con destino a Nueva York, la señora Blanca Pereira de Errázuriz y familia.

MONSEÑOR SILVANI. —Anoche llegó a Valparaíso, procedente de Buenos Aires, en viaje a Caracas, Monseñor Mauricio Silvani.

MATRIMONIOS. — A las 2.30 P. M., del Domingo 22 del presente fué bendecido en la iglesia de San Antonio el matrimonio de la señorita Nieves Pérez Ayala con el señor Bernardo Giraldo R.

Sirvieron de padrinos por parte del novio el Adicto Militar de Colombia, señor Luis Acevedo y señora Cecilia de Acevedo y por parte de la novia don Sandalio González M. y señora Rosa O. de González .

Como testigos en el matrimonio civil, actuaron don Juan B. Martínez y don Sandalio González M.

EL ECXMO. SEÑOR NUNCIO APOSTOLICO. — Hoy se celebra el cumpleaños del Excmo. señor Benedicto Aloisi Masella y nos es grato presentarle en esta ocasión nuetro saludo y anticiparle nuestras felicitaciones a las muchas, que recibirá en este día por parte de sus numerosos amigos. Durante su permanencia entre nosotros, el Excmo. señor Masella, ha dado prueba de ser un distinguido y hábil diplomático y con razón goza en nuestra sociedad de justas simpatías.

Termosalina Yodada 18
cura la obesidad

A PANAMA. — Mañana Miércoles se dirigirán a Valparaíso donde se embarcarán con destino a Panamá don Juan Barros Riesco y familia.

FALLECIMIENTOS — A una avanzada edad, ha bajado a la tumba la señora Dolores Gost v. de Morán, vinculada a distinguidas familias de nuestra sociedad.

La extinta era una persona llena de merecimientos y virtudes, constituyendo su desaparecimiento una dolorosa pérdida para nuestros círculos sociales donde gozaba de especiales simpatías por sus bondadosas prendas de carácter que la adornaban.

BAILE

ESCUELA DE BAILES DE SALON,
PROFESOR M. AGUILAR,
GALVEZ 119

Cursos rápidos en privado y colectivos. Diurnos y nocturnos. Consultas y clases diariamente.

REUNIONES DE PRACTICA

Lunes, Miércoles y Viernes de 6 1|2 a 8 P. M. Los Domingos de 5 a 8 P. M. y los Jueves de 9 a 11 P. M.

NOTA.— Estas reuniones son dedicadas sólo a los alumnos y exalumnos de esta escuela.

DOBRY?
DOBRY?

EL.— Dime hijita: ¿qué será DOBRY, que tanto lo he visto figurar en todos los diarios?

ELLA. — DOBRY es una gran maravilla que sólo podrás encontrar en todas las buenas boticas, droguerías, perfumerías y peluquerías.

Los modistos parisienses alargan y adelgazan la silueta femenina.

Dos lindas creaciones para bailes.

Las chiquillas tienen también sus coqueterías.

Estas y muchas otras informaciones de gran interés para las damas, aparecen en la hermosa revista de modas

FAMILIA

cuyo número correspondiente al presente mes, está en circulación.

MUEBLES
de todos estilos a precios bajísimos vende:
LA UNIVERSAL
CATEDRAL 1131
FRENTE AL CONGRESO
Damos facilidades en el pago.
Entrega inmediata.

Togal

Ha llegado a Chile este famoso específico alemán, insuperable para evitar y combatir la Grippe, Influenza, dolores Reumáticos y Nerviosos.

Representante General para Chile:

ROBERTO SILVA Z.

Ex - Cónsul de Chile en Alemania. — Casilla 3609. —
Santiago

ALMUERZO CAMPETRE.—

Aspecto de la mesa durante el almuerzo que don Emmanuel Trepiccioni ofreció el Domingo, en Apoquindo, con motivo de su próxima partida a Europa.

REALIZACION COMPLETA DE
TODAS LAS EXISTENCIAS

MEDIAS

	ANTES	HOY
ALGODON, Saldo..	$ 2.00	$ 1.40
1|2 HILO MERCERIZADO ..	3.90	3.00
HILO MERCERIZADO	4.50	3.60
HILO CON FLECHA..	7.00	5.50
VELO DE HILO..	8.50	6.00
SEDA CON COSTURA	6.50	4.50
SEDA SUPERIOR..	7.50	6.00
TODA SEDA..	12.00	9.00
SEDA NATURAL	12.00	8.80
ONYX, TALON EN PUNTA..	23.00	18.00
HOLEPROOF..	30.00	22.00

Esto es solamente una pequeña parte, pues TODOS los artículos están rebajados, asimismo los Calcetines para caballeros y niños, Corbatas, Pañuelos, Ropa interior, Bufandas y Chalinas de seda, Suspensores, Ligas, etc., etc.

Inspeccione usted nuestras vidrieras, y hágase mostrar las mercaderías, sin compromiso, para comprobar la veracidad de nuestras afirmaciones.

La Reina de las Medias

AHUMADA 360

BAUTIZO.—El Domingo 22 del presente fué bautizado Eduardito Germán Flores de Moro, hijo del teniente don Eduardo Flores-Bazán I. y de la señora Yolanda De Moro de Flores. Sirvieron de padrinos el señor Arturo Silva Z y la señorita Ofelia De Moro Guevara.

RESIDENCIA—El Coronel Rafael Naranjo, señora Graciela Menchaca de Naranjo y familia han fijado su residencia en Catedral 2040.

EN EL MINISTERIO DE RELACIONES. — En la tarde de ayer conferenciaron con el Ministro de Relaciones, señor Matte Gormaz, los siguientes diplomáticos acreditados ante nuestro Gobierno:

Embajador de Italia, Excmo. señor Martin Franklin.

Ministro de Alemania, Conde Von Spee.

Y los Encargados de Negocios de España, Colombia, Venezuela y México.

VIAJEROS Y VERANEANTES. —Ha regresado de la hacienda de San Gregorio de Cunaco el doctor don Emilio Aldunate, señora y familia.

—De Viña del Mar ha regresado, don Hernán Pereira Salas.

—Procedente de su hacienda "Camarico" ha llegado la señora Ana Echazarreta de Sanfuentes.

—La señora de Sanfuentes se hospeda en la casa de la familia Errázuriz Echazarreta, Monjitas 483.

—De Zapallar han regresado los señores Carlos Bulnes Correa, Jorge Suárez Orrego y Jorge Ureta Valdés.

—Ha regresado de Valparaíso el señor Fernando Lobos Morandé.

—Hoy parte a Valparaíso para tomar el vapor "Essequibo" que lo conducirá a Nueva York, el señor Miguel Angel Blanco Solís.

A EUROPA. — En la próxima quincena de Abril próximo se dirigirá a Europa, la familia Correa Pereira.

IN MEMORIAM. — Hoy, 11.º aniversario del fallecimiento de don Victorino Stella, se dirá una misa en la Basílica de la Merced, a las 9 A. M.

¿Qué muestra Vd. al reir? ¿Dientes que atraen, o Dientes que repelen? Si quiere Vd. tenerlos blancos y bellos, use
Pasta Esmaltina

ENFERMOS. — Delicado de salud se encuentra el General Ernesto Medina.

—Con toda felicidad ha sido operado el Pbro. don Agustín Lazcano U.

—Se encuentra enfermo de gravedad el señor Ernesto Cornejo Morales.

Gomol Werck

Exquisita preparación para estar siempre bien peinado. Pruébelo una sola vez, y verá que no hay nada mejor. No contiene grasa ni sustancias nocivas.

Pedidos a DAUBE y Cía. y en todas las boticas de la República

EN LA LEGACION DE CHILE EN PARIS.— Brillante bajo todo punto de vista, fué la gran recepción ofrecida en su casa por el Encargado de Negocios de Chile en París y señora de Morla, al Excmo. señor Presidente de la República, don Arturo Alessandri y señora.

Llamaban la atención los innumerables canastos de flores que llenaban la casa, artísticamente colocados en diversas partes.

Con la distinción que la caracteriza, la señora de Morla recibía a la concurrencia que poco a poco fué invadiendo los salones.

Estaban brillantemente representados tanto el mundo diplomático y político como la alta sociedad francesa, los miembros de las colonias chilenas y extranjeras y el mundo artístico e intelectual de la capital.

Anotamos, además de los nombrados:

Embajador de Estados Unidos, Excmo. Mr. Myron T. Herrick; Embajador de Italia y Baronesa de Avezzana; Embajador de España, Excmo. señor Quiñones de León; Embajador del Brasil, Excmo. señor de Souza Dantas; Embajador de Gran Bretaña, Mr. E. Phipps; Enviado Extraordinario y Ministro Plenipotenciario de la República Argentina y señora de Toledo; Enviado Extraordinario y Ministro Plenipotenciario de Colombia y señora de Arciniegas; Enviado Extraordinario y Ministro Plenipotenciario del Ecuador, señor Zaldusulide; Enviado Extraordinario y Ministro Plenipotenciario de Venezuela y señora de Barceló; Enviado Extraordinario y Ministro Plenipotenciario de México, señor Alberto Reyes; Enviado Extraordinario y Ministro Plenipotenciario de Guatemala y señora Recinos; Enviado Extraordinario y Ministro Plenipotenciario de San Salvador y señora Guerrero; Enviado Extraordinario y Ministro Plenipotenciario de la China y señora Theng Loli; Encargado de Negocios del Uruguay y señora Saavedra; señor A. Bemberg, Secretario de la Legación Argentina; señor y señora Gregoce, Adicto Naval a la Legación Argentina; Mr. and Mrs. Halelt Johnson, primer Secretario de la Embajada de Estados Unidos; Enviado Extraordinario y Ministro Plenipotenciario de Bolivia y señora de Aramago; señor Alberto Aguilar y señora, primer Secretario de la Embajada de España en Londres; Duquesa de Rohan donarière; Duque y duquesa de Cars, señorita de Cars, Marqués y Marquesa de Faura, Baronesa de Laroche, Marqués de Peralta, Duquesa de Laurino, M. et Mme. Vidal Soler, M. et Mme. Pierre de Fonquière, Jefe del Protocolo, Mme. Herriot, esposa del Presidente del Consejo; Marqués de Montagliari, M. Licard, en representación del Presidente del Senado; M. Paul Painlevé, Presidente de la Cámara; General Mangin y señora, Duque de Morgn; M. P. Dejean, Director Político en el Ministerio de Relaciones Exteriores; M. Bavelier, del Ministerio de Relaciones Exteriores; Colonel Dejardin de la Casa Presidencial; don Francisco de la Barra y señora, ex-Presidente de México; don Armando Quezada y señora, don Pedro Aguirre y señora, don Manuel Amunátegui, Cónsul General de Chile y señora; don Ernesto Bertrand y señora, Secretario de la Legación de Chile; don J. Chaparro y señora, Adicto Militar Militar a la Legación de Chile; don Santiago Lorca y señora, Adicto Naval; señora Julia Larraín de Gormaz, señora Blanca Vicuña de Vergara, señor José A. Gandarillas y señora Edwards de Gandarillas, señora María E. de Errázuriz, señora Eugenia Huici de Errázuriz, señora Blanca Blest Gana, señor José Eyzaguirre y señora, señor Fernando Freire y señora Walker de Freire, señor Alberto Riesco y señora, señor Alfonso Freire y señora, señor Luis Aldunate y señora Eguiguren de Aldunate, señor Alfredo Irarrázaval Mac-señor L. Aldunate y señora Matte de Aldunate, señor Horacio Fabres y señora, señora Elena Fabres de Hurtado, señora Carmen Subercaseaux de Helfman, señora Carmen de De Castro, señor José Echeverría y señora Yáñez de Echeverría señor Benito Zéyica Alvear y señora, señor Justo del Carril y señora, señor Eduardo Lagos y señora, señor Carlos Olazával y señora, señor Ismael Irarrázaval Mac-Clure, señora Correa de Irarrázaval, señora Estela Sandiford de Undurraga, señora Marta Villegas de Castillo, señor Víctor Eyzaguirre y señora, señor Piñero y señora, señor Santiago Ossa Armstrong, señor L. A. Barrios y señora Formas de Dávila, señor Félix Ossa V., señor Juan Riera y señora, señor Osvaldo Donoso, señora Rosa Subercaseaux de Lyon, don Pedro Fernández y señora Alamos de Fernández, General don Luis Cabrera y señora, M. Delhiotte, de "Le Temps"; señor Fernando Ortiz Echagüe, Director de "La Nación" de Buenos Aires; señor Eugenio Garzon, M. Claude Farrère, Mme. Vera Sergine, Mme. María Barrientos, M. Fourcadet, del "New York Herald"; M. Courtial, de la Agence Havas; M. Arthur Honegger, M. Juan Gris, M. Tristán Tzara, M. Jean Cocteau, M. Henrry Cain, señor Vicente Huidobro y señora, señor Pablo Picasso y señora, señor Igor Krawnisky y señora, M. Delannoy, M. J. Jonbert, Professeur Abel Rey, M. Zugné Poé, Mme. Croizat, M. I. Konbwisky, señor Antonio de Hoyos y Vinent, señor Miguel A. del Pino, señor José Cara, Prince Troekonroff, Prince Lazarett, Charles Honssaye, Adolphe Brisson, Marcel Muscat d'Orsay, le docteur Lerat, le docteur Chopin, le docteur Walish, le docteur Gag etc., etc.

FORD
Orrego, Agente Autorizado, está la
Teatro Victoria

Hemos recibido la
Crema Renbad
de espléndidos resultados para el cutis.
DROGUERIA Y BOTICA KLEIN
HUERFANOS ESQ. BANDERA

Vendemos baratísimo

En la lujosa Avenida Beauchef, chalet nuevo, con 1,020 m2. de terreno, gran jardín con árboles frutales finos, garage indipendiente. El chalet es todo sólido, de murallas de cal y ladrillo. Tiene en subterráneo: 3 dormitorios de servicio y bodega; 1.er piso: hall, living-room, escritorio, comedor, repostero, cocina, baño de servidumbre, terraza; 2.o piso: cinco dormitorios, dos baños, un cuarto guardarropa, terreza. La Avenida se está construyendo lujosamente, tiene la belleza de Los Leones y está en el mismo Santiago. Precio: $ 140,000. Deuda: $ 40,000. Facilidades de pago.

LARRAIN GARCIA MORENO HNOS.
GALERIA ALESSANDRI 16

Regio Fundo
Vendo en Talca
83 CUADRAS REGADAS

con abundancia aún en la pasada sequía y además faldeos de siembras. Muy bien situado, a 30 minutos de Talca y en la mejor Zona Agrícola entre ésta y San Clemente. Ricos suelos gruesos para todo cultivo. Toda clase de árboles frutales. 12 cuadras viña. Cierros alambre. Lindo chalet moderno con múltiples comodidades, alcantarillado, jardines, etc. Silo concreto. Bodegas, galpones, lechería, etc. Deuda: $ 90 mil. Propiedad muy bien tenida, de gran rentabilidad y con todas las condiciones de un negocio de 1.a clase.

PRECIO: $ 290,000

ALFREDO TAGLE
RODRIGUEZ
Catedral 1137.— Cas. 3132

ON GREGORIO AMUNATEGUI JOHNSON.—

Vivo sentimiento de pesar causará en nuestros círculos sociales la noticia del sensible fallecimiento de don Gregorio Amunátegui Johnson, ocurrido ayer en la Clínica Alemana.

Gozaba el señor Amunátegui de generales simpatías en el seno de nuestra sociedad, por su carácter alegre y caballeroso, que le conquistó el afecto de toda nuestra juventud.

La muerte ha sorprendido al señor Amunátegui, muy joven cuando sus condiciones de hombría de bien y laboriosidad, le deparaban un porvenir próspero y tranquilo.

El desaparecimiento del señor Amunátegui enluta prestigiosas familias de nuestra sociedad, a la que se hallaba estrechamente vinculado.

Sus restos serán sepultados esta tarde en el Cementerio General.

"DRYCO"
LO MEJOR QUE EN ALIMENTOS EXISTE PARA CRIAR NIÑOS SANOS Y ROBUSTOS

Mr. ANDREY
Manicuro especialista atiende en la
CASA PAULIN Y Cía.
PASAJE UNION CENTRAL N.o 7.
Ahumada 172. —Teléfono N.o 2537
M-25

SALON DE
— PEINADOS —
PAULIN y Cía.
AHUMADA 172
Pasaje Unión Central N.º 7
Teléfono 2537

La Casa cuenta con seis peinadores competentes, doce salones cómodos y elegantes. Además, tiene especialista en Manicure, Masaje facial y contra la obesidad.

Consultas de belleza y sobre tinturas,
GRATUITAS
M-25

PARIS ELEGANT
Señora: Visite nuestro taller y economizara dinero. Hechuras traje sastre desde $ 60.
PIO NONO N.o 40
Ex-Cortador de Casas Francesas

"Sostén senos" y "Corsés fajas"
sobre medida, especialísimos para personas gruesas. Con la garantía de devolverlos si no reunen toda condición de belleza en la forma y comodidad a entera satisfacción de la compradora. Pídanse en la Gran Fábrica de corsés
EL ARTE MODERNO
SAN ANTONIO 98, esq. MONEDA
Casilla 3089

CATARROS, BRONQUITIS, AFECCIONES DE LAS VIAS RESPIRATORIAS
GOTAS GOUDRONAL
(Análogo Gotas Livonianas)

CASA AMOBLADA
EN MUY BUENA SITUACION, PROXIMA ALAMEDA
ARRENDAMOS
Salón, escritorio, hall, comedor, tres dormitorios, toda clase dependencias, entrada de servicio, etc
CANON: $ 1,000
1237 - Huerfanos - 1237
Eduardo Prado B. y Cía.

PROTAGONISTAS:

DOROTHY DALTON

MILDRED HARRIS

CONRAD NAGEL

Y TEODORO KOSLOFF

LA HISTORIA MAS SUBLIME DE AMOR

La de una mujer que en silencio y sin esperanzas de ser correspondida, realiza por él los mayores sacrificios, ofreciendo por último su vida a cambio de la suya.

LOS ESCENARIOS MAS MONUMENTALES QUE JAMAS SE HAN CONSTRUIDO

LOS TEMPLOS Y PALACIOS DE SIAM, O SEAN DE LOS MAS BELLOS MONUMENTOS DE ORIENTE, Y EN ELLOS SE VERA LOS SACRIFICIOS VIVOS EN ARAS DE LOS SAGRADOS COCODRILOS.

Y LAS BAILARINAS DEL CAMBODGE

EN SUS EXOTICAS DANZAS SAGRADAS

SPLENDID — HOY

3.er Martes de Moda

6.30 y 10.15

EL PRIMER CINE DE CHILE — DIRECCION MAX GLUCKSMANN

!EL PRIMER ESTRENO "EXTRA" DEL AÑO! — LA MAS GRANDE PROEZA CINEMATOGRAFICA DEL GRAN DIRECTOR, CECIL B. DE MILLE

EL PARAISO DE LOS LOCOS

SUPER PRODUCCION PARAMOUNT EXCLUSIVIDAD MAX GLUCKSMANN

LOCALIDADES NUMERADAS

QUE ESTARAN EN VENTA DESDE LAS 10 DE LA MAÑANA EN BOLETERIA.

Teatro Santiago

EL ESTRENO DEL VODEVIL "LA PRESIDENTA"

La temporada que desarrolla en el Santiago la Compañía de Comedias y vodeviles Le Paon, ha entrado por un franco período d eresurgimiento lo que sin duda, se debe al cambio de repertorio, pues nuestro público manifiesta una preferencia evidente por el género liviano y frívolo del vodevil, que es el que cultiva ahora este disciplinado conjunto.

La dirección artística y los diversos componentes de esta compañía tienen especial empeño en presentar espectáculos agradables y gustadores. De ahí que, a pesar del esfuerzo que significa cambiar casi diariamente el cartel se anuncian continuadas reprises de importancia y atracción. Así en las dos funciones de hoy, vermouth y nocturna, la compañía Le Paon, nos anuncia un nuevo estreno, en la comedia en tres actos de Belda y Lleo, que lleva el título de "La Presidenta". Esta obra ha gustado mucho a nuestro público en anteriores temporadas, pues su trama y sus escenas tienen la frivolidad picaresca del género francés, que es, sin duda, el que se lleva las preferencias de todos los públicos del mundo. La compañía del Santiago ha ensayado cuidadosamente esta obra y se propone presentarla en la mejor forma.

Siguiendo este tren de estrenos, la compañía del Santiago estrenará en esta semana la obra de gran hilaridad y mucha intención que lleva el título de "Ocúpate de Amelia", obra cuya intriga y cuyas escenas llenas de fina gracia han de agradar mucho a los aficionados al género teatral aludido.

Velasco reaparecerá en La Comedia

La más grata impresión ha causado entre nuestras familias la noticia que anticipamos en nuestra edición de ayer y que se refiere al próximo debut de la notable compañía de Revistas Velasco, cuya temporada triunfal en el teatro de La Comedia, se recuerda como una de las más atrayentes e interesantes de los últimos años.

Velasco logró deslumbrarnos con sus feéricos espectáculos, en los que rivalizaban la riqueza de los atavíos con la brillantez y buen gusto de los decorados. La mayoría de nuestras familias no logró conocer los espectáculos de esta incomparable compañía, por hallarse en su acostumbrado veraneo, por lo que esta rentrée de Velasco es esperada con verdadero y justificado interés por nuestros más aristocráticos círculos sociales. Conviene recordar que en las funciones de esta compañía no hay una nota inconveniente ni en las obras, ni en el vestuario y que, por el contrario, en todos estos aspectos, Velasco resulta incomparable, ya que sus espectáculos son una demostración de elegancia femenina y del más refinado buen gusto.

Estamos en vísperas de una de las temporadas más brillantes y es seguro que nuestras familias y nuestro público en general, han de corresponder a los merecimientos incomparabes de este conjunto, que está considerado como lo mejor y más distinguido que hemos conocido en el género.

"PHILIPS"

La lamparilla incomparable por su hermosa luz blanca, economía y duración.

En venta en todas las casas del ramo.

— IMPORTADORES: —

MORRISON & Co. — SANTIAGO

Buena Salud

LA BUENA salud es la base sobre la cual edificamos el éxito y la felicidad.

La salud es imposible sin buenos dientes y los buenos dientes son imposibles si las encías estan inflamadas ó esponjadas.

SOZODONT es el dentífrico más perfecto para los dientes. Por cerca de un siglo hombres, mujeres y niños lo han usado dos veces diarias.

Aconsejamos que después de cada limpiada de los dientes se le de un masaje rápido a las encías.

Fabricantes

HALL & RUCKEL, Incorporated

153 Waverly Place, N. Y., U. S. A.

HAROLD F. RITCHO & CO.

171 MADISON AVENUE

New York City, N. Y. — U. S.

SOZODONT

"La Pasión y Muerte de N. S. J."

Se nos informa que la empresa de American Cinema gestiona la contratación de la compañía que dirige el celebrado primer actor Juan Domenech para que ofrezca en los días de Semana Santa, que ya se aproximan, una serie de representaciones del Drama Sacro de Zumel "Pasión y Muerte de N. S. J.".

Como se recordará Domenech, es el director de la compañía que nos ha ofrecido una representación más justa y más respetuosa del célebre drama del Gólgota y para ello cuenta con artistas de primer orden y con decoraciones que son una copia exacta de los parajes bíblicos. La amplitud del American Cinema permitirá a nuestras familias reunirse en gran número a revivir los interesantes pasajes de la historia sacra, a los que dan especial relieve los elementos artísticos que dirige el popular director Juan Domenech.

¡Quieto, Hijito, Mentholatum Calmara tu Dolor!

Las madres previsoras tienen siempre a la mano Mentholatum, pues saben que Mentholatum es el mejor amigo de los niños, el remedio único y eficáz para los rasguños, irritaciones, golpes, inflamaciones, torceduras y demás dolencias que les puedan occurrir.

Una Crema Sanativa

Mentholatum

Indispensable en el hogar

Durante veinticinco años ha visto desaparecer muchas imitaciones y substitutos, y hoy en día en todos los países del mundo solamente es necesario usar Mentholatum para obtener pronto alivio para dolor de cabeza, catarros y resfriados, eczema, neuralgias, etc., etc.

Solamente es legítimo en los envases originales. Rechace las imitaciones.

De venta en las Farmacias y Droguerías.

Mentholatum

El festival en el Teatro Victoria

Como lo hemos anunciado, pasado mañana Jueves, ha de llevarse a efecto en el Teatro Victoria, la gran función extraordinaria y festival artístico que se ha organizado en honor y beneficio de nuestro popular actor, Arturo Bührle, que se encuentra enfermo y que, por prescripción médica, deberá partir para el norte.

El programa que se está preparando para esta fiesta cuenta con la actuación de numerosos artistas nacionales y algunos escogidos elementos españoles, entre ellos todos los artistas y cuerpo de coros que forman la aplaudida compañía de Méndez. El mismo beneficiado, Elena Puelma, Marilta y Alfonso Bührle, Evaristo Lillo, Nicanor de la Sotta y muchos otros, aportarán su desinteresado concurso a esta fiesta extraordinaria que, desde luego, cuenta con la más cordial simpatía del público, por la finalidad que persigue.

Arturo Bührle es un artista a quien la escena nacional le debe parte muy considerable de sus triunfos; puede decirse que hace muchos años que Bührle y su familia no trabajan más que en ella y que siempre han procurado levantar y prestigiar el teatro chileno. También ellos han aportado su desinteresado trabajo en cada ocasión que un artista nacional o extranjero ha necesitado de su no desmentido compañerismo; y estas circunstancias, unidas a la simpatía del popular actor y al cariño que le tiene el público, son las que le auguran para la noche del Jueves un éxito brillante en su festival.

En nuestra edición de mañana, daremos el programa completo de esta fiesta que promete resultar extraordinariamente interesante.

El Chino Li-Ho-Chang debuta el Miércoles en el American Cinema

Esta tarde regresará del sur del país, donde ha desarrollado una fructífera jira, el celebrado artista chino Li-Ho Chang, considerado como el más notable ilusionista y prestidigitador que nos ha visitado.

La empresa del American Cinema ha logrado que la temporada de despedida de tan aplaudido y popular artista se haga en su amplio Coliseo, dando comienzo a la temporada desde la noche de mañana. Li-Ho Chang dará sólo una breve serie de funciones, pues le reclaman en el extranjero ventajosos contratos. Será, pues, esta una de las últimas oportunidades que se ofrecerá a los admiradores del arte incomparable del mago chino, para recrearse con sus asombrosos actos de ilusionismo y con sus sorprendentes números de prestidigitación.

La función de mañana, con la que se iniciará la temporada, contará con un programa del más alto interés, pues Li-Ho Chang cuenta con un repertorio inagotable, que le permite ofrecer aún novedades trascendentales.

En el Victoria se anuncia un notable programa

La laboriosa gente de Méndez anuncia para hoy las últimas representaciones de las revistas "¡Vaya Calor...!" y "Las Musas Latinas" que como se sabe constituyen dos triunfos interpretativos y de visualidad para esa compañía.

"¡Vaya Calor...!" ocupará el cartel de la sección vermouth y el segundo lugar de la nocturna corresponde el primero a la famosa revista del maestro Penella en la que las tiples de la compañía lucen sus facultades así como sus atractivos.

Y para mañana se anuncia una verdadera novedad la reposición de la célebre revista española, calificada como la más fastuosa y típica del género, hemos nombrado a "La tierra de Carmen" que se ofreció a principios de temporada y en contadas ocasiones, por lo que ahora puede considerarse para las familias de Santiago como una verdadera novedad.

JOVENES ESPAÑOLES

Activos y entusiastas pueden hacerse sueldos magníficos en corretaje lucrativo.

$ 300 MINIMUM

al mes con poca labor diaria. APROVECHE. Tratar: de 6 a 8 P. M. en Bandera 78. Oficina 26.

SOC. DE PUBLICACION ESPAÑOLA

BOTICA

VENDO $ 15,000

AL CONTADO O BUENAS GARANTIAS

Negocio completamente saneado

TRATAR:

SAN IGNACIO 702

TEATRO REPUBLICA

Dirección: Max Glücksmann

HOY: PLATEA $ 2. Estreno de la tercera función de

"MANDRIN"

La grandiosa y elegante novela francesa. Además la cómica:

"UN CHICO, UN MONO Y UN PERRO"

Teatro Principal

SIGUE EL EXITO DE "TRAMPA Y CARTON". — MIERCOLES ESTRENO: CONSTNTINO PLA

Con éxito creciente sigue desarrollándose la temporada de Arcos en el Principal.

Hoy en vermouth y en la noche subirá a escena la divertida obra de Muñoz Seca titulada: "Trampa y Cartón" que ha constituído un éxito señaladísimo para Arcos, a continuación "Cielito Lindo", la famosa canción mexicana, con coplas nuevas. Para el Miércoles se anuncia el primer estreno absoluto de la temporada, la obra titulada "Constantino Plá", de Fernández del Villar, ex-secretario de los Alverez Quintero. No se trata de una comedia de corte oriental, ni su desarrollo es en Constantinopla. Es una verdadera alta comedia, con personajes muy bien trazados y con una hilación muy interesante.

En la semana se estrenará también: "Un Drama de Calderón", de Muñoz Seca; y "La Tragedia de la Viña" El púbico que siempre se interesa por los espectáculos cultos, tendrá ocasión de aplaudir una vez más a Rafeael Arcos en estas tres interesantes comedias.

Crema

FASCINATA

M-27

PROPUESTAS PUBLICAS

Pídense propuestas públicas para dotar de local a la Escuela N.º 189, del departamento de Santiago, ubicada en la Comuna de Lampa, por la renta anual de $ 1,800.

Las propuestas públicas se abrirán el 23 del presente, a las 3 P. M., en la Sección Locales de la Dirección General de Educación Primaria, donde se darán los datos que se soliciten.

EL DIRECTOR GENERAL DE

M-30

PROPUESTAS PUBLICAS

Pídense propuestas públicas para dotar de local a las escuelas que a continuación se expresan, del departamento de Santiago, y por las rentas anuales que se indican, dentro del siguiente radio:

Escuela N.º 151.—Radio: Colón, Independencia, O'Higgins y Escanilla. Canon: $ 6,000 anuales.

Escuela N.º 221.—Ubicación: Rungue. Canon: $ 1,440 anuales.

Las propuestas se abrirán el Lunes 30 de Marzo actual, a las 15 horas, en la Sección Locales de la Dirección General de Educación Primaria, en donde se darán los datos que se soliciten.

El Director General de Educación Primaria

M-28

PROPUESTAS PUBLICAS

Pídense propuestas públicas para la adquisición de los siguientes artículos de escritorio para el servicio de las Visitaciones y Escuelas Normales del país:

300,000 Hojas papel trascripción;
180,000 Hojas papel oficio para máquina;
50,000 Sobres para cartas;
30,000 Sobres para oficios;
500 Blocks para cartas;
3,000 Hojas papel secante;
200 Frascos tinta fija.

Las propuestas se abrirán el 27 del actual, a las 3 P. M., en la Sección Almacenes de la Dirección General de Educación Primaria, donde los interesados pueden consultar bases y antecedentes. — El Director General de Educación Primaria.

NOTICIAS CINEMATOGRAFICAS

"EL PARAISO DE LOS LOCOS"

Por Cecil B. de Mille, será estrenada en las funciones de gran moda del Splendid Theatre

Se efectuará hoy el estreno de la primera gran película "extra" del presente año de 1925, que ha de ser pródigo en admirables super-producciones de la escena muda, ya que el Splendid presentará dos de estas verdaderas maravillas del film mensualmente, y cuya iniciación corresponde a la más reciente y monumental proeza de arte cinematográfico del gran director Cecil B. de Mille, película editada por la Paramount y titulada: "El Paraíso de los locos".

A continuación ofrecemos algunos interesantes datos sobre este magno estreno que presentará hoy el Splendid en sus clásicas funciones de moda a las 6.30 y 10.30.

Al argumento. — La historia es adaptación de la de la famosa novela del habla inglesa "The Laurels and the Lady", y conserva en la pantalla todo el vigor, la frescura, la emoción, la originalidad que vibran en cada una de las páginas de la novela. Tiene su trama la simplicidad de las obras maestras. Se demuestra con este film que sólo en la vida cotidiana, con sus dolores simples y sus tragedias vulgares, puede encontrarse un poco de felicidad, y que los que para olvidar las amarguras de la existencia recurren a los expedientes que nos transportan al mundo de la fantasía sólo consiguen con eso hacer más triste y amargo su destino. Y al efecto, presenta la historia de una hermosa mujer que enamorada ciegamente de un hombre iluso, que se forja en otras mujeres que jamás lo querrán, promesas de dicha, sacrifica su juventud y, por último, llega hasta el supremo sacrificio de la vida, en aras de ese amor que es sublime porque es en silencio, y porque no alcanzará jamás correspondencia. No importa mayormente enseñar los hechos a que da lugar el conflicto de sentimientos que se plantea en el film, pero sí, cabe señalar que cada faz de este proceso espiritual y emotivo, tiene una representación en los aspectos de la naturaleza que es algo así como un permanente espejo del alma humana.

Los intérpretes. — Esta obra de Cecil B. de Mille, reune un conjunto de grandes intérpretes de la escena muda: Dorothy Dalton, una de las predilectas de nuestro público; Mildred Harris, la ex-esposa de Chaplin

aparece en esta producción en e auge de su carrera; Conrad Nage el joven y talentoso galán, y Teodoro Kosloff, el famoso artista dramático y ex-director de la Ope Imperial Rusa, son los intérprete masculinos. Julia Faye tiene a s cargo el rol de una joven orienta al cual sabe dar todo el calor exótico que dicho papel requiere. Figurando por último William Davidson Guy Oliver, la bellísima Jaquelin Logan y el inteligente perro Pal.

La mise en scene millonaria de la obra. — En lo que respecta a la mis en scene de esta obra, puede decir se que figuran en ella los escena rios más estupendos y grandioso que se han presentado en películ alguna, se ha reconstruído en Hollywood, el escenario más grande d cuantos se han construído para cine en cualquiera oportunidad. Lo más famosos templos de Siam, co mo el de Wat Chang con sus grandes torres y el Palacio del Rey, están fielmente reproducidos con tod la grandeza y estilo del original.

Tales son someramente y faltando muchos los motivos de esta es tupenda película que Cecil B. d Mille calificó como su obra maestra y que hoy tendremos oportuni dad de conocer en la aristocrátic sala del Splendid.

TEATRO VICTORIA

(Huérfanos y San Antonio)

COMPAÑIA DE REVISTAS MENDEZ

HOY MARTES 24 DE MARZO

Vermouth, a las 6.30:

"VAYA CALOR"

PLATEA: $ 5.00, CON IMPUESTO

Noche, a las 9.30:

1.º "Las Musas Latinas"

2.º "Vaya Calor"

PLATEA: $ 7.00, CON IMPUESTO

El JUEVES, beneficio de Bührle

MINERVA

San Pablo esquina Chacabuco

HOY — ESPECIAL Y NOCHE — HOY

-Mater Dolorosa-

VIVA DOBRY
VIVA DOBRY
VIVA DOBRY
BIENVENIDA A DOBRY
VIVA DOBRY
VIVA DOBRY
VIVA DOBRY HOMENAJE DE LOS REYES DE LA MODA
Sociedad de la Elegancia

¡Al fin llegará DOBRY!

No olvide usted que DOBRY se radicará en todas las buenas Boticas, Droguerías, Perfumerías y Peluquerías.

Asociación de Propietarios de Santiago

La gran Asamblea de Propietarios a que ha convocado el Directorio de esta institución, tendrá lugar el próximo Martes 24 del corriente, en los salones de la Asociación, Bandera 564, a las 5.30 P. M.

Se encarece la asistencia a todos los propietarios de la capital, por cuanto en esta Asamblea se estudiarán las medidas que más convenga adoptar en resguardo de sus intereses y derechos

Las inscripciones están abiertas permanentemente en las oficinas de la Asociación, Bandera 564, de 10 A. M. a 12 M. y de 2.30 a 6 P. M.

Los propietarios que no hayan alcanzado a inscribirse antes de la fecha de la Asamblea, podrán hacerlo en la misma sesión

CHARLES de ROCHE, el MODERNO APOLO

Protagonista de "A MOR Y GLORIA"

HOY SETIEMBRE y BRASIL

Localidades numeradas en venta desde las 11 de la mañana
(PLATEA: $ 3.30)
MAÑANA: ESMERALDA. —:— JUEVES: O'HIGGINS.

Estreno de la sublime película JEWEL - UNIVERSAL, del estilo de "Los amores de un Príncipe":

AMOR Y GLORIA

Principales intérpretes:

CHARLES DE ROCHE, MADGE BELLAMY, PRISCILLA DEAN MORAN y WALLACE Mac Donal

La película que hace bullir la sangre como el toque de un clarín guerrero, que enternec como el recuerdo de una ilusión muerta y que eleva los corazones de los que mucho han amad

La historia de un idilio que duró cincuenta años, de dos amantes separados por un cruel destino y que no pudieron juntarse sino en el Invierno de la vida.

El había arriesgado cien veces la vida por conquistar la gloria y volver a su amada Francia, para ofrendarla a su novia en el día de su boda.

Ella había esperado y suf do resignadamente, soporta do todas las penas y tentac nes, con la dulce esperanza d regreso del amado.

MUSICA ESPECIALMENTE ADAPTADA, CON SOLOS DE CLARIN

Exclusividad Universal Pictures Corporation. —:— Espectáculos de Aurelio Valenzuela B. y Cía

IMPERIO
Especial **HOY** Nocturna
Gran éxito de la producción
FOX DE LUXE:
Lesa Majestad
— POR —
William Russel
Ruth Renick
y Francis Ford
Y Actualidades Pathé - News
98 - 99

MAÑANA: GRAN ACONTECIMIENTO ARTISTICO Y SOCIAL

Inauguración Oficial de la Temporada de Otoño

CON EL ESTRENO DE LA SUPER - PRODUCCION DE ARTE

EL CANTO DEL AMOR TRIUNFANTE

Magníficas visiones del arte renacentista — **por NATALIA KOVANKO** — **Sublime concepción de Ivan Turgueneff**

El conjunto orquestal del maestro Grazioli
EJECUTARA LOS TROZOS MAS SELECTOS DE SU REPERTORIO
LOCALIDADES
NUMERADAS

EL GRAN ESTRENO DE HOY EN LOS TEATROS SETIEMBRE Y BRASIL

La Universal Pictures Corporation presentará su super - producción titulada "Amor y Gloria", por Charles de Roche y Madge Bellamy.

Para las funciones de especial y oche de hoy día anuncian los teatros Setiembre y Brasil, el estreno le la última joya Universal titulaa Amor y Gloria, película que obuviera el más grande de los éxios al estrenarse en Nueva York, londe fué exhibida durante dos neses continuos en el Teatro Asor, de dicha ciudad gracias a la lelicadeza de su argumento y a la sabia labor de sus intérpretes, romete alcanzar hoy, después de na reclame insistente un gran xito en los teatros Brasil y Seiembre.

Figuran en el elenco de esta noable producción, como primera parte masculina, el célebre actor rancés, Charles de Roche, cuyo xcelente trabajo en los Diez Manlamientos lo acreditara como uno e los más relevantes artistas de u época.

Lo secunda en el papel de Gabriela Picard, la simpática novia de la aldea, Magde Bellamy, una de las más bellas estrellas de la pantalla.

El principal resorte de esta gran producción está en la delicadeza y sentimentalidad del argumento, que tanto gusta a nuestro público, cansado de tramas frívolas y superficiales. Ese toque de finura y sentimentalismo ha llegado al máximo en Amor y Gloria, donde cada escena parece ir directamente al alma del espectador, que lo hace sentir dentro de sí mismo las sensaciones que en el trascurso de la obra van sufriendo sus intérpretes que lo hace, en una palabra, solidarizarse y creer suya la suerte y el triunfo final de los héroes de la pantalla.

Amor y Goria es una adaptación de la célebre novela de los autores franceses Sheehan y Davis, titulada: Somos franceses.

Es una historia de amor, romance y guerra, desarrollada al rededor de 1870, justamente antes de empezar la invasión alemana a Francia. Parte de la historia jira alrededor de la campaña francesa en Argelia. Otro rasgo especial de esta película es que el final, que siempre tan fácil de adivinar al espectador, se mantiene absolutamente oculto en "Amor y Gloria" hasta las mismas escenas terminales, manteniendo en esta forma siempre latente en el público el interés por el fin de la cinta.

La Sociedad Valenzuela, en cuyos teatros se estrena hoy Amor y Gloria no ha tampoco omitido esfuerzos para que la adaptación musical que se le ha reparado a la cinta, no deje nada que desear. Una orquesta especialmente contratada acompañará en toda su extensión el desarrollo de la cinta.

SALA IMPERIO

Hoy se repite "Lesa Majestad".—Muy buena acogida tuvo en las unciones de moda del Domingo en a Sala Imperio la simpática comeia Fox de Luxe titulada "Lesa Majestad", obra de fondo humorísico en que se desarrolla con graia, con sprit, un tema interesante. Es un análisis de la vida que hacen n los grandes centros europeos, especialmente en Londres, esos desendientes de sangre real que hoy e llaman reyes sin corona y que pasean por todo el mundo olvidano mejores tiempos, en una vida de placeres, de vicios, de desenfreno. Se desarrolla esta obra en ambientes de gran lujo ya que muestra episodios curiosos de la vida mundana. Así, vemos grandes cabarets, bailes deslumbrantes, interiores de los grandes teatros londinenses, etc., etc.

La interpretación de "Lesa Majestad" está a cargo de un grupo de artistas seleccionados. Los roles principales los desempeñan la simpática Ruth Renick, que hace una creación magnífica en la protagonista; William Russel, actor favorito que reaparece tras larga "relache"; el famoso Francis Ford y Tiger Dudd.

Completará el programa la cinta de Actualidades N.o 98-99 de mucho interés.

ALHAMBRA Y VICTORIA

"No más mujeres"—Los Artistas Unidos han obtenido un resonante éxito con la cinta social titulada 'No más mujeres'. Sus exhibiciones en la Sala Imperio se han hecho ante público numerosísimo que ha manifestado su complacencia ante esta producción de fondo humorístico que estudia en forma apasionante un tema de trascendencia. "No más mujeres' 'tiene su escena en ambientes de gran lujo lo que permite presentar suntuosas mansiones y trajes y toilettes de última moda. Catalina Clifford tiene a su cargo el rol protagonista de esta pieza haciendo una creación magnífica por su gracia y simpatía. "No más mujeres" forma el programa de las secciones especial y nocturna de hoy en los cines Alhambra y Victoria.

AVENIDA

"Apaguen las luces".—La célebre manufactura americana Robertson Cole presenta hoy en esta sala una de sus obras dramáticas mejor concebidas y desarrolladas. Se trata de una cinta de fuertes emociones, de intrigas y misterios, titulada: "Apaguen las luces", interpretada por la atrayente actriz Marie Astaire y el simpático actor Theo. von Weltz.

POLITEAMA

"Mandrín el Bandido Generoso".—En ambas funciones se estrena la tercera jornada del serial francés, "Mandrín el Bandido Generoso". Este episodio se titula "Un escamoteador extraño" y su acción se desgicas y otras en verdaderas comearrolla en medio de situaciones trádias cómicas. Además se estrena la vista cómica intitulada: "Un chico, un perro y un mono".

FRANKLIN

Hoy Martes en ambas funciones estrena este popular teatro un programa doble. Los Artistas Unidos presentan un nuevo acontecimiento de arte y lujo, nos referimos a la comedia dramática "No más mujeres", hermosa leyenda que se basa, a pesar de su risueña presentación y comprobación, en aquella sabia sentencia que dice: "Aquel que más seguro se siente de no caer, busque sitio blando que atenúe el porrazo. Regia creación de la simpática figura del cine, Madge Bellamy, la genial intérprete de "Amor y Gloria". Además reestreno del romance de amor inspirado en la famosa novela "María", de Jorge Isaacs, titulada "La que yo amé".

ODEON

"La encantadora".— Los programas de hoy de este pfopular cine ofrecen el estreno de "La encantadora", grandiosa película Paramount interpretada por la linda actriz Marion Davies. Novela amorosa que trae como magistral detalle la narración del fantástico cuento de "La Princesa del Bosque Durmiente" en forma maravillosa. Para mañana se anuncia el estreno de la tercera de "Mandrín" y el fin de "Vivo o muerto".

MINERVA

Hoy estrena este cine de la calle San Pablo en sus dos funciones, la hermosa película nacional de la Apolo Film de Concepción, "Mater Dolorosa".

La novela cruel de las mujeres que tienen sombra en su pasado. Escenas cómicas por Bührle y la Puelma.

Escenas cantadas por Marilta Bührle.

OLYMPIA
(Calle Huérfanos)

El Martes de Moda.—Se comprende que para un día excepcional como es el de hoy en el Olympia, día de reuniones sociales de moda la empresa ha debido preparar programas y atracciones muy especiales; y así es en efecto. Una película de arte, seleccionada entre los mejores éxitos últimos, es la que se anuncia. La película a que nos referimos es la super-producción intitulada "Pídeme que sea tu mujer", que la Sala Imperio estrenó hace poco con éxito brillante en su día de moda, y cuya interpretción está a cargo de una decena de estrellas de la pantalla americana, entre las que figuran los nombres de la hermosa y elegante Claire Windsor y del primer actor Hobart Bosworth.

PROXIMOS ESTRENOS

"De Londres a Constantinopla". — La prensa europea se ha ocupado en varias ocasiones de la película más sensacional que ha salido de los talleres Gaumont en el último año, y que ha constituído uno de los records más grandes del cine moderno. Se titula este film: "De Londres a Constantinopla", y ofrece al espectador la ocasión de realizar en dos horas el más impresionante e instructivo vuelo por el Viejo Mundo, mostrándole las bellezas más grandes qu eencierran capitales como Londres, París, Belgrado, Bucarest, Constantinopla, etc. La exclusividad de esta cinta pertenece a la Cinematográfica Italo Chilena.

LOS PROGRAMAS DE HOY

SPLENDID.—Hoy, 6.30 y 10.30, estreno: "El Paraíso de los locos", de Cecil B. de Mille, por Dorothy Dalton, Mildred Harris, Teodoro Kossloff y Conrad Nagel. 5 y 9.30: "Por qué tanta prisa", por Agnes Ayres y Wallace Reid.

ESMERALDA.—Tarde y noche, "Los hijos de la noche", drama policial.

BRASIL.—Tarde y noche: "Amor y gloria" por Charles de Roche.

O'HIGGINS.—Tarde y noche: "Los hijos de la noche", drama policial.

SETIEMBRE.—Tarde y noche: "Amor y gloria", por Madge Bellamy.

POLITEAMA.—Especial y noche, tercera función del serial: "Mandrín".

MINERVA. — "Mater Dolorosa", por Bührle y la Puelma con escenas cantadas por Marilta Bührle.

ELECTRA. — Catedral, esquina Sotomayor. Especial y noche, Orquesta Jeréz: "Mozo traiga otra copa", y la "Caza de elefantes blancos y negros".

SALA ORIENTE.—Hoy, especial y noche, orquesta: "Tragedia de ilusiones" y la película completa del "Regreso del Presidente Alessandri, desde Río Janeiro hasta la Moneda".

IRIS.—"Mientras Satanás duerme", por Fritzie Brunette y Jack Holt.

NOVEDADES. — Hoy, tarde y noche, 10.o programa cómico por Charles Chaplin, Harry Langron's y Larry Semon.

REPUBLICA.—(A. República 239).—Especial y noche: 'Madrín'', la novela francesa y "Un chico, un perro y un mono".

ODEON.—(A. Barroso 763).—Especial y noche: "La encantadora", por Marión Davies.

MUNDIAL.—Especial 6.15 y noche 9.30, William Duncan y Edith Johnson en "Hombres del Norte" y Luciano Albertini en "Detective y Ladrón".

COLON.—Especial 6.15 y noche 9.30, William Duncan y Edith Jhonson en "Los hombres del Norte" y Tom Mix en "Los jóvenes románticos".

DELICIAS.—Especial 6.30 y noche 9.30, Arturo Bührle y Elena Puelma en "Mater Dolorosa".

FERROVIARIO.—Hoy, especial y noche: "Un grito en el mar", por Pedro Sienna e Isaura Gutiérrez.

DIECIOCHO—Cine-concierto; hoy, 6.30 y 9.30 P. M.: "Cómo nace el amor", por María Jacobini.

LIGA DEL TRABAJO.—Hoy, tarde y noche: "La pelea por las mujeres", por Monroe Salisbury.

AVENIDA.—Tarde y noche: "Apaguen las luces", por Marie Astaire.

IMPERIO.—Especial y nocturna: "Lesa majestad", por William Russel, Ruth Renick, Francis Ford.

ALHAMBRA Y VICTORIA.—Especial y nocturna, la producción de los Artistas Unidos: "No más mujeres", por Catalina Clifford.

IMPERIAL.—Especial y nocturna, la cinta histórica-dramática: "Si yo fuera rey", por William Farnum.

TEATRO SANTIAGO
EMPRESA ERNESTO BOUQUET
Compañía de Comedias y Vodeviles
LE PAON
HOY MARTES 24 DE MARZO HOY
Vermouth a las 6.15. Noche a las 9.30
Grandioso estreno de enorme éxito.
"LA PRESIDENTA"
Obra de gracia e intención.
VIERNES: "Ocúpate de Amelia".

TEATRO PRINCIPAL
COMPAÑIA R. ARCOS
HOY MARTES, Vermouth y noche:
Sigue el éxito de
"Trampa y Cartón"
Y
"Cielito Lindo"
Mañana estreno de Constantino Plá.
Gran Orquesta Jazz Band "Alhambra".

ESMERALDA
y O'Higgins
HOY
Vermouth y Noche

LOS HIJOS DE LA NOCHE

Sensacional novela policial estilo Sherlock Holmes. —:— Catorce actos en una sola función.

"LOS HIJOS DE LA NOCHE" DRAMA POLICIAL EN 14 ACTOS, SE ESTRENA HOY EN LOS TEATROS ESMERALDA Y O'HIGGINS

Hoy los teatros Esmeralda y O'Higgins presentan una película policial de gran interés y que está llamada a marcar un récord estimable, pues está concebida y desarrollada dentro los nuevos moldes de este género hoy en boga nuevamente en Estados Unidos y Europa.

La película está desarrollada en 14 actos, o sea para dos días, pero los Teatros Esmeralda y O'Higgins que persiguen solo dar una nota de interés y no la explotación del público, la darán en una sola función, a pesar de su largo metraje.

Los Hijos de la Noche presentan una cuadrilla de criminales que operan a la alta escuela y que cuentan con medios poderosos para desarrollar sus tenebrosas actividades.

La compañía de criminales en Los Hijos de la noche, inicia su acción con un vasto plan destinado a asaltar un banco; con este fin uno de los miembros de la banda, un vizconde arruinado, salva a la hija del Presidente del Banco en un accidente automovilístico provocado por ellos mismos.

Desde este instante, la acción se torna violenta pues el vizconde que en su fondo es bueno, se enamora de la hija del banquero y lucha a brazo partido contra sus ex-compañeros.

En esta lucha brutal se utilizan todos los métodos modernos, desde el avión y dirigible, hasta la radio y el submarino.

Principales intérpretes: Ludwig Rex Mauja Traschewa, Robert Schols, Hans Alberts y Ester Hagan.

Un bello gesto han tenido los estudios Borcosque, al ofrecer para hoy a las cuatro de la tarde una exhibición gratuita de la cinta de la llegada del Presidente Alessandri a América, y con la cual esta activa empresa chilena batió un récord encomiable.

A esta exhibición gratuita han sido invitadas las fuerzas del Ejército, Carabineros y Policía y las bandas del Orfeón y del Cuerpo las funciones serán amenizadas por de Carabineros.

La cinta de los Estudios Borcosque presenta la llegada del Presidente Alessandri hasta Santiago hasta Santiago y como agregado se dente Alessandri desde Montevideo ha omado la revista militar del Sábado pasado.

PROXIMOS ESTRENOS

La inauguración oficial de la temporada de Otoño en la Sala Imperio. — La gran fiesta artística y social de mañana. — Estreno de "La Canción del Amor Triunfante".

En los círculos sociales reina gran expectación ante la proximidad de la inauguración oficial de la temporada de Otoño en la Sala Imperio, temporada que siempre se ha caracterizado por la calidad de los espectáculos que se ofrecen y por el significado social que tienen las funciones durante esta época.

Para este acto la Dirección de la Sala Imperio ha preparado un novedoso programa tanto en lo que se refiere a la parte cinematográfica como a la musical. Esta última estará a cargo de la orquesta Grazioli que ha sido notablemente reforzada par este efecto y que ejecutará un programa del más seleccionado gusto artístico.

El cine anota el estreno absoluto de una de las producciones más artísticas que haya producido el año último. Nos referimos a "La Canción del Amor Triunfante", sublime leyenda del siglo XVI que revive un episodio interesante de la historia ducal de Ferrara en tiempos del Renacimiento. Su tema puede sintetizarse en dos líneas: es la pasión que una mujer de espléndida hermosura, una nueva Beatriz de Portimari, sienten dos hermanos. Es la obra célebre de Ivan Turgueneff llevada al cinematógrafo en forma acabada. Todos los matices sicológicos del sugestionante poema del escritor ruso, todas las fases de la mortificante pasión que acongoja a los hermanos Fabio y Muzio, de Ferrara, están presentados con innegable sentido artístico. Obra de índole tal ha tenido que ser enmarcada en ambientes medioevales y es así que se presentan al espectador visiones magníficas del arte renacentista con maravillas arquitectónicas, palacios deslumbrantes, jardines fantásticos, para encuadrar imponentes ceremonias y recepciones en la corte ducal.

La interpretación de esta cinta de tantos méritos artísticos realza enormemente sus valores, pues en ella aparece la gran actriz Natalia Kovanko, mujer de belleza perfecta y formas esculturales. Hace un trabajo magnífico secundada por artistas como Jean D'Angelo, Rolla Normand, Jean D'Yo y Nicolás Kulme.

Por la calidad del estreno cinematográfico y por el programa mu-

Por la calidad del estreno cinematográfico y por el programa musical preparado es de augurar un éxito completo a las funciones de mañana para inauguración de la temporada de Otoño en la Sala Imperio.

AVENIDA HOY
6.30 — 9.30
El apasionante drama de intrigas y misterios:
Apaguen las Luce
Mañana:
"EL SILLON DE LA MUERTE"

Cines ALHAMBRA Y VICTORIA

ESPECIAL — **HOY** — NOCTURNA
LOS ARTISTAS UNIDOS PRESENTAN
NO MAS MUJERES
COMEDIA SOCIAL DE LUJO, POR
CATALINA CLIFFORD

JUEVES PROXIMO
UNICAS REPRESENTACIONES DE
BOHEME
La magna producción de MARIA JACOBINI

Sála ORIENTE

SAN FRANCISCO 178 HOY: ESPECIAL Y NOCHE

La película completa de la triunfal llegada de Excmo. señor ARTURO ALESSANDRI, desde Río de Janeiro hasta la Revista Militar del Prque Cousiño.
Además: la preciosa cinta de amor y pasión:

"TRAGEDIA DE ILUSIONES"

COLEGIALES:

ADQUIRID VUESTROS TEXTOS DE ESTUDIO Y UTILES ESCOLARES, EN LA

LIBRERIA DE LA FEDERACION
CALLE BANDERA 649
ABIERTA DE 8.30 A. M. A 12 M. Y DE 2 A 7.30 P. M.

OBSEQUIO: Un horario calendario y un CINCO POR CIENTO DE DESCUENTO, canjeable en útiles escolares

MAESTROS:

LA LIBRERIA DE LA FEDERACION ACABA DE RECIBIR UN GRAN SURTIDO DE LIBROS PEDAGOGICOS MODERNOS, CUYOS TITULOS PRINCIPALES VAN A CONTINUACION:

NOBLE: Educación de las pasiones. — GUIBERT: Educador apóstol. — RUIZ A.: Educación religiosa. — NICOLAY: Los niños mal educados. — WELPTON: Educación física e higiene. — BARRET: Fuerza de la voluntad. — SYLVAIN: Notas de Pedagogía. — RUIZ: Educación intelectual. — GUIBERT: Educación de la voluntad. — GALWEY: Educación práctica. — PYLE: Psicología educativa. — SURRIED: Educación moral del joven. — PERTUSA: Pedagogía moderna. — MONTESSORI: Autoeducación y pedagogía científica. — VOLLS: Pedagogía eclesiástica. — MONTESSORI: Antropología pedagógica. — BARTH: Pedagogía. — GIBBS: Enseñanza de la Geografía. — BRACKENBURG: Enseñanza de la Gramática. — LOZANO: Enseñanza de las ciencias físico-químicas y naturales. — PESTALOZZI: Cómo enseña Gertrudiz a sus hijas. — NATORP: Pedagogía social. — HERBART: Pedagogía general. — RODRIGUEZ: Compendio de Pedagogía. — KERSCHENSTEINER: Concepto de la escuela del trabajo. — BRUYN: Educación de la adolescencia. — LAFORA: Niños mentalmente anormales. — HERBE: L'Education Religieuse. — REIN: Resumen de Pedagogía. — LASALDE: Manual de Pedagogía. — RUIZ A.: LA maestra cristiana. — STUART: Educación católica. — RUIZ A.: Educación moral; Arte de educar a los niños. — LEPERENA: Cómo el Estado educa a sus maestros. — BLANCO y SANCHEZ: Bibliografía Pedagógica. — VALLS: El material de enseñanza. — P. CHICO: La decoración escolar. — COSSIO: El maestro y el material de enseñanza. — IMBERT: Cómo se enseñan los trabajos manuales. — RODRIGUEZ MARTIN: Examen y clasificación de los niños; La luz y la vista en la escuela; SANJUAN: Cómo se enseña la historia. — MARTI: Cómo se enseña el idioma; Cómo se enseña la Geografía. — COMAS: Cómo se enseña la aritmética y la geometría, etc., etc., etc.

LIBRERIA DE LA FEDERACION
Calle Bandera 649
Casilla 2523

LOS DECRETOS-LEYES DESPACHADOS POR EL MINISTRO DON JOSE MAZA

MINISTERIO DE INSTRUCCION

268, 21 Febrero: Introduce modificaciones en el Presupuesto.

281, 28 Febrero: Modifica la Ley de 17 de Julio de 1872 sobre Pie de Imprenta.

282, 28 Febrero: Fija la planta y sueldos de los empleados de la Biblioteca Nacional y Dirección General de Bibliotecas.

294, 4 Marzo: Concede por gracia derecho a jubilación a doña Lucila Godoy, Directora del Liceo de Niñas No. 6 de Santiago.

326, 10 Marzo: Modifica los sueldos del personal del Observatorio Astronómico.

336, 12 Marzo: Equipara los sueldos del personal docente de ramos técnicos y científicos y de los liceos de hombres y de niñas.

337, 12 Marzo: Concede derecho a jubilar a los treinta años de servicios, con sueldo íntegro, y en los demás casos con los treintavos correspondientes, al personal de la instrucción superior, secundaria, Comercial y especial.

338, 12 Marzo: Crea el Consejo de Enseñanza Comercial.

345, 17 Marzo: Legisla sobre Propiedad Intelectual y deroga ley de 24 de Julio de 1834.

359, 17 de Marzo: Consulta fondos para pago de la asignación para Oficina del Astrónomo encargado del anteojo de la uinta Normal, por los años 1924 y 1925.

384, 18 Marzo: Fija la planta y sueldos del personal de la Universidad y Facultades (Servicio administrativo).

385, 18 Marzo: Hace extensivo al personal de las Escuelas Normales y Anexas de Aplicación los beneficios del decreto-ley No. 337.

386, 18 Marzo: Modifica el Presupuesto de Instrucción en la parte relativa a la Escuela de Obstetricia y Puericultura y aumenta sueldos a los empleados administrativos de la Escuela de Leyes.

387, 18 de Marzo: Establece un derecho de matrícula y exámenes en la instrucción superior, secundaria, comecial y especial.

388, 18 de Marzo: Establece el Depósito de Publicaciones Oficiales.

389, 18 de Marzo: Establece la "Biblioteca de Escritorees de Chile".

426, 20 de Marzo: Incluye en el sueldo fijo la gratificación de que goza actualmente el personal de la Dirección de Educación Primaria.

427, 29 Marzo: Fija los sueldos del Servicio Dental de las escuelas normales y primarias.

428, 20 Marzo: Aumenta a $ 10.000 la suma de que puede disponer cada Facultad para pago de los premios bienales.

.... 20 Marzo: Introduce modificaciones en el Presupuesto de Instrucción.

No. 233 de 30-I-1925. Amnistía de procesados por cuestiones sociales.

No. 236 de 4-II-1925. Modifica algunos ítems del Presupuesto.

No. 295 de 4-III-1925. Abono de años de servicios (9 años 9 meses 18 días) al Ministro de la Corte de Apelaciones de Talca señor Quintana.

No. 301 de 9-III-1925. Reorganización Gendarmería de Prisiones.

No. 302 de 9-III-1925. Gratificación personal civil de Prisiones.

No. 321-10III-1925. Libertad condicional de reos.

No. 328 de 12-III-1925. Capacidad legal de la muujer.

No. 344 de 16-III-1925. Reforma art. 456 (455) del Código de Procedimiento Civil.

No. 361 de 17-III-1925. Supresión 3.a plaza Relator de la Corte de Talca y la agrega en Corte Concepción.

No. 362 de 17-III-1925. Suplemento algunos ítems del Presupuesto.

No. 363 de 17-III-1925. Aprueba proyecto Ley Orgánica Juzgados de Letras de Menor Cuantía.

No. 406 de 19-III-1925. Da existencia legal a los Colegios de Abogados.

No. 407 de 19-III-1925. Código del Notariado.

No. 408 de 19-III-1925. Supresión feriado judicial.

No. 409 de 19-III-1925. Sueldos del Poder Judicial.

No. 410 de 19-III-1925. Modifica ítems 1115, 1116, 1117, 1129 Partida 6.a, 1626, 1627 y 1638 Partida 11 del Presupuesto Justicia.

No. 425 de 20-III-1925. Abusos de la publicidad.

UNA ACLARACION RELATIVA A LOS SUELDOS DE LOS EMPLEADOS FERROVIARIOS

Se nos pide la siguiente aclaración a varias informaciones que han aparecido últimamente en los diarios de Santiago:

"La ley que aumenta en 23 o|o el sueldo de los empleados de la Empresa de los Ferrocarriles del Estado, no ha alcanzado al Director y Sub-Director de la Empresa.

A petición de los mencionados jefes, no se les aumentó los sueldos sino que, simplemente, se englobó en una sola partida el sueldo y la gratificación que disfrutan".

"BROOKS"

El AS de los SOMBREROS

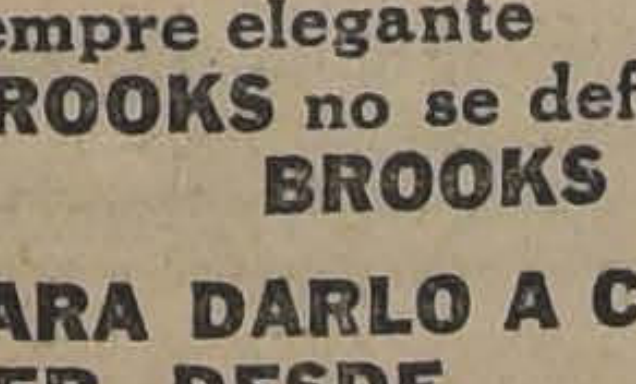

BROOKS siempre elegante
BROOKS no se deforma
BROOKS no descolora

BROOKS, PARA DARLO A CONOCER, DESDE $ 44.50

UNICOS IMPORTADORES:

CAMISERIA Y SOMBRERERIA ROYAL

M—24

PORTAL FERNANDEZ CONCHA N.° 968

LAS CAUSAS DE LA REVOLUCION DEL 91

EL PRESIDENTE DE LA REPUBLICA ACLARA ALGUNOS CONCEPTOS DE SU DICURSOS

Se han cambiado las siguientes cartas:

"Santiago, 23 de Marzo de 1925.—Señor Presidente don Arturo Alessandri.—Moneda.—Estimado Presidente y amigo:

Al leer los diarios de hoy me he encontrado con el hermoso discurso que Ud. pronunció ayer en la sesión inaugural de la Convención de la Juventud de los Partidos Avanzados.

Entre muchas ideas y declaraciones de Ud., que estoy cierto que aplaudirá la gran opinión del país, hizo Ud. un análisis histórico de los sucesos políticos que han traído a nuestra patria a la situación en que hoy se encuentra.

Su apreciación de las causas que generaron la revolución del 91 es para mí un gran error, y una fuerza que me habla desde lo más íntimo de mi alma me pide que no deje en silencio esas severas apreciaciones expresadas por por un Presidente de Chile.

La revolución del 91 fué una revolución de nobles ideales, así como la resistencia del Presidente Balmaceda fué también un concepto noble del cumplimiento de su deber.

Podrá hacerse juicios para apreciar cuál de los dos bandos en lucha tenía la razón, y eso lo hará la historia, porque nosotros no tenemos suficiente imparcialidad para juzgarlos. Pero, lo que estoy seguro que la historia dirá, es que esa revolución defendió principios que sustentaba la opinión pública, porque así no más se explican las proporciones de esa hecatombe, que fué una verdadera guerra civil.

También dirá la historia que los que dirigían e hicieron triunfar aquel movimiento, hicieron también que el país desenvolviera las ideas democráticas, dando cabida a que llegaran a los asientos del Congreso hombres que defendieran todos los ideales y todos los credos políticos.

Es incuestionable que la obra quedó incompleta, pues la falta de reglamentos de las Cámaras y la indisciplina de los partidos políticos, dió situación a la individualidad y al personalismo que impidieron la marcha del país hacia el progreso.

Excuse que haya ocupado parte de su tiempo y créame que sentiría una gran satisfacción si hubiera logrado llegar a modificar el convencimiento de Ud.

Cordialmente lo saluda su Affmo. y S. S. y amigo.—(Firmado): **Jorge Matte**".

"Señor don Jorge Matte Gormaz.—Presente.—Mi distinguido Ministro y amigo:

Después de leer su carta de hoy me es muy grato expresarle, con absoluta sinceridad, que ha estado muy lejos de mi ánimo el propósito de ofender la memoria de los dirigentes de la Revolución de 1891.

Mi pensamiento íntimo no fué debidamente interpretado en mi discurso de ayer, pues soy el primero en reconocer que la mayoría de los promotores y actores de esa Revolución estaban inspirados por nobles y generosos ideales.

En igual forma reconozco la patriótica inspiración que movió al Presidente Balmaceda al defender lo que él consideraba el interés nacional.

Espero que esta aclaración lo deje plenamente satisfecho y que me seguirá contando como el más obsecuente de sus amigos.—(Firmado): **Arturo Alessandri**. — Santiago, 23 de Marzo de 1925".

CLUB DE AJEDREZ DE CHILE

CAMPEONATO DE TALCA

Hoy hemos hecho entrega al señor **Samuel Marchánt Hurtado** de su diploma de campeón de ajedrez de la **Provincia de Talca**, y el premio donado por don **Armando Jaramillo**, para dicho campeonato.

CAMPEONATO DE CHILE

Insistimos ante el señor Mariano Castillo, campeón de Chile de 1924, se sirva contestarnos, a la brevedad posible, la fecha en que estará en condiciones para definir el campeonato de Chile con el señor **Otto Yunge**, quien nos ha comunicado que en los días de feriado de semana santa, en Abril próximo, se trasladará a ésta a disputarle el campeonato.

PROXIMO CAMPEONATO INTERNACIONAL DE BADEN

El 16 del próximo mes de Abril se inaugurará en Baden el torneo internacional de ajedrez, en que estarán representadas más o menos veinte naciones por sus más expertos maestros.

Hasta el momento, se han inscrito **Marshall**, de EE. UU.; Carlos **Torre**, de México; **Thomas y Yates**, de Gran Bretaña; los maestros **Reta y Try Val**, de Checoeslovaquia; **Tartakower**, de Austria; **Renaud**, de Francia; **Tarrasch, Mieses, Spulmann y Saemisch**, de Alemania; **Alekine, Rubinstein, Nenn Zowitsch**, de Rusia; **Colle**, de Bélgica; **Roselli**, italiano; **Bogoljubow**, de Ukrania, y **Johner, de Suiza**.

Anunciamos a los ajedrecistas que "La Nación" publicará las más interesantes partidas de este torneo.

Todo nos une

Los puntos más apartados del país se encuentran hoy junto a Santiago, gracias a la Radio Chilena y los servicios informativos de "La Nación".

Un buen comerciante o inteligente industrial, debe ofrecer sus mercaderías y productos por medio de la Estación C. R. C., a todo el país.

EL PRIMER PASEO DE S. E.

LO REALIZO EN LA MAÑANA DE AYER ACOMPAÑADO DE SU EDECAN

A las 10 de la mañana de ayer el Presidente de la República, acompañado de su Edecán de servicio, el capitán don Ramón Cañas, realizó su primer paseo por la ciudad.

Desde el Palacio de la Moneda recorrió a pie la vereda Norte de la Alameda de las Delicias hasta la calle San Miguel.

De regreso, el señor Alessandri hizo el mismo recorrido.

Durante el trayecto, el Primer Mandatario fué objeto de cariñosas manifestaciones del público que alcanzó a darse cuenta de la presencia de S. E.

CONGRESO INTERNACIONAL DE PROPIEDAD INTELECTUAL EN RADIOTELEFONIA

La Junta Directiva de la Sociedad de Autores Españoles en sesión celebrada el doce de Diciembre de 1924, tomó el acuerdo de convocar y celebrar en Madrid un Congreso Internacional con objeto de debatir sobre la propiedad intelectual en las emisiones y recepciones por radio.

El Congreso se celebrará los días 16, 17 y 18 de Mayo de 1925.

Se invitará a sus sesiones a todas las Sociedades de Autores y Sindicatos editoriales, empresas de estaciones emisoras, sociedades de radioyentes. A todas las entidades, en fin, que puedan tener intereses artísticos o materiales en las emisiones radiotelefónicas en Europa y América.

Se solicitará el patrocinio del Gobierno español para este Congreso y el apoyo de la Sociedad de Compositores, Asociación de Empresarios de espectáculos públicos, Sindicato de Autores Españoles y de la Unión Musical Española.

DEFUNCIONES

MARZO 23.—Ramón Bustamante, años; Olympia Sanhueza, 1; Olga ergara, 5; Josefina Santos, 40; Encarnación Pavez, 70; Evangelina ellana, 35; Aurora Olguín, 6; María Romero, 70; Sofía Ratinoff, 33; Jorge Labraña, 43; Carmen León, 32; Juan Araya, 26; y 16 menores de un año.

LA LEY SOBRE IMPRENTA

Se nos pide publicar la siguiente declaración:

"El Ministerio de Justicia nos ha encargado manifestar que, como no ha tenido el agrado de ver formulada ninguna objeción concreta en contra de la ley sobre abusos de la publicidad, ha invitado para hoy a las 5 de la tarde a representantes de los distintos diarios de la capital para que tengan la amabilidad de expresarle cuáles son las disposiciones de la ley que consideran inconvenientes.

Entre tanto el Ministro reitera los argumentos que hizo en la Exposición de Motivos de la ley, la que tampoco ha tenido el grado de ver reproducida por la prensa, y en la cual manifestó su firme convicción de que la nueva ley garantiza ampliamente la libertad de opinar, y se limita a sancionar los abusos que, por lo demás, están condenados en forma igual o más severa en países como Francia, España, Inglaterra, Brasil, etc."

SOCIEDAD NACIONAL DE PAÑOS DE TOME

JUNTA GENERAL ORDINARIA

Se cita a los señores Accionistas de esta Sociedad a Junta General Ordinaria que tendrá lugar el Viernes 27 de Marzo del año en curso, a las 2 de la tarde, en las oficinas de la Sociedad en Tomé, a fin de someter a su aprobación el Balance correspondiente al año 1924 y tomar los acuerdos del caso ordenados por los Estatutos para esta sesión.

JUNTAS GENERALES EXTRAORDINARIAS

Asimismo se cita para dos reuniones extraordinarias que se celebrarán seguidamente a continuación de la ordinaria, y en las cuales se tratará de los siguientes asuntos:

Primera sesión: Poderes al Director-Gerente para contratar préstamos o cuentas corrientes con o sin garantía de los bienes sociales, y

Compra de nuevas maquinarias e instalaciones.

Segunda sesión: Aumento del Capital Social y Fondos de Reserva y reforma de los Estatutos Sociales.

El Registro de Accionistas permanecerá cerrado desde el 21 hasta el 27 de Marzo, ambos días inclusive.

Tomé, 20 de Marzo de 1925.

CARLOS AGUIRRE LUCO,
Presidente.

CARLOS MANS,
Secretario.

EXPOSICION DE LA JUNTA CENTRAL DE EMPLEADOS A CONTRATA DE LOS FERROCARRILES

A raíz de la dictación del Decreto-Ley, que aprueba el acuerdo del Consejo de Administración de los Ferrocarriles del Estado, sobre aumento de sueldos al personal a contrata de la Empresa, aumentos considerados tanto por el Consejo como por el obierno, de acuerdo con un proyecto presentado a la consideración de la Superioridad por la Junta Central, se ha publicado en la prensa una serie de informaciones, que tienden a desvirtuar el éxito obtenido en esta campaña por el organismo de más alta representación del personal y a menoscabar ante la opinión pública y el Gobierno la buena impresión que él ha producido en la totalidad del personal.

La Junta Central, considerando la situación económica difícil del personal en general, a causa del encarecimiento de la vida y otros factores que son por demás conocidos, presentó a la Superioridad de la Empresa una respetuosa petición de aumento de renta. El proyecto presentado demostraba, con datos estadísticos, que el aumento del costo de la vida, había sufrido una alteración de 100 por ciento en los 10 años transcurridos del año 1914, fecha en que fueron fijados los sueldos de base de que gozaba el personal.

Se estimó, entonces, que había una justicia indiscutible en dar al personal los medios suficientes para afrontar la situación que les creaba el aumento de las subsistencias que, como se ha dicho, era de 100 por ciento. Por lo demás, la Junta Central, al exponer a la Superioridad el proyecto aludido, manifestó que no deseaba recargar el presupuesto de la Empresa, ni tampoco imponer al público un gravamen apreciable.

Debemos declarar que al estudio de nuestras peticiones, invitamos al personal a jornal para confeccionar una petición de conjunto; desgraciadamente no obtuvimos aceptación a nuestras proposiciones, porque un grupo numeroso de ellos, con asiento en Valparaíso, concretaba sus aspiraciones de mejoramiento económico, sobre la base del pago a 10 d.

La Junta Central, estimó que la petición de pago a 19 d. era inaceptable, entre otras razones, porque los cálculos en que basaban su estudio eran manifiestamente erróneos. En estas condiciones, resolvió, previa aceptación del proyecto elaborado por los delegados de todas las Zonas, a excepción de la Primera, presentarlo a la Superioridad de la Empresa.

Presentó, al mismo tiempo, un proyecto para financiar el mayor gasto, ascendente a $ 3.168,000, basado en la modificación del Reglamento de Transportes, que con ínfimo gravamen de $ 0.10 para el ajuste de los fletes menos de $ 50 y $ 0.50 para los fletes superiores a esta suma, produciría un total suficiente para saldar el mayor gasto ya señalado.

La aceptación que la Dirección General, el H. Consejo y el Supremo Gobierno, prestó a nuestras peticiones, demuestran claramente el espíritu de justicia y de equidad de ellas.

Réstanos ahora manifestar que el personal a contrata en su totalidad ha prestado su más amplia aprobación al mejoramiento otorgado por el H. Consejo y como prueba de esta aseveración, damos en seguida las adhesiones recibidas hasta la fecha:

Red Central Norte.—Por comunicación de fecha 20 del presente, se adhiere bajo firma, todo el personal a contrata, sin ninguna excepción.

Segunda Zona.—Por declaración escrita del presidente de la Asociación de esta Zona, manifiesta que la totalidad del personal a contrata, salvo un porcentaje de más o menos 8 por ciento, se declara plenamente satisfecho con el aumento acordado.

Tercera Zona.—Por comunicación oficial dirigida a la Dirección General, el Jefe de la Sección Transportes da cuenta que en Asamblea general de más de doscientos empleados y representantes del personal de estaciones, por unanimidad acordaron que el proyecto aprobado, satisfacía sus aspiraciones.

Cuarta Zona.—Por comunicación de fecha 20, el personal de esa Zona, en número de cuatrocientos empleados, suscribe, bajo su firma, la aceptación del mismo proyecto.

Administración General.—El personal de la Dirección General, cinco departamentos, Servicio de Electrificación y otros servicios, sin una sola excepción ha manifestado su entera conformidad con el aumento acordado.

Sería imposible dar publicidad a la enorme cantidad de telegramas que existen en Secretaría de la Junta Central, pronunciándose en el mismo sentido.

La Junta Central estima que lo anteriormente expuesto deja perfectamente en claro que el descontento que algunos empleados manifiestan frente al Decreto-Ley a que hemos aludido, es el porcentaje de descontentos que lógicamente tiene que existir en toda colectividad que agrupa un número considerable de individuos y por lo tanto las publicaciones en contrario carecen de verdad y de justicia y no son dignas de tomarse en consideración.—(Firmados). — **Carlos Anriquíes**, Presidente.— **Carlos Navarrete E.**, Secretario.

COMPAÑIA MINERA Y AGRICOLA OPLOCA DE BOLIVIA

Se cita a los señores Accionistas a Junta General Extraordinaria que se verificá el día Viernes 1.o de Mayo próximo, a las 3 de la tarde, en las oficinas de la Compañía, calle Morandé N.o 356, con el objeto de tratar sobre aumento de Capital de la Compañía, compras de algunas propiedades mineras y reformas en los Estatutos.

El registro de Accionistas permanecerá cerrado desde el día 16 de Abril de 1925.

Santiago, Marzo 23 de 1925.

EL DIRECTORIO.

FORD

¿Sabe Ud. dónde está Orrego, Agente Autorizado? En Huérfanos, al lado del Teatro Victoria

TAPICEROS

Por tener una gran existencia, liquidamos los siguientes artículos.

Pintura inglesa Parsen.
Torniquetes y broches de presión de todas clases.
Brochas Parsen para pintura de autos y coches.
Clavos, tapicería.

MACKENNA GOYCOLEA y Cía. LTDA.

MORANDE 600-608.— TELEFONO INGLES 2487.— CASILLA 1726

INFORMACIONES CABLEGRAFICAS DEL EXTERIOR

DE NUESTROS CORRESPONSALES ESPECIALES VIA EASTERN Y ALL AMERICA CABLES INC. Y DE "THE UNITED PRESS". LOS ORIGINALES DE TODOS LOS CABLEGRAMAS QUE SE INSERTAN EN ESTA SECCION ESTAN A DISPOSICION DEL PUBLICO EN ESTA IMPRENTA.

La muerte del Protocolo de Ginebra

por DAVID LLOYD GEORGE

Mr. Chamberlain se ensañó con él. — Los motivos de la actitud británica. — Francia tiene razones para defender el Protocolo. — Es tiempo de que los Estados Unidos se presenten.

LONDRES, 23. — En mi último artículo me dejé llevar a vaticinar sin riesgo de equivocarme, que el imperio británico no expresaría su adhesión al protocolo. Con todo, no esperaba el ensañamiento con que le daría muerte Mr. Chamberlain, quien le derribó a garrotazos y luego le saltó encima para estar seguro de dejarlo sin vida.

La barbarie de sus métodos parece haber ofendido más que el asesinato mismo. Los franceses quedaron horrorizados. Ellos matan limpiamente. El Doctor Guillotin, al recomendar a la convención revolucionaria su famoso instrumento para ejecutar la justicia en os malhechores, dijo: "Con mi máquina, señores, os quito la cabeza en un abrir y cerrar de ojos y no sentís dolor alguno" Chamberlain parece haber causado mucho dolor innecesario. Hasta hirió ideas y sistemas que él mismo aprueba cordialmente. Esgrimió tan violentamente su garrote, que dejó muy mal parada la nariz de la Liga de las Naciones. Cuando se atrajo su atención sobre esto, se mostró muy sorprendido y como es un caballero expresó su sentimiento y ofreció aplicar él mismo tela emplástica sobre el órgano lastimado, mediante protestas de eterna devoción a la Liga. Sin embargo, no deja aquello de ser una manera poco feliz de cumplir un lamentable deber.

Como resultado de todo esto, la Gran Bretaña y los dominios británicos son presentados al mundo como jefes de las fuerzas reaccionarias que resisten a la sustitución de la razón a la violencia en las disputas internacionales. Francia se la actitudes de ser el campeón momentáneamento derrotado, pero siempre tenaz, del arbitraje y del desarme. M. Briand salió del recinto del consejo apoyado en el brazo del ángel de la paz. Nadie podía realizar esta maniobra con más donaire y con mejor actitud de inspirada convicción

¿Cuál es la verdad acerca de todo este embrollado asunto? En el trascurso de la discusión; el Consejo de la Liga de las Naciones nunca consideró la verdadera objeción a este protocolo. ¿Cómo había de hacerlo o en contra eludieron toda referencuando todos los oradores en favor cia a los motivos que influyeron sobre la actitud de sus respectivos gobiernos con relación a este muy discutido documento? ¿Cuáles son esos motivos?

Francia, Polonia, Checoeslovaquia y Rumania están ansiosas de lograr que la Gran Bretaña se comprometa a defender el "statu quo" en la Europa Central. La opinión pública británica está resuelta a no arriesgar la vida de un solo soldado en poner fin a ninguna riña que pueda concluir a golpes en ninguna de las endiabladas fronteras de la Europa oriental o central. Si en cualquier momento del futuro, Alemania estuviese tan mal aconsejada que invadiese sin razón a Francia o a Bélgica, no me cabe duda de que toda la fuerza de la Gran Bretaña sería arrojada a la lucha conttra el agresor. Pero si Polonia se atrajese una guerra de restitución por sus anexiones de Lituania, Galitzia o la Rusia Blanca, creo que ningún gobierno británico, así sea conservador, liberal o socialista, se atrevería a pedir que la Cámara de los Comunes votase créditos para equipar una expedición y mandar a ayudar a los polacos a impedir que los galitzianos, los lituanios o los rusos reconquisten su libertad.

Igual observación se aplica a los límites de Silesia. La forma en que los franceses y los polacos, con ayuda de Checoeslovaquia, intrigaron para obtener de la Liga de las Naciones una resolución contraria a Alemania en la cuestión de la Alta Silesia, es ahora un hecho histórico. Ningún episodio contribuyó más que éste a desacreditar a la Liga, Se está volviendo cada vez más evidente que Alemania tiene intención de contentarse con esta decisión. Si esta disputa concluye por conducir a la guerra, ¿es concebible que ningún gobierno británico comprometa toda la fuerza del país en un conflicto en el cual la opinión pública está más que en dudas acerca de los méritos de la tesis polaca?

Esta es la perspectiva que decidió a la opinión del imperio británico a rechazar el protocolo. Por otra parte es, precisamente, esa perspectiva lo que ha despertado en la opinión de Francia, Polonia, Checoeslovaquia y Rumania, tanto entusiasmo por esa propuesta enmienda del pacto. Ni la aversión al arbitraje obligatorio ni el celo en su favor, fueron el factor decisivo en ninguno de los dos casos. Puede decirse con certeza que hay mayor número de verdaderos amigos de larbitraje en la Gran Bretaña que en cualquiera otro país de Europa. Ningún país del Continente europeo ha sometido más frecuentemente cuestiones que afectan a vastos intereses a la determinación de un árbitro que la Gran Bretaña lo ha hecho. El protocolo es meramente otro paso de los esfuerzos ininterrumpidos hechos por los estadistas europeos para organizar un frente irrompible contra Alemania. Puesto que las alianzas y las "ententes" (la grande y la pequeña), no la mantienen sometida, ¡recurramos a un protocolo para cercarla!

* *

Conozco la respuesta que darán los abogados del protocolo. Contestan a todos estos recelos señalando las cláusulas que disponen que todas las cuestiones en disputa sean sometidas al arbitraje. Esto no parece equitativo y concluyente. ¿Pero lo es? ¿Quién nombrará el árbitro? El mismo cuerpo que nombró al tribunal que arregló las fronteras de la Alta Silesia! Ni Rusia ni Alemania pertenecen a la Liga. El único gran país que no tiene proyectos ni compromisos con respecto a esas riñas fronterizas, es los Estados Unidos de América, y la Gran República no se haya todavía en la Liga. Sin los Estados Unidos el tribunal sería irremediablemente, parcial. Puede presumirse que Rusia, que es uno de los países principalmente afectados por esos conflictos en perspectiva, nunca consentiría en el arbitraje de la Liga, según está constituída actualmente. Pero si la Gran Bretaña hubiese firmado el protocolo, habría debido atenerse a las resoluciones de los tribunales establecidos por ella y esto habría podido envolverla en una guerra cuyo principal peso habría tenido que sostener en el Extremo Oriente.

A ninguna de esas consideraciones vitales hicieron alusión, — ciertamente no lo hicieron en frases inteligibles, — ninguno de los oradores durante este fútil conclave de Ginebra.

Esta preciosa oportunidad fué mal aprovechada, por una parte por los que emplearon el tiempo en hablar sin tacto de cosas que no eran oportunas, y por otra parte los que emitieron sonoras frases hipócritas. Era el momento de hablar claro. Es probable que el exceso de cortesía cause la muerte de la Liga de las Naciones.

Es tiempo de que los Estados Unidos se presenten. En el debate relativo al opio, el delegado norte-americano, por lo menos, no pecó por exceso de cortesía. Dijo verdades desagradables en la apropiada fraseología Unas pocas intervenciones más de esa índole y los aludes comenzarán a caer en ese rincón alpino tan satisfecho de sí mismo y las simulaciones quedarán enterradas sin esperanza de salvación. Me pregunto si la Liga de las Naciones sobreviviría a semejante cataclismo. En cuanto al desarme, nada se realizará, ni siquiera se intentará seriamente. No cabe duda de que los amigos de la paz en Europa vuelven ahora sus miradas hacia la Casa Blanca, esperando algún ademán de aquella figura enigmática. Si interviene no le faltará tarea. Francia, tiene un ejército de tres millones de hombres adiestrados con el equipo correspondiente. Polonia tiene bastante más de un millón de hombres adiestrados para la guerra. Entre Checoeslovaquia y Bélgica podrían poner otro millón bajo las armas. Rodean a Alemania y a su ejército de cien mil hombres y claman pidiendo seguridad. El Presidente Coolidge deberá persuadirlos de que la verdadera falta de seguridad de la paz reside en sus ejércitos colosales y provocativos.

DAVID LLOYD GEORGE

LA OPOSICION DE PRIMO DE RIVERA A LA MANCOMUNIDAD CATALANA

Considera que es innegable su fracaso como órgano político permanente. — Una nota oficiosa de la Presidencia del Directorio español.

MADRID, 23. — La presidencia del Directorio ha facilitado una nota oficiosa, que dice o siguiente:

"Hal hacerse público el decreto relativo al Estatuto Provincial, el Presidente del Directorio, general Primo de Rivera, se considera obligado a explicar a la opinión pública y especialmente a Cataluña, su fervor por a ley, al parecer, en contradicción con ciertas tendencias que patrocinó hasta hace poco tiempo y que consiguió en el manifiesto dirigido al país el día 13 de Setiembre del año 1923.

"En repetidas ocasiones ha declarado que más que a las propias da frecuentemente, valor a las ideas ajenas; no constituyendo un caso de honor, ni de amor propio rectificar sus juicios.

"En esta ocasión se ha rectificado totalmente en año y medio de gobierno.

"Pensaba que el regionalismo histórico, además de dar ocasión a la eficaz descentraización económica del sistema administrativo, podía afirmar los lazos de la unidad nacional en España. Porque así pensaba, defendíalo sinceramente; pero luego ha ganodo su juicio, la opinión de que descentralizar es igualmente posible con un régimen provisional.

"Agrandar as divisiones administrativas y judiciales de servicios técnicos, como un sistema general no lo aconseja la creciente actividad e intensidad de la vida de provincia.

"Por último, y ello constituye la razón más fundamental de este cambio de criterio, reforzar la personalidad de la región y exaltar el orgullo diferenciativo entre unas y otras, es contribuir a deshacer la gran obra de la unidad nacional e iniciar la disgregación, siempre estimulada por la soberbia y egoísmo de los hombres o por la suerte o la desgracia.

"Hemos pasado por el ensayo de ese especial regionalismo, con la mancomunidad catalana y él ha conducido a tal grado de mal entendido predominio del sentimiento regional que, contrariamente a lo que se decía de que era compatible con el sentimiento de una patria grande, lo hemos vsto galopar desenfrenado, hacia el nacionalismo y el separatismo, haciendo sufrir a los catalanes amantes de España, horas de amargura y humillación.

"Todos los españoles sienten inquietud y están desesperanzados por la labor realizada por la mancomunidad catalana que ha sido de arrancar, con triste rotundo éxito, por todos los medios, el sentimiento de amor a España, a todos los corazones y cedebros.

"Juzgaríamos indigno de la confianza del rey, del pueblo y del ejército, si sintiera vacilación y timidez y si por apego a mis antiguas convicciones, detuviérame en el camino para males tan amenizadores. Administrativamente el fracaso de la mancomunidad como órgano político permanente y deliberante y ejecutivo, es innegable. En oce años de existencia y contra un haber de servicios de obras públicas y establecimientos modestos, ha consumido cuantiosos recursos de los contingentes provinciales, teniendo, además, una deuda de veinte millones de pesetas. Se vió obligada para colocar sus valores, a ceder a la banca una comisión equivalente casi, al interés, que en un año se pide a un acreedor saneado.

"Este medio le ha permitido distribuír y asignar a las provincias en mancomunidad, cantidades superiores a las cobradas por contingentes provinciales; pero muy inferiores a las cantidades que en su nombre y con su responsabilidad comprometió como deuda colectiva.

"Ni en buenas manos, y ahora estaba en insuperables, podía la mancomunidad como órgano político y permanente, dejar de ser una concepción equivocada, cuya desaparición esperan con ansiedad cientos de millares de catalanes, que el primer Domingo de Febrero del corriente año, formaban una viviente doble valla en las amplias ramblas de Barcelona, para aclamar tanto al rey y más que al gobierno, al resurgimiento del sentimiento español ahogado por propagandas tendenciosas y borracho por la labor de la mancomunidad.

"Tres cuartos de siglo del régimen provincial formaron la unidad nacional sin que se perdieran los idiomas ni los dialectos, al contrario, se acentuaron los peculiares trajes, bailes, cantares y costumbres, y cada comarca ha vivido recíprocamente con el cariño de unas provincias para las otras. Han bastado en cambio, 11 años de existencia de la mancomunidad, para que nacieran los odios y recelos, que, como son artificiosos y contra la propia naturaleza, vienen ya extinguiéndose hace un año y medio, y se apagarán totalmente al recuperar, al órgano administrativo provincial el carácter que le corresponde, no incompatible con que las diputaciones coordinen sus servicios interprovinciales.

"Unos por pérdida de las ventajas, otros por soberbia y algunos por ciegas convicciones, no dejarán de haber doloridos; pero numéricamente serán pocos, pues, ni los obreros fabriles, ni los artesanos, ni otros grandes sectores de la opinión pública, sintieron nunca simpatías por aquella organización artificiosa, que, ignorando por qué y cómo, se filtraba en sus almas un odio más cuando tan necesitados estaban de atención y cariño.

"Los doloridos saben que los momentos no son propicios para exteriorizar sus protestas, porque el poder público es soberano y firme. Acaso demostrando la inconsistencia a su amor patrio, para el cual se preparaban, para mayor amargura y humillación, traten de llevar aquellas protestas fuera de la frontera.

"El decreto refrendado satisfactoriamente y con la convicción de que al recibir las provincias españolas los recursos y atribuciones para desenvolverse con vida propia, aleja al mismo tiempo el peligro de ensayo de un régimen especial, cuya aceptación repudiaron otras provincias.

"Impuesta la mancomunidad por resolución audaz, más que solicitada por los catalanes, venía dividiendo del amor que debe unir a todos y sin el cual toda nacionalidad es inconsistente y artificiosa. Sólo me falta pedir a Dios, en quien reside todo poder, que haga esta fecha tan venturosa como espero para España.

"Sería injusto no consignar en estos momentos, la sincera y leal información que el Directorio debe a las personas que integran las diputaciones provinciales y del prudente y patriótico comportamiento que les ha inducido a informar de su lealtad. También debemos consignar el propósito de tratar con espíritu de ciudadanía este asunto y la determinación del poder público, inspirada únicamente en el interés nacional".—(ESPECIAL).

EL PROYECTO DE CONSTRUCCION DE LA BASE NAVAL DE SINGAPORE

EN LA CAMARA DE LOS COMUNES BRITANICA

Es combatido por liberales y laboristas. — Mr. Mac Donald pide que el ítem sea rebajado, de 11.000,000 a 100 libras esterlinas.— Su enmienda es rechazada por la Cámara

LONDRES 23.—En la Cámara de los Comunes, el leader laborista Mr. Ramsay Mac Donald preguntó: Acaso se ha proyectado la base naval de Singapore para proteger la "política blanca" de Australia?

En seguida recomendó que el mecanismo de la Liga de las Naciones fuera utilizado para solucionar la intrincada cuestión de la emigración, con el objeto de cambiar esos problemas "desde la esfera de las preparaciones militares a la de las decisiones legales. La base naval de Singapore es uno de esos comienzos que, en la psicología racial, no pueden terminar sino cuando hay un compromiso entre las razas blanca, amarilla y de color".

Agregó que los 11.000,000 de libras esterlinas destinadas a la base no eran sino una pluma, en el costo total, pues una vez que la construcción esté aprobada, surgirán ciertos puntos que habrá que continuar. Por otra parte, el resultado de la base de Singapore, a su juicio, seré crear un nuevo enemigo para Gran Bretaña: el Japón, que contestara a esa actitud de Gran Bretaña, iniciando una nueva política en Extremo Oriente.

Terminó pidiendo que se redujera el ítem para los gastos de la base naval a cien libras esterlinas.

Por su parte, el representante conservador, Coronel Reginaldo Applin, manifestó que la construcción de la base de Singapore era un acto de amistad para con los Estados Unidos, "que están en serio peligro en las Filipinas".

El representante liberal, Sir Archibald Sinclair, declaró: "El argumento en contra de su construcción, gapore sería de gran utilidad para los Estados Unidos, para defender las islas Filipinas en caso de una guarra con el Japón, es un argumento en contra de s uconstrucción, pues se le podría emplear para llevar a Gran Bretaña hasta las hostilidades".

Los liberales y laboristas combinaron sus ataques al proyecto, declarando que era una defensa inútil, y que, en cambio, constituía una amenaza para el Japón.

Mr. Ammon, desarrollando la tesis expuesta por Mr. Ramsay Mac Donald, declaró que sería necesario hacer pedazos el pacto de Washington, por cuanto Gran Bretaña se vería obligada a mantener una flota en Oriente lo mismo que en Occidente.

Los conservadores, defendiendo el proyecto, manifestaron que no constituía amenaza alguna para el Japón.

Mr. Bridgeman declaró que debía construírse la basa para facilitar la defensa de los océanos Pacífico e Indico, y para la seguridad de los Dominios.

Finalmente, la enmienda presentada por Mr. Rmasay Mac Donald, para limitar a cien libras esterlinas el ítem destinado a la base naval de Singapore, fué rechazada. — (U. P.)

"EL DIARIO" DE LA PAZ COMENTA EL FALLO

"El árbitro ha creído que desempeñaba las funciones de juez de derecho, y no de amigable componedor"

LA PAZ 23. — "El Diario", en un editorial referente al pleito chileno-peruano, dice:

"A juzgar por la forma en que ha sido recibido el fallo en Chile, y en el Perú, el documento resulta un triunfo resonante de la diplomacia chilena, que ha logrado la realización del plebiscito.

"Después de estudiar la cuestión con un criterio de equidad, de acuerdo con los principios de la justicia, el fallo sorprende porque se pensaba, con fundamentos, que producido la desmembración peruana con la incorporación a Chile de la riquísima zona de Tarapacá, y no habiéndose realizado el plebiscito en el término fijado por el Tratado, cabía buscar otro arreglo para la cuestión; este es el criterio peruano.

"Pero, después de la atenta lectura del fallo, se ha llegado a las siguientes conclusiones:

Primera. Colocado el árbitro en situación de dirimir la cuestión en los términos en que fué planteada, la sentencia del Presidente Coolidge resulta eminentemente ajustada a derecho .

Segunda. Puesto el Gobierno norte-americano en el caso de concluir definitivamente el pleito, no le quedaba otra solución que el plebiscito, Su no realización habría podido importar la continuación indefinida de la situación anterior al 20 de Julio de 1922.

"Además el árbitro estaba circunscrito por un marco jurídico del cual no podía salirse ,y no le correspondía averiguar si la guerra del Pacífico había sido justa o injusta, ni si el Pacto de Ancón, estuvo bien o mal concebido. En otros términos, el árbitro ha creído que desempeñaba las funciones de juez de derecho y no de amigable componedor. Considerado el fallo sobre los fundamentos expuestos, no puede ser más correcto e imparcial.

"Cabe esperar que el plebiscito se desarrollará dentro de la misma corrección con que se ha dictado el fallo, porque el más pequeño vicio anularía los resultados de la solución perseguida".

En otro artículo, firmado con el pseudónimo "Conde Laffite', dice que el fallo, al determinar el plebiscito no ha resuelto el problema. Desde el momento que el Perú pide aclaraciones del fallo, quiere decir que no se somete lisa y llanamente al laudo arbitral. Esta actitud es el comienzo de una nueva discusión a que no podrá sustraerse Chile. — (U. P.)

CAPSTAN
TABACO VIRGINIA
CIGARRILLOS: CAJETILLA
$1.80
TABACO: LATA 100 GRAMOS
$6.00
BRITISH-AMERICAN TOBACCO Co (CHILE) LTD

"LOS PINTORES ARGENTINOS EN ESPAÑA"

Una conferencia del señor José Francés, en la Casa del Libro

MADRID, 23.—El señor José Francés, miembro de la Real Academia de Bellas Artes, dió una interesante conferencia en la Casa del Libro con el tema de "Los pintores argentinos en España".

En ella se manifestó entusiasta por el aporte de valores americanos a la vida artística de España, porque, según dijo, antes los artistas españoles acudían a América y ahora los americanos vienen a España, donde encuentran una acogida favorable de los elementos afines y la atención eficaz del Estado.

Agregó que la Argentina es la República americana que puede mostrarse más orgullosa de sus artistas, porque tienen una personalidad nacional compuesta de aportaciones individuales que constituyen el espíritu de una escuela en que todos se reconocen fraternos. Esa personalidad, añadió, se depura más todavía, desligándose del advenedizo transitorio.

"Ha llegado el momento, dijo, de realizar en España una magna exposición de las artes argentinas, para poder admirar conjuntamente las obras de los pintores Fader Bermúdez, Guido, Bernareggi, Cittadini, López Naguil, Gramajo Gutiérrez, Bernardo Quirós, Collivadino, Centurión, Héctor Navar, Juan Alonso, Butler, Rodolfo Franco, Ripamonti, Octavinto, Verna, Pedemonti, Quinpella, González Garano, Carnacini y Ulice, y de los escultores Irurtia, Fioravanti, Leguizamón, Zonza Briano, Riganelli y tantos otros.

"La primera manifestación colectiva de los artistas argentinos, hecha en 1917, fué de los pintores Merédiz, Guttero, Gavazzo, Buchardo y Butler, y el escultor Curatellas. Entonces padecían de la obsesión de la pintura moderna francesa y desdeñaban los temas de carácter nacional".

Analizó en seguida las obras de cada uno de los nombrados, elogiándolas entusiastamente, y describió las aguas fuertes sobre temas sevillanos de Rodolfo Franco. Acerca de estas últimas expresó que pocas veces las almas sevillanas se han sugerido con tanta energía soñadora y yromántica, trágica, sensual y mística.

Encomió, luego, la evolución artística de Octavio Pinto e hizo una detallada descripción de sus cuadros de las diferentes regiones españolas y de Marruecos.

Se refirió después el conferenciante al paisajista Bernareggi, que ha estado recluído durante veinte años en Mallorca y que tiene una vaga semejanza a Ruben Darío. Dijo que su pintura tiene la seguridad constructiva del gran escultor de monumentos y al mismo tiempo el minucioso detallismo y sutileza refinadísima del orfebre.

Hizo también comentarios sobre los cartones y dibujos de González Garano, saturados del americanismo primitivo y de íntimo misterio religioso.

Analizó posteriormente la obra de Quinquela, como un pintor de puertos, muelles y dársenas y glosador de las muchedumbres anónimas y de los regueros humanos que cargan y descargan los buques.

Estudió también la personalidad artística de Soto Aceval, autor de acuarelas vascas y pintor de los caceríos de Guipuzca y Vizcaya.

El conferenciante demostró especial estimación para Alfredo Guido, apreciándolo como un pintor hispanoamericano de admirables características, y que puede llegar a ser el encauzador ejemplar del arte netamente argentino. Según él, el artista emplea los más diversos medios de expresión; la pintura realista y decorativa, el grabado, la ilustración editorial y la cerámica.

La firmeza constructiva de sus dibujos hace pensar en que existe en Guido un escultor latente.

El sombrío evocador de su cuadro "Tilcara" tiene semblanzas con Terry.

Cittadini y López Naguil son espectadores activos de la radiante naturaleza de Mallorca. Riccio es un paisajista de gran sensibilidad. Juan Alonso, el director de "Plus Ultra" es un pintor de excelentes cualidades. Francisco Vial es un soberbio, conciso y profundo retratista.

San Luis es un pintor cuyos templos figuran entre los más bellos atractivos del último salón de Otoño en Madrid.

El conferenciante termina excitando a los artistas argentinos a que nos muestren con amorosa preferencia su tierra nativa. A España, le interesa la visión de América, cuyas costumbres personal y lineal tendrán siempre un acento español. —(Especial).

Lámparas Eléctricas

DE PIE Y PARA COLGAR

LAMPARAS DE PIE ESPECIALES para escritorios.

LAMPARITA PARA VELADOR.

PANTALLAS DE SEDA.

PANTALLAS DE PORCELANA, con flecos de cristal.

TULIPAS, GLOBOS PARA ALUMBRADO de [illegible]s, oficinas, etc.

Encontrará el mejor surtido, a precios ventajosos, en nuestro Departamento de Electricidad

MORRISON & Co. — SANTAGO

EGIPTO

DISOLUCION DEL PARLAMENTO

EL CAIRO, 23.— El Parlamento ha sido disuelto.—(U. P.).

SURESLAVIA

UNA BATALLA CAMPAL EN EL PARLAMENTO

VIENA, 23.— Comunican del Belgrado que la sesión de hoy del Parlamento terminó en una batalla campal.

Un diputado, que empleó la lengua croata, que está prohibida, en el debate referente a las medidas que deben tomarse contra el partido de Raditch, recibió, en la cabeza, un golpe que provocó la batalla.

Inmediatamente cruzaron por el espacio multitud de tinteros, libros y hasta sillas, siendo preciso llamar a los gendarmes para restaurar el orden. (U. P.)

BELGRADO, 23.—**Ha surgido una nueva tensión en las relaciones** entre Bulgaria y Yuyo-Eslavia, como resultado de haber caído en Yugo-Eslavia un aeroplano búlgaro; los pilotos fueron arrestados. Las autoridades yugo-eslavas pretenden que se trata de un aeroplano militar piloteado por oficiales del ejército, y que se encontraron a bordo fotografías de las fortificaciones yugo-eslavas de la frontera. Bulgaria, por su parte, anuncia de que se trata de un avión civil. Probablemente los pilotos serán juzgados por una corte marcial.—(U. P.).

ALEMANIA

BERLIN, 23.—**El Presidente del Reichsbank, harr Schact, en un discurso,** saludó los empréstitos externos que conceden algunos créditos a Alemania.

Hizo notar que la economía alemana no había acumulado deudas demasiado grandes en el exterior y que, en especial, no tenía bonos a corto plazo.

Manifestó que, en la actualidad, la industria alemana emplea un capital equivalente a la quinta parte del que tenía antes de la guerra y que, de consiguiente, lo esencial era que el Richsbank y otras instituciones similares concedieran créditos solamente en los casos en que tuvieran la seguridad de que estarían empleados en la mejor forma posible.

Además, recomendó a los políticos no jugar con la idea de valorización pues sucede, sencillamente, que la nación no la podrá conseguir en la forma anunciada.

El Reichsbank se dedicará, principalmente, a ayudar a los industriales que se dedican a la exportación.—(U. P.).

BERLIN, 23.— **Comunican de Friedrichshafen que la fábrica constructora de hidroaviones** Dornier ha notificado a la Federación nacional de aeronáutica que reclama para sí veinte nuevos records mundiales como resultado de los vuelos realizados por Wagener y Guidi, en Italia, en Febrero.

La fábrica agrega que el aeroclub italiano ha confirmado ya esos records.—(U. P.).

BERLIN, 23.—**Las estrellas teatrales amenazan declararse en huelga** debido a que los empresarios declaran que no pueden continuar pagándoles los fabulosos sueldos de millares de marcos semanales y, ahora, están dispuestos solamente a pagarles de 75 a 100 dólares por noche.—(U. P.).

PALESTINA

JERUSALEN, 23.— **Un grupo de jóvenes ortodojos dirigió una petición** al Patriarca monseñor Damiano, pidiéndole que se niegue a recibir mañana a Balfour y que lo excluya de los lugares santos cristianos.—(U. P.).

El Nuevo Camión De Una Tonelada

GRAHAM BROTHERS

CONSTRUIDO Y EQUIPADO POR

DODGE BROTHERS

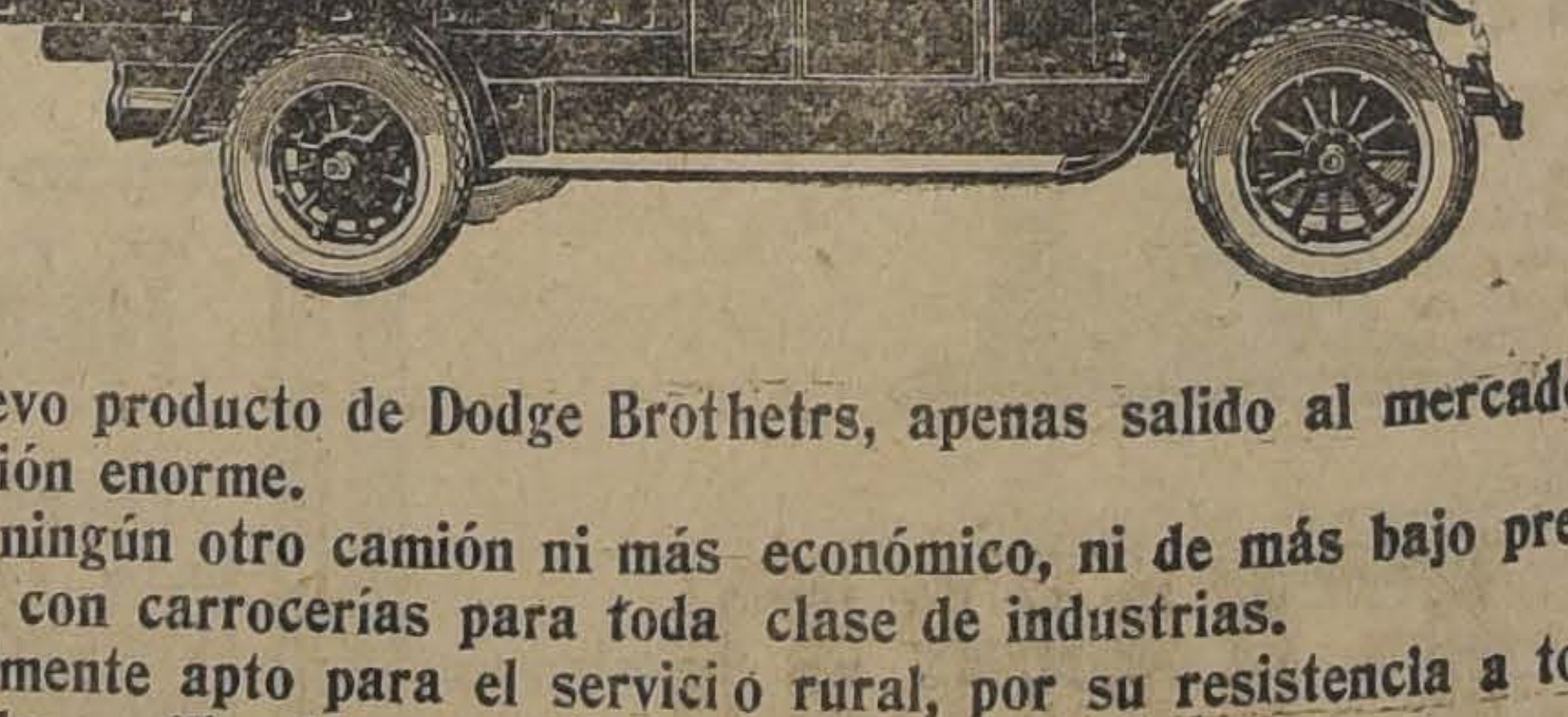

Este nuevo producto de Dodge Brothetrs, apenas salido al mercado, ha tenido una aceptación enorme.

No hay ningún otro camión ni más económico, ni de más bajo precio.

Se hace con carrocerías para toda clase de industrias.

Especialmente apto para el servicio rural, por su resistencia a toda prueba y rapidez para la movilización.

BESA & CIA. LTDA.
DELICIAS 950
22 Sub-agencias en provincias

INFORMACIONES CABLEGRAFICAS DEL EXTERIOR

DE NUESTROS CORRESPONSALES ESPECIALES VIA EASTERN Y ALL AMERICA CABLES INC. Y DE "THE UNITED PRESS". LOS ORIGINALES DE TODOS LOS CABLEGRAMAS QUE SE INSERTAN EN ESTA SECCION A DISPOSICION DEL PUBLICO EN ESTA IMPRENTA.

LOS NACIONALISTAS ALEMANES APOYAN AHORA A STRESEMANN

SIN EMBARGO, SE CREE QUE SU ACTITUD NO ES SINCERA.— LA LA ARMONIA ENTRE VON LUTHER Y STRESEMANN SERIA SOLO APARENTE

(Correspondencia cablegráfica de Carl D. Groat, especial para "La Nación")

BERLIN 23. — Los nacionalistas se han batido en retirada después de su ofensiva contra Herr Stresemann y ahora anuncian que lo apoyan, tanto a él como a su política referente a la Liga de las Naciones y al Pacto de Seguridad.

En muchas partes, sin embargo, se duda de que esa retirada sea sincera, y se teme que, después de las elecciones los nacionalistas vuelvan a hacer surgir la lucha.

El hecho de que von Luther y Herr Stresemann hayan revelado que sostienen una misma política no oculta el hecho de que no están en muy buena armonía, debido especialmente a que von Luther ha demostrado ser un hombre fuerte y capaz, relegando de consiguiente a Herr Stresemann a segundo término.

Este último, que gusta estar en evidencia, se siente algo molesto pero es lo suficientemente hábil para no permitir que se divise, de la ruptura, más de lo necesario.

Mientras tanto, las uniones patrióticas han lanzado proclamas contra el Pacto de Seguridad por cuanto, según declara, "sacrifica regiones alemanas", sin esperanzas de recuperarlas, como son por ejemplo Malmedy, la Alsacia y la Lorena.

Los nacionalistas, si bien admiten el repliegue, no ocultan tampoco, que no les gusta el pacto. También están disgustados con los planes de valorización de von Luther, en vista de que éste se da cuenta de que la estabilidad de la moneda depende en no recargar el presupuesto.

Incidentalmente, Schactt ha calculado que la inflación ha disminuído en cerca de diez mil millones de dólares el valor de las obligaciones industriales internas las que, valorizadas, tendrían que pagar intereses, con lo que se dificultaría la acción de los negociantes alemanes que tratan de volver a apoderarse de los mercados mundiales.

En general se cree que los nacionalistas, en orden a evitar una "crisis de Gabinete" durante las elecciones han accedido a olvidar temporalmente sus dudas respecto del pacto. — **Groat.** — (U. P.)

BERLIN 23. — **Mientras el grueso de los nacionalistas, al parecer** ha sido disciplinado por von Luther, los grupos pan-germanistas siguen en su oosición y piden que Herr Stresemann sea juzgado por la Corte Suprema en vista de su reciente política respecto de la Liga de las Naciones y del pacto de seguridad. — (U. P.)

SUIZA

GINEBRA, 23.— **En los círculos de la Liga de las Naciones se dice** que Alemania y Austria están tramitando la construcción de edificios en los cuales instalarán sus embajadas permanentes en Ginebra, antes de que Alemania obtenga su admisión a la Liga de las Naciones.—(U. P.).

GINEBRA, 23.— **La Comisión de la Liga Contra la Fiebre Malaria** llegó a un acuerdo definitivo sobre la organización de la Comisión que estudiará esta enfermedad en Palestina, Siria, Turquía, Asia Menor, Sicilia, Córsega y España, durante el período de Mayo a Setiembre se llevará una campaña enérgica en todas estas regiones contra la enfermedad.

La Liga nombró ya los delegados que la representará en la primera Conferencia Internacional Contra la Malaria que tendrá lugar en Roma en el mes de Octubre.— (U. P.)

ESPAÑA

MADRID, 23.— **El coronel Millán Astray ha sido operado** de osteitis a consecuencia de la amputación del brazo.—(U. P.).

MADRID, 23.— **Un despacho de Algeciras anuncia que ha encallado,** en circunstancias misteriosas en la costa del Levante próxima a Gibraltar, un buque Italiano. Se han embarcado para el lugar del suceso el cónsul italiano y autoridades españolas con el fin de aclarar el percance.—(U. P.).

FRANCIA Y GRAN BRETAÑA PREPARAN TEXTOS DE PACTOS DE SEGURIDAD

Han abandonado las proposiciones alemanas y tratan ahora de ponerse de acuerdo. – Inglaterra piensa en una Conferencia parecida a la de Dawes, para solucionar los problemas políticos europeos.

(Correspondencia cablegráfica de Charles M. Mac Cann, especial para "La Nación")

LONDRES, 23.— Abandonando las proposiciones alemanas, Francia y Gran Bretaña redactan planes independientes de Pacto de Seguridad y, simultáneamente, se mantienen en constante conversación por intermedio de sus respectivos Embajadores, esperando así que sus planes, una vez terminados, resulten casi idénticos.

Gran Bretaña espera que su resultado será una Conferencia Interaliada parecida a la de Dawes, a la que Alemania será invitada una vez que los aliados estén de acuerdo, solucionando así los problemas políticos de Europa en la misma forma en que la Conferencia de Londrés resolvió los económicos.

Lo anterior explica la suspensión de las negociaciones referentes a las proposiciones alemanas y explica también lo ocupado que han estado, a fines de la semana, los Embajadores y Premiers.

Se proyecta terminar el pacto antes de la Asamblea de Setiembre de la Liga de las Naciones a la que esperan los aliados, presentará Alemania su petición de ingreso, sin reservas. Es ahora seguro que Italia participará en el Pacto occidental.

La mayor dificultad está en armonizar las opiniones de Francia y Gran Bretaña respecto de las fronteras occidentales. Gran Bretaña sigue inclinada a no firmar documento alguno que la pueda comprometer en guerras de la Europa Oriental, pero favorece la parte del plan alemán que estipula el arbitraje, lo que, según se cree, traerá inevitablemente una tentativa de Alemania para conseguir la revisión de su frontera oriental, fijada por el Tratado de Versalles.— **Mac Cann.**— (U. P.)

ESTADOS UNIDOS

Ataques peruanos a Chile

WASHINGTON, 23.—En una larga exposición que hace la Embajada peruana acusa a las autoridades chilenas de haber expulsado por la fuerza a un cierto número de residentes peruanos después del fallo del presidente Coolidge.

Agrega que otros han sido obligados a firmar documentos en los cuales piden la continuación de la soberanía chilena en esas provincias. Pretende que estas acusaciones se basan en informaciones oficiales. (U. P.)

NUEVA YORK, 23.—La Embajada peruana ha declarado que el ciudadano peruano, Antonio Melo y familia, han sido expulsados por las autoridades chilenas de Putre, y que los arrestos y traslado a Chile de peruanos sigue más que nunca.

Acusa a las autoridades chilenas de cerrar las escuelas, y que amenazan de hacer una campaña contra los residentes peruanos. Los ciudadanos peruanos, Martínez Birne, Angel Yáñez, y Román Rivera fueron atacados por tres soldados chilenos.

Se supone que esta declaración escrita ha sido entregada a todas las demás Embajadas.—(U. P.)

BRASIL

Angel Soto en Río de Janeiro

RIO JANEIRO 23. — Ha pasado por esta con destino a Buenos Aires, el periodista argentino señor Angel Sojo, director del diario "La Razón".

Entrevistado por el director de la agencia, el señor Angel Sojo declaró que regresaba muy satisfecho de su viaje a Europa, pues había podido constatar con verdadero placer el interés con que los viejos países que todavía trabajan por reponerse de los perjuicios de la guerra, acompañan la vigorosa vida de las naciones sudamericanas. Los ojos de Europa — dijo — están vueltos hacia nuestros países pues ven en ellos posibilidad de encontrar para sus emigrantes un ambiente propicio pues en medio de las grandes riquezas de nuestras tierras el porvenir se halla perfectamente asegurado, para los hombres de energía y trabajo.

¿Puede decirnos cuál fué el objetivo de su viaje a Europa?—interrogamos. — Preocuparme de la ampliación de los servicios informativos de mi diario, visitar a sus colaboradores, como también las oficinas Marinoni en París, que construye la mayor rotativa, la cual me prometen entregar funcionando, en Setiembre próximo en la nueva casa de "La Razón".

Contraté — agrega — importantes colaboradores, ayudado por Maffi en Italia, Francos Rodríguez en España y Gómez Carrillo en Francia, quienes son jefes respectivos de cada grupo de redactores que funciona en esos países. Conseguí también para "La Razón" la colaboración artística de Tono Salazar, caricaturista de moda en París, y del gran Mussachi en Italia.

Debo añadir que mis colegas fueron muy gentiles conmigo, facilitando mi labor, y tributándome inmerecidos homenajes. El "A. B. C", el "Blanco y Negro", "El Sol", "Los Debates" en Madrid; "Le Fígaro", "Le Journal" y "El Intransigent" en París, y otros muchos e importantes diarios, dejaron en mi ánimo un recuerdo y un agradecimiento imperecederos por sus atenciones y finezas.

Agrádame recordar que el Embajador señor Souza, fué durante mi estada en París, un excelente compañero, comprobando de este modo una vez más la merecida fama que dejó en Buenos Aires y que no deja de acrecentar en París.

—¿Qué otro asunto llamó más su atención? — preguntámosle — en materia periodística, o en alguna otra cosa? — Nuestros diarios, dijo el señor Sojo — tienen servicios evidentemente superiores a los del viejo Continente. Entretanto, llamóme mucho la atención la facilidad con que se publican noticias falsas referentes a Sudamérica.

Publicóse, por ejemplo, que en Argentina había estallado una revolución; alarmóme con la noticia, y pedí por intermedio de la Agencia de "La Razón" detalles sobre el asunto al Ministro señor Alvarez de Toledo. Por fin llegóse a saber que se trataba de un motín de cuartel verificado en Chile, y de este modo fué desmentida formalmente la noticia. (Agencia Americana).

El general Pershing presidirá la Comisión Plebiscitaria en Tacna y Arica

Aceptó el ofrecimiento que, del cargo, le hizo el Presidente Coolidge. – La noticia ha sido recibida favorablemente en las esferas interesadas.

Se cree que, en breve, será designado también el miembro americano de la Comisión de Límites.–Cerca de 7,000 personas tendrían derecho a votar en el plebiscito.

(Correspondencia cablegráfica de Harry W. Frantz, especial para "La Nación")

WASHINGTON, 23.—En las esferas de esta capital que, si bien no son oficiales, están bien informadas, se calcula que las personas que tendrán derecho a votar en el blebiscito de Tacna y Arica serán aproximadamente 7,000.

El escaso número de votantes y la importancia de la decisión que tomarán hacen que tenga extraordinaria importancia cada una de las fases preparativas del plebiscito.

La opinión de esas esferas es que el nombramiento del general Pershing es muy significativo por cuanto su prestigio y poder de decisión permitirán, posiblemente, la resolución de puntos en discusión que, de otro modo, podrían dar lugar a que se entablara un apelación ante el árbitro, como lo permite el laudo.

Se pronostica que cada votante será cuidadosamente examinado, para ver si le asiste o no derecho para participar en el plebiscito, por los funcionarios de las oficinas de inscripción.

Se estima que el general Pershing consultará en breve al Secretario de Estado, Mr. Kellogg, respecto del personal de las oficinas de inscripción electoral de Estados Unidos y se espera que Mr. Kellogg le dedicará atención preferente para que las personas designadas para trasladarse a Tacna y Arica tengan el tiempo necesario para preparar las inscripciones.

Quince días después del fallo, el corresponsal de la "United Press" puede interpretar la actitud de los Estados Unidos, como sigue:

Primero.—Persiste la confianza en el éxito del arbitraje.

Segundo.—La designación del general Pershing demuestra el ardiente deseo del Gobierno de los Estados Unidos para que se llegue a una feliz solución.

Tercero.—La prensa americana no se ha preocupado mucho del fallo por cuanto es un asunto de remoto interés para los Estados Unidos, si bien todos los diarios se han regocijado de que los Estados Unidos contribuyeran a la solución pacífica de la controversia.

Cuarto.—En muchas esferas continúan las conjeturas respecto de la situación definitiva en que se encontrará Bolivia después de verificado el plebiscito y la consiguiente evolución de la política boliviana, tendiente a conseguir un puerto en el Pacífico. Este asunto despierta aquí grande interés en vista de la propaganda activa que le hace Bolivia, desde hace varios años.—FRANTZ. — (U. P.)

EL NOMBRAMIENTO ES COMENTADO FAVORABLEMENTE

WASHINGTON, 23. — Tanto en las esferas chilenas como en las peruanas se ha comentado, en forma aprobativa, la designación del general Pershing para presidir la Comisión plebiscitaria de Tacna y Arica.

Hacen comentarios, si bien extra-oficiales, sobre la extraordinaria capacidad del general para desempeñar ese cargo.

En otras esferas se cree que su presidencia será un factor estabilizador en el plebiscito y que su prestigio personal influenciará favorablemente la opinión pública.

Su nombramiento le impedirá ir en breve a Francia donde debía presidir la Comisión del monumento de Balle; sin embargo, antes de ir a la América del Sur el Presidente visitará su antigua casa de Lincoln.—(U. P.)

¿QUIENES SERAN LOS MIEMBROS CHILENO Y PERUANO?

DE LA COMISION PLEBISCITARIA?

WASHINGTON, 23.—El nombramiento del general Pershing será seguido en breve, según se espera, por la designación del miembro americano de la Comisión de Límites.

Varias personas estiman que prevalece la impresión de que en breve serán nombrados los miembros chileno y peruano de la Comisión Plebiscitaria, suponiéndose que reunirán las siguientes condiciones: gran conocimiento personal de todas las incidencias del arbitraje; conocimiento de las provincias disputadas; prestigio personal y, finalmente, algún conocimiento del inglés.

En vista de ello, algunos hacen conjeturas respecto del posible nombramiento del doctor Porras, ex-presidente de la Comisión peruana de Tacna y Arica, por el Perú, y del señor Ernesto Barros Jarpa, por Chile. —(U. P.)

EL GENERAL PERSHING COMENTA SU DESIGNACION

WASHINGTON, 23.—El general Pershing, al comentar el nombramiento del representante de los Estados Unidos en la Comisión plebiscitaria de Tacna y Arica declaró:

"El profundo interés que experimento por el bienestar de las repúblicas americanas del Sur y el deseo de que existan cordiales relaciones entre ellas y nosotros hacen que sea para mi un placer cualquier servicio que pueda prestar en ese sentido.

"Considero muy importantes los deberes de la misión que me ha conferido el Presidente Coolidge, y confío sinceramente en que los desempeñaré a satisfacción de todos".—(U. P.)

EL PRESIDENTE COOLIDGE OFRECE AL GENERAL PERSHING

LA PRESIDENCIA DE LA COMISION PLEBISCITARIA

WASHINGTON, 23—El Presidente Coolidge ofreció al general Pershing el cargo de presidente de la Comisión plebiscitaria de Tacna y Arica.

Ambos conferenciaron al respecto, en la Casa Blanca, a medio día, y se cree que el general aceptara el ofrecimiento.—(U. P.)

EL GENERAL PERSHING ACEPTA EL OFRECIMIENTO DEL PRESIDENTE

WASHINGTON, 23.—El general Pershing aceptó el cargo de presidente de la Comisión plebiscitaria de Tacna y Arica— (U. P.)

El nombramiento del General Pershing

WASHINGTON 23.— El Presidente Coolidge ha nombrado al General Pershing Jefe de la Comisión Plebiscitaria en Tacna y Arica, esta comisión será además integrada por un delegado chileno y un delegado peruano, de acuerdo con el fallo.

Aún cuando este nombramiento no ha causado gran sorpresa en los círculos del Gobierno, no se creía que se haría antes de que Chile y el Perú hubiesen nombrado previamente sus delegados.

Esta elección ha sido acogida favorablemente por todos, pues indica que el Gobierno Americano desea asegurar que el plebiscito sea llevado a cabo en forma justa y satisfactoria.

La recepción hecha al General Pershing durante su estada en Sur América ha influído en este nombramiento.—(U. P.).

Comentarios en la Casa Blanca

WASHINGTON, 23.— Se comenta en la Casa Blanca de que el Presidente está sumamente satisfecho de que el General Pershing haya aceptado el cargo de delegado americano al plebiscito de Tacna y Arica, pues el hecho de que un ciudadano de reputación mundial como es el general, asuma las responsabilidades que implica este mandato, es una garantía para todos.

Un arreglo justo y equitativo de esta cuestión pendiente por más de cuarenta años, significa un gran paso dado por la paz y buenas relaciones entre las repúblicas suramericanas.

Los antecedentes del General Pershing da a ambos países la seguridad de que sus intereses y derechos serán respetados. — (U. P.).

FORTAGOL UNICO para IMPOTENCIA

GRAN BRETAÑA

La producción mundial de trigo

LONDRES, 23.— En la Cámara de los Comunes M. Wood anunció que la producción mundial de trigo, para el año 1924-1925 se calculaba en 1.648.000.000 de bushels, con lo que se alcanzaría, aproximadamente, a hacer frente a las exigencias mundiales.

Agregó que, en los cálculos, se había excluído a "Rusia, China y ciertos otros productores de menor importancia. (U. P.)

LONDRES, 23.—**Durante el debate habido en la Cámara de los Comunes** respecto del presupuesto naval, el leader laborista Mr. Ramsay Mac Donald atacó la decisión del Gobierno de continuar la construcción de la base naval de Singapore, que calificó de "uno de los pasos más críticos que podría dar el Gobierno de la metrópoli y cuyas consecuencias generales serían debilitar el Imperio por cuanto con esta medida se fomentaba el impulso de los otros países en favor de las construcciones bélicas.—(U. P.).

LONDRES, 23.— **El Ministro de Relaciones Exteriores, Mr. Austen Chamberlain** se encuentra recluído en su casa, enfermo de resfrío y extinción de voz; espera poder reanudar en breve sus actividades en la Cámara de los Comunes.—(U. P.).

GIBRALTAR, 23.— **Ha regresado a esta base la escuadra inglesa** después de realizar grandes maniobras en el Mar Mediterráneo, dicha escuadra está compuesta por las divisiones del Atlántico y Mediterráneo combinadas.—(U. P.).

LONDRES, 23.— En la Cámara de los Cumunes Mr. Ramsay Mac Donald declaró que, para poder llevar a cabo la construcción de la base naval de Singapore, era preciso hacer pedazos el Tratado de Washington, referente a las proporciones de las fuerzas navales de las grandes potencias. (U. P.)

LONDRES, 23.— **El boletín de salud de Lord French** anuncia que pasó un día tranquilo, y que recupera paulatinamente sus fuerzas. (U. P.)

LONDRES, 23.— **Se propone organizar una expedición inglesa al polo,** la que experimentará trineos arrastrados por tractores mecánico en vez de perros como se ha empleado hasta la fecha. (U. P.)

LONDRES, 23.— **El Almirante Mark Kerr, en su carácter de Ejecutor Testamentario** del finado Marqués Milfoudhaven, nombre que tomó el Príncipe de Battenberg, pariente del Rey, durante la guerra, se ha presentado ante la Comisión Real para tratar de conseguir patente para la invención llamada "descubridor de la ruta Battenberg", que las fuerzas aéreas de la Marina emplearon para auxiliarse en su dirección.

Admite que la intención del Marqués era obsequiar el invento a la nación, pero, al mismo tiempo, revela que su viuda ha quedado muy escasa de recursos.

Se recuerda que la hija del Marqués casó con el Príncipe real de Suecia, mientras que su hijo, Lord Louis Mountbatten, contrajo matrimonio con una millonaria.— (U. P.)

LONDRES, 23.— **La temporada deportiva de Primavera se inició ayer** con las carreras planas de Lincoln. Prevaleció un tiempo de Invierno. Los Bookmakers obtuvieron buenas utilidades. Los ganadores de las primeras **tres** carreras dieron respectivamente 10 por 1.20 por 10 por 1.

Durante la semana presente tendrán lugar los siguientes acontecimientos: El Miércoles se corre el Lincolnshire; el Viernes, el Grand National, y el Sábado, la carrera de botes entre las Universidades de Oxford y Cambridge.— (U. P.)

LONDRES, 23. — **Mr. Mac Donald, en un discurso** pronunciado en Port Scawl, Gales, haciendo un llamado a la iglesia en el sentido de que tome nota del materialismo de la sociedad moderna, manifestó que los recientes escándalos sociales aumentan en forma alarmante.

LONDRES, 23. — **So informa que Mr. Mac Donald ha adquirido** una propiedad ubicada en el barrio de Hampstead, cerca del famoso Hampstead Heath. — (U. P.)

ITALIA

TURIN, 23.—**Se han reabierto los talleres Fiat** que, a pesar de la solución de la reciente huelga, aún permanecen cerrados.—(U. P.).

ROMA, 23.— **El Cardenal Gasparri se ha dirigido a Sorrento** con el propósito de descansar algunos días. —(U. P.).

ROMA, 23.—**Benedicto XV concedió audiencia** al nuncio apostólico, en el Brasil, monseñor di Pietro Massa.—(U. P.).

ROMA, 23.— **Se está organizando un gran raid aéreo entre Roma, Melbourne y Tokio,** en el que se utilizarán aviones de aluminio o de metal blanco, serán estos equipados de motores de 270 caballos. Las autoridades están iniciando negociaciones con varias potencias extranjeras con el fin de que les sea permitido a los aviadores italianos hacer uso de las bases de aprovisionamiento que emplearon los aviadores que han realizado últimamente raids similares.—(U.

ROMA, 23.— **Se anuncia que Mussolini asistirá a la Cámara el Miércoles** para tomar parte en la discusión del presupuesto del Ministerio de Relaciones.

Se calcula que los aumentos de sueldos a los empleados nacionales regirán desde el 1.o de Abril, esto implica un recargo de 800,000 liras mensuales al erario nacional, se crearán nuevos impuestos con el fin de hacer frente a estos nuevos gastos.—(U. P.).

ROMA, 23.— **Se está organizando un nuevo cuerpo de carabineros** de 12,000 plazas. Dicho cuerpo será destinado al servicio secreto.—(U. P.).

LIORNA, 23.— **Después que los Reyes de Inglaterra hubieron visitado el Domingo esta ciudad** y Pisa, el Yate zarpó esta mañana con rumbo al sur. (U. P.)

LIORNA, 23.—**Los reyes de Inglaterra gozaron hoy de una entretensión democrática** al recorrer en un tranvía la costa. Cuando el rey hubo manifestado sus deseos de dar un paseo en tranvía la Compañía puso uno a su disposición, en el cual tomaron asiento los reyes y la princesa Victoria. Cuando llegaron a Antiguano se bajaron unos instantes para gozar de la vista. De vuelta a Liorna, visitaron la Academia Naval acompañados del Almirante Burzagli. Hicieron después un paseo corto a pie. Varias personas reconocieron a los soberanos los que devolvían el saludo sonrientes. Fueron recibidos en el puerto por la oficialidad, yendo después a visitar la famosa torre inclinada de Pisa. (U.P.)

PISA 23. — **El rey Jorge, de Inglaterra, acompañado de la Reina** y de sus hijas visitó la Catedral, sirviéndole de cicerone el cardenal Maffi.

A una pregunta del soberano respecto de la estabilidad de la célebre torre, el cardenal contestó: —Se inclina, pero no cae. —(U. P.)

ROMA, 23.— **El premier Mussolini dió hoy un paseo** durante dos horas por los jardines del Pincio. A su paso fué aclamado por la multitud.—(U. P.).

ROMA 23. — **Durante la noche del Sábado al Domingo varios ladrones se introdujeron** en las oficinas privadas del señor Giuratti en el Ministerio de Obras Públicas, y después de descerrajar la Caja de Fierro se robaron varios documentos importantes, entre los cuales habían unos referentes al viaje del "Italia" a Sur-América, otros referentes a la venta de material de guerra. La policía se niega a dar detalles pero se cree que varios arrestos son inminentes.

ROMA 23. — **Una nota oficial declara que es absolutamente fantástico** el intento de envolver dos distinguidos almirantes en el complot que hubo con el objeto de destruir el dreadnought "Leonardo de Vinci". Ambos almirantes son estimadísimos en la marina, en la que trabajan en guerra y paz, haciendo prueba del más noble espíritu de sacrificio y de amor patrio. El almirante González es actualmente comandante de la escuadra italiana en Extremo Oriente. El almirante Monaco, ha sido nombrado comandante de la escuadra de cruceros ligeros. El comunicado alude al memorandum dirigido por el señor Vicenzi Baris al Fiscal. El abogado del señor Vicenzi revela parte del memorandum donde acusa a Conz de perjurio en el juicio de los individuos acusados de haber participado en la destrucción del dreadnought, algunos de los cuales fueron absueltos y otros castigados. Vicenzi acusa a Monaco de complicidad moral, y recuerda que el principal culpable, el maquinista Cestro Santori, fué sentenciado a 20 años de prisión y después indultado por el rey.

Los acusados fueron detenidos bajo la base de los documentos que los agentes italianos sacaron de la caja de seguridad del consulado austria en Zurich, centro del espionaje alemán durante la guerra. (U. P.)

ROMA 23. — **El memorandum de Vicenzi dice que se pusieron en juego influencias indebidas,** con el fin de que no se aclarase el misterio que rodeaba la destrucción del Leonardo da Vinci, señala que los verdaderos culpables se hallan aún libres, siendo sospechoso el perdón de Cesare Santoro. Se alega que los documentos robados a la Caja del Consulado austriaco fueron falsificados con el objeto de salvar a alguien. Se revela que la destrucción fué producida por una poderosa bomba reloj que fué llevada a bordo clandestinamente y colocada dentro de una bolsa de harina en los depósitos donde la explisión provocó el incendio. —(U. P.)

FRANCIA

PARIS, 23.—**El senador Berenger declaró ante la comisión de los presupuestos** que los gastos del presupuesto serán reducidos de 1,500 millones a 1,250 millones, lo que dejará un saldo favorable de 478 millones al que hay que agregar mil millones de francos del plan Dawes.—(U. P.).

RUSIA

MOSCOU, 23.— **Se anuncia oficialmente que Mianiskow,** miembro de la Presidencia Central del Comiglewsky, Director de la Comisión Trans-Caucásica, Atarbekow, representante del Correo y Telégrafos Trans-Caucásicos, murieron junto con dos aviadores Spieland y Sagoradse, a consecuencias de haber caído entre Tiflis y Suchum el aeroplano Junker, que los conducía al Congreso de los Soviets.— (U. P.)

NO HAY MOVIMIENTOS REVOLUCIONARIOS EN EL PERU

WASHINGTON, 23.— La Embajada del Perú ha desmentido en la forma más categórica los despachos que habrían sido trasmitidos por el corresponsal de la United Press en Buenos Aires, referentes a movimientos revolucionarios en el Perú.

La Embajada ha recibido comunicaciones oficiales de Lima que manifiestan que esas noticias son completamente falsas y que reina la mayor tranquilidad en el Perú.— (U. P.).

NUEVA YORK, 23.— **Hoy "The York World" publica un editorial** en el que analiza el proceso que sigue el Gobierno para obtener la devolución del famoso Teapot dome, proceso que toca ya a su fin.

Dicho editorial pide se haga un sumario sobre los negocios petrolíferos. Ataca violentamente a Rockfeller junior, y a la famosa "Fundación Rockfeller", por ser ambos importantes accionistas de ciertas compañías petrolíferas cuyos gerentes se han marchado a diversos países de Europa y Sud-América con el fin de evitar de ser llamados a declarar en este juicio.

El editorial agrega que hay un gran complot con el fin de impedir que la justicia siga su curso, notándose en todas partes un silencio criminal con el fin de debilitar la acción del Gobierno.

Considera que es tiempo que se evite la salida del país de estos hombres, que pretenden hacerse pasar por grandes filántropos, y hombres de negocios honrados.—(U. P.).

WASHINGTON, 23.— **Las ratificaciones del Tratado referente a la Isla de los Pinos** fueron canjeadas en el Departamento de Estado entre el Secdetario de Estado, Mr. Kellogg y el Embajador cubano, señor de la Torriente.

Las reservas adoptadas por el Senado de los Estados Unidos han sido aceptadas por ambos gobiernos. (U. P.)

WASHINGTON, 23.— **El procurador anunció** que retirará la demanda iniciada por la señora Gompers cuando el juicio se inicie el Lunes. (U. P.)

NUEVA, YORK, 23.—**Comunican de Evansville (Indiana)** que todos los caminos que conducen hacia Griffin, se encuentran bajo el agua, debido a la salida del río Walbash.

Se han iniciado los trabajos de reconstrucción encargándose las sociedades de beneficencias, de la reorganización de las escuelas. **(U. P)**

ARGENTINA

CORDOVA, 23.— **Hoy se realizó el escrutinio** de las últimas elecciones habidas en esta provincia para elegir el candidato a gobernador. Los primeros resultados arrojan una pequeña ventaja del señor Cárcano Paz, demócrata. Siguen en el siguiente orden: radicales personalistas, radicales antipersonalistas, y los socialistas.— (Especial).

MENDOZA, 23.— **Procedente de Santiago de Chile** descendió en el campo de Tamarindos el piloto sargento Bo, del Ejército chileno, después de cruzar los Andes.

BUENOS AIRES, 23.— **El Ministro de Gran Bretaña informó a la Cancillería** que el 10 de Agosto llegará a ésta el Príncipe de Gales. El Canciller conferenciará con el Presidente Alvear, acerca del programa de agasajos.—(U. P.).

MENDOZA, 23.— **Esta mañana aterrizó en el Campo de los Tamarindos** el piloto argentino Nicolás del Bo, quien en un aparato de 200 caballos, llegó desde Santiago atravesando la Cordillera de los Andes. El descenso fué efectuado en perfectas condiciones. Del Bo partirá mañana a primera hora en la misma máquina con rumbo a Buenos Aires, donde espera llegar en las primeras horas de la tarde.—(Especial).

BUENOS AIRES, 23.— **El señor Amaya, Introductor de los Embajadores que acompañó al Presidente Alessandri** hasta la frontera argentina, entregó al Presidente Alvear un retrato que le envió el señor Alessandri con una afectuosa dedicatoria en recuerdo de su estada ... pecial).

INTERESA A LOS REUMATICOS

He tenido fuertes dolores reumáticos en la cadera izquierda, a causa de estar sentado sobre una piedra de molino trabajando 6 horas diarias, sin haber puesto un abrigo encima de la piedra. Mucho tiempo no pude andar y tuve que guardar cama.

A mi hija, que en aquel tiempo se encontraba en Santiago, le recomendaron para estos dolores el famoso ungüento HYGROMUS, del Dr. Croger la cual me lo mandó. Me lo apliqué conforme a las recetas y sentí mejoría en cuanto me lo apliqué. Los dolores se calmaron luego, y ahora estoy restablecido, puedo andar y atender mis quehaceres como antes, gracias a este gran remedio. — **Guillermo Sylvester,** dueño del Molino Ñipas, ramal de Chillán a Tomé.

HYGROMUS se vende: Botica Greve, Ahumada 246, y Boticas principales.

FORD

Teatro Victoria está al lado de Orrego, Agente Autorizado

JARABES DE HORCHATA, GRANADINA Y LICORES SURTIDOS

de la Fábrica Despouy y Cía., vende el depositario ALFREDO BLANCHARD, calle La Bolsa 33, Tel. 1890.

MUEBLES

DE COMEDOR, DORMITORIO, ESCRITORIO

A precios sumamente bajos, con grandes facilidades en el pago, vende:

LA SAN ANTONIO

MONEDA 952

FRENTE CASA MUZARD

Todo nos une

Los puntos más apartados del país se encuentran hoy junto a Santiago, gracias a la Radio Chilena y los servicios informativos de "La Nación".

Un buen comerciante o inteligente industrial, debe ofrecer sus mercaderías y productos por medio de la Estación C. R. C., a todo el país.

El sueño es un don precioso que debemos procurar conservar y cuidar con el mayor esmero posible. El mejor remedio contra el insomnio es el

Bromural «KNOLL»

gran calmante nervino tan inofensivo como infalible.

De venta en las buenas farmacias en tubitos de vidrio de 20 tabletas

INFORMACIONES CABLEGRAFICAS DEL EXTERIOR

DE NUESTROS CORRESPONSALES ESPECIALES VIA EASTERN Y ALL AMERICA CABLES INC. Y DE "THE UNITED PRESS". LOS ORIGINALES DE TODOS LOS CABLEGRAMAS QUE SE INSERTAN EN ESTA SECCION ESTAN A DISPOSICION DEL PUBLICO EN ESTA IMPRENTA.

ANOCHE SE DA TERMINO EN BUENOS AIRES A LAS ELIMINATORIAS PARA EL CAMPEONATO PANAMERICANO DE BOX

JUAN LENCINAS VENCE AL CHILENO ROJAS EN LA CATEGORIA PESO MOSCA. — ESTE FALLO DA MOTIVO PARA GRAVES INCIDENCIAS EN EL SENO DE LA CONFEDERACION. — EL ARGENTINO BALLARINO DERROTA POR PUNTOS AL CHILENO GIAVERINI.

SALVADOR GRECCO TRIUNFA POR K. O. AL MINUTO TREINTA SEGUNDOS DEL PRIMER ROUND, SOBRE EL URUGUAYO TRIGO. — QUEDAN DOS CATEGORIAS POR DEFINIR. — UN TELEGRAMA DEL PRESIDENTE DE LA DELEGACION CHILENA A LA FEDERACION DE BOX.

(SERVICIO CABLEGRAFICO EXCLUSIVO PARA "LA NACION", DE NUESTRO CORRESPONSAL ESPECIAL)

BUENOS AIRES, 23. — Hoy se ha dado término en el ring del Luna Park de Buenos Aires, a las competencias internacionales para la selección del equipo que irá al Campeonato Panamericano que se celebrará en Nueva York a principios del mes de Abril.

El resultado de estas competencias no ha sido muy halagador para los chilenos que han sufrido algunas derrotas que ellos no se imaginaban. Puede contarse entre esas derrotas, la de Carlos Uzabeaga, Juan Rojas y el peso pluma Enrique Giaverini.

Sin embargo, los chilenos no deben desmayar, pues muchos han sido los factores que han influído para sus derrotas, factores que en nada hacen desmerecer a los chilenos como excelentes hombres de ring.

Lencinas triunfa sobre Rojas

BUENOS AIRES, 23. — El argentino Juan Lencinas, venció por puntos al chileno Juan Rojas, en el match de revancha, ordenado por la Confederación de Box, a raíz del match sostenido entre Lencinas y Tapia, el Sábado pasado, y en el que el jurado suspendió el encuentro por faltas cometidas por el boxeador argentino.

Los chilenos se retiran del campeonato

BUENOS AIRES, 23. — Después de la pelea entre los boxeadores Lencinas y Rojas, los delegados chilenos se reunieron entre ellos y acordaron que los boxeadores de su país no seguirían interviniendo en las peleas que quedaban hoy día, por efectuarse, por considerar erróneo e injusto el fallo que daba el triunfo a Lencinas en su match con Juan Rojas.

Mientras tanto, los delegados uruguayos y argentinos hállanse reunidos para tratar de solucionar este incidente.

Los chilenos mantienen su resolución

BUENOS AIRES, 23 — Los delegados chilenos mantienen su opinión, que impide seguir actuando a sus boxeadores en las peleas, porque estima que el jurado no da los fallos verdaderos. Para evitar disturbios, llegan en este momento refuerzos de policía por las protestas del público de tribunas populares. El ambiente del público está muy caldeado, retirándose muchos del local.

Cómo se desarrollaron los encuentros

Categoría peso mosca: Juan Rojas (chileno), v. Juan Lencinas (argentino). Jurado: Gerardo Sienra y Boero, uruguayos. Réferee: Corney, uruguayo

BUENOS AIRES, 23. — **Primer round.** — Se inicia el match con un breve finteo, siendo Lencinas el primero en aplicar un fuerte derecho al cuerpo de su adversario Rojas mediante un buen juego de piernas esquiva el combate.

El argentino aprovecha a retirada de Rojas para aplicar un cross derecho a la cara de su contendor. Lencinas persigue por todo el ring al chileno. Sin embargo, Rojas entra con un dos, contestando Lencinas al cuerpo alcanzando a su adversario con un jab izquierdo a la cara de su adversario. El chileno trata de detener el ataque de su contrario mediante algunos hook derechos, pero Lencinas mantiene firmemente la ofensiva. Lencinas aplica un buen hook derecho a la cara del chileno quien aplica esta vez un golpe corto izquierdo al cuerpo, contestando Lencinas un eficaz castigo al cuerpo.

Rojas trata de esquivar el castigo rehuyendo la pelea mediante su habitual táctica, continuando Lencinas castigando el cuerpo del chileno, produciéndose un clinch. Separados, Rojas aplica una buena derecha que hace conmover a Lencinas. Ambos boxeadores tratan de apurar el tren de pelea y los golpes se suceden con frecuencia. El chileno bloquea con habilidad y para a Lencinas mediante fuertes derechos. Termina el round en empate, siendo favorables a Lencinas los primeros instantes de esta vuelta, logrando Rojas en los últimos momentos empatar.

Segundo Round. — Ahora es el chileno quien entra colocando un jab izquierdo que contesta Lencinas con un derecho que alcanza la cara de arversario. El chileno insiste en repetir sus izquierdos al cuerpo, pero, Lencinas vuelve al ataque colocando un cross derecho al cuerpo de su adversario.

Rojas golpea en una ocasión los riñones de su contrario, falta que pasa desapercibida para los jueces. Se produce un cambio de golpes en que ambos se castigan reciamente sin lograr ventajas. El argentino toca débilmente al chileno.

El público entusiasmado alienta a los boxeadores.

Al tratar Lencinas de colocar un derecho lo pierde, pero, alcanza con un izquierdo la cara de su contrario.

El argentino mantiene la ofensiva castigando a Rojas con buenos swing izquierdos a a cara, contestando el chileno con un hook derecho que llega al menton del argentino, pero, Lencinas responde bien un clinch, logrando secar mejor proecho Lencinas. E chieno trata de apurar la pelea y castiga la cara del argentino con repetidos izquierdos. Sin embargo, Lencinas domina la situación manteniéndose en el centro del ring y al terminar el round alcanza con un cross de derecha la mandíbula del chileno quien se exemece. Termina a vuelta favorable a Lencinas con facilidad.

Tercero y último round. — Ambos boxeadores fintean y Lencinas abre la cuenta con un cross derecho produciédose un clinch. Separador Lencinas aplica nuevamente su izquierda a la cara de Rojas.

El chileno parece reaccionar y lleva la ofensiva, aplicando un buen swing de derecha al cuerpo de su contrario. Sin embargo, Lencinas persiste en la ofensiva castigando en los cuerpo a cuerpo, mientras Rojas trata de esquivar las arremetidas del argentino. Este alcanza con un buen jabb de izquierda al chileno, quien contesta con un fuerte derecho seguido de otro a la cara. Lencinas parece un tanto cansado, pues no alcanza a detener los golpes de Rojas; sin embargo, a una derecha de éste contesta con un buen cross de izquierda. Rojas sigue a la ofensiva y coloca otra fuerte derecha a la mandíbula de Lencinas, el que contesta débilmente. Otra derecha de Rojas da en pleno mentón de Lencinas, el que contesta débilmente, haciéndolo tastabillar. El chileno, viendo el mal estado en que se encuentra su rival, apura el tren de pelea, llevando la mejor parte, y aplicando un fuerte uppercut al cuerpo que Lencinas parece no sentir. El argentino reacciona visiblemente en los últimos momentos del match y ataca desordenadamente, llevando al chileno contra las cuerdas, donde lo sigue castigando. Terminado el match, el jurado declara vencedor a Lencinas, fallo que fué bien recibido por el público.

Se soluciona el conflicto

BUENOS AIRES 23.—Solucionadas las incidencias habidas con motivo del fallo favorable a Lencinas, los chilenos convinieron continuar las peleas.

CATEGORIA PESO ULUMA: ENRIQUE GIAVERINI (CHILENO) VERSUS GERMAN)BALLARINO (ARGETINO) — JURADO: MANUEL RODRIGUEZ Y MARANCHINI

Referee Rodríguez Jurado

BUENOS AIRES 23. — Primer round: El argentino es que inicia el combate con un izquierdo a la cara del chileno. Se siguen un clinch nulo, el que se repite en igual forma. El chileno busca la pelea cuerpo a cuerpo, pero el argentino trata de mantenerlo a distancia. Se sucede un cambio de golpes, en el que el argentino saca ventaja. Giaverini ataca, pero el argentino esquiva en buena forma, a pesar de lo cual es alcanzado por un leve un-dos a la cara. Los contendores entran a un clinch, separados del cual el argentino coloca un fuerte un dos a la cara del chileno, el que contesta con una izquierda a la mandíbula seguida de otra a la boca. Ballarino golpea al cuerpo del chileno, el que contesta con un-dos a la cara, recibiendo a su vez un buen cross de izquierda a la mandíbula. Al pretender Giaverini entrar a un clinch, es cruzado fuertemente por una derecha de su contrario. Termina el round sin ventajas visibles para ninguno de los contendores.

Segundo round: El chileno ocupa el centro del ring y ataca fuertemente a su contrario, produciéndose un clinch. Separados, la pelea continúa lenta. Ballarfino coloca una izquierda a la cabeza seguida de una derecha a la cara del chileno, el que responde con un fuerte derecho a la mandíbula seguido de dos jabbs izquierdos que localiza a la boca de su rival. Este coloca una derecha al cuerpo, a la que el chileno responde con golpes de ambas manos al cuerpo y cara del argentino. Ballarino coloca una derecha en mala forma en la cara del chileno. Se sigue un chlinch en el que el chileno saca ventaja. Termina el round en los momentos que ambos contendores cambian fuertes golpes en el centro del ring. Esta vuelta es favorable al chileno.

Tercer round: Ballarino es quien inicia el ataque en esta vuelta, entrando un fuerte un dos al cuerpo de su contrario. Se sucede un clinch nulo. Separados, Giaverini inicia un rush llevado a su contrario a las cuerdas, donde se sucede un cambio de golpes favorable al chileno. Después de un nuevo clinch, éste entra un izquierdo a la cara de Ballarino, el que contesta con un dos, seguida de una derecha a la cara. El argentino continúa con la iniciativa, castigando bien a la cara y estómago del chileno, el que trata en lo posible de bloquear los golpes que le propina su contrario. El argentino, siempre a la ofensiva, entra un izquierdo seguido de un dos al cuerpo del chileno. En un cambio de golpes, Ballarino saca ventajas, obligando al chileno a buscar el clinch. La pelea se hace lenta. El chileno, casualmente, coloca un golpe bajo, siguiéndose un cambio de golpes que termina con una fuerte derecha de Ballarino al cuerpo del chileno. Este entra un débil jab derecho, contestándole su rival con un fuerte un dos seguido de un derecho a la cara. Giaverini, algo cansado, busca el clinch; pero el argentino lo detiene con un derecho a la mandíbula, seguido de un dos que el chileno bloquea. Terminao el match, el jurado declara vencedor a Ballarino, por puntos.

CATEGORIA PESO MEDIO: SALVADOR GRECCO (CHILENO) v. FELIPE TRIGO (URUGUAYO) Jurado: Gerardo Sienra y M. Rodríguez. — Referee: B. Rorí-guez Jurao.

BUENOS AIRES 23. — **Primero y único round.** — Después de breve finteo, el chileno es el primero en entrar un fuerte derecho a la mandíbula y colocarse a la ofensiva, mediante algunos buenos cross de izquierda, produciéndose un clinch. Separados, ambos se castigan con fuerza; pero el chileno saca mejor provecho, castigando con su derecha la mandíbula de su adversario. El uruguayo alcanza a su contendor con un débil izquierdo hook, que es contestado por el chileno con un fuerte cross derecho a la barba, haciendo caer a Trigo pesadamente sobre el tablado. El referee cuenta hasta seis segundos. El uruguayo se incorpora, pero es recibido por Grecco en los momentos que avanza hasta el centro del ring, con un nuevo izquiero al mentón, cayendo otra vez K. D., situación que aprovechan los seconds de Trigo para lanzar la esponja al centro del ring, declarando el referee, señor Benigno Rodríguez Jurado, vencedor por K. O. técnico al chileno Salvador Grecco. El K. O. se produjo al minuto treinta segundos de iniciado el primer round.

La delegación chilena hace una consulta

Por intermedio de "La Nación" ha recibido la Federación de Box de Chile un cable del presidente de la delegación chilena, en la que consulta al Directorio de dicha institución sobre la actitud que debe asumir la delegación en vista de los fallos injustos dados en el campeonato que acaba de terminar.

BUENOS AIRES, 23.—Pido encarecidamente que pongan inmediatamente en conocimiento del secretario de la Federación de Box que es urgente que se reuna el Directorio mañana a primera hora para que decida la actitud que deba adoptar la delegación en vista de los fallos injustos dados por los jurados a los representantes chilenos. Al mismo tiempo le ruego hagan saber al Directorio que no he retirado el equipo por razones deportivas y por considerar que para tomar una determinación tan grave necesito la aprobación del directorio. Es urgente que la respuesta llegue mañana antes de medio día.—(Firmado).— **De la Cruz.**

Resultados generales del campeonato

RESULTADOS GENERALES DEL CAMPEONATO

Anocho se ha puesto término al Campeonato do Eliminación para seleccionar el equipo que ha de representar a Sur-América en el Campeonato Panamericano de Box, que se efectuará en Nueva York a principios del mes próximo.

El resultado de estas eliminatorios fué el siguiente, quedando el equipo suramericano formado por los siguientes campeones:

Categoría peso mosca.— Está pendiente hasta conocerse el resultado del match Lencinas-Tapia.

Categoría peso gallo. — Gallardo Purcano, argentino.

Cahegoría peso pluma. — Germán Ballarino, argentino.

Categoría liviano. — Francisco Caldera, chileno.

Categoría medio liviano.— Héctor Méndez, argentino., y Luis Gómez, uruguayo. Estos definirán superioridad en Nueva York.

Categoría peso medio liviano. — Se espera el diagnóstico sobre lesión en la mano derecha del uruguayo Guillermo Silva.

Categoría peso pesado.— Víctor Campolo, argentino.

INTERESANTES COMENTARIOS DE NUESTRO ENVADO ESPECIAL, ALVARO DE LA CRUZ

Los fallos injustos desmoralizan a nuestros boxeadores

BUENOS AIRES, 23. — En el primer round del match Rojas Lencinas hubo un pequeño dominio del argentino, quien hizo un buen trabajo al cuerpo mientras Rojas se limitó a mantenerse a la distancia marcando puntos con ligeros jabs izquierdos. En el segundo round Rojas entró decididamente a pelear anulando la acometividad del argentino. En los cambios de golpes el chileno obtuvo visibles ventajas con certeros golpes de izquierda y derecha al mentón de Lencinas que lo conmovieron en más de una ocasión, en la mitad de este round la lucha se equiparó, pero, a medida que el round avanzaba el chileno acentuaba su ventaja con golpes netos a la barba de su rival, el que trataba de contrarrestar el ataque con golpes al estómago que no daban resultados.

El tercer round fué íntegro favorable a Rojas que dominó el ring durante todo el tiempo golpeando con ambas manos el cuerpo y cara de Lencinas, el que en la mitad del round demostró visiblemente el efecto que le producían los golpes del chileno. Rojas llevó al argentino hasta as cuerdas con fuertes derechos al mentón, repitiendo el ataque con igual resultado en varias ocasiones, viéndose Lencinas agotado y conmoviéndose por efecto de los golpes del chileno quien siguió anotándose ventaja hasta terminar el round donde el argentino pasó momentos dificilísimos.

El dominio de Rojas fué tan neto, que nosotros no dudamos que sería proclamado vencedor; sin embargo, el veredicto fué favorable a Lencinas, fallo que fué aplaudido por tratarse de un argentino, pero no en la forma en que habían sido aplaudidos los triunfos anteriores argentinos, lo que demuestra la disconformidad de gran parte del público con el fallo. Esto se vió luego confirmado al abandonar Rojas el ring, pues recibió una estruendosa ovación.

Lógicamente, este fallo aumentó enormemente la desmoralización en nuestros delegados y boxeadores, los que desde un principio habían sido víctimas de la injusticia de los jurados. Recordemos la pelea de Signé con Méndez, donde el chileno se impuso, y sin embargo el fallo le fué adverso. En seguida, en el match de Grecco con Gallardo sucedió igual cosa, y también en el de Uzabeaga con Purcaro. En estas condiciones, apreciando los delegados la situación producida y la responsabilida contraída ante los deportistas chilenos que le habían confiado la representación de Chile en este campeonato, manifestaron las delegacioes extranjeras que los chilenos no podían seguir actuando pues discrepaban en absoluto en la forma de apreciar los encuentros, a la vez que por este motivo los seleccionados no representaban el mejor exponente suramericano, ya que los fallos se había dado con criterio opuesto al que impera en Chile.

La delegación chilena manifestó que no dudaba de la honradez de los jurados, pero sí, de su competencia. Previendo que en las dos peleas restantes en que les tocaba actuar a los chilenos se repetirían los casos anteriores, la delegación manifestó su decisión de retirar el equipo.

Esta determinación de los chilenos mantuvo suspendido el espectáculo más de tres cuartos de hora. Después de una larguísima deliberación, los delegados, teniendo presente la armonía deportiva que debe reinar en la Confederación, y demostrando un alto espíritu deportivo, resolvieron, ante la solicitud oficial de la Comisión Municipal de Box de Buenos Aires, y de altas personalidades deportivas de esa ciudad, seguir actuando, evitando con ésto que el público destruyera el local, en vista del fracaso del programa, pero, hicieron presente que sometían su futura actitud a la resolución del Directorio de la Federación chilena.

El programa continuó con el match Giaverini-Ballarino, en el que el chileno se comportó a la altura de su presentación anterior, influyendo indudablemente en el ánimo los fallos anteriores, pues, si bien Ballarino ganó, fué por un escaso margen de puntos obtenidos en los dos últimos rounds, los que le valieron la decisión a su favor.

En el match Grecco-Trigo, se impuso el chileno por K. O. técnico al minuto treinta segundos de haberse iniciado el match. Grecco derribó a su rival con un fuerte golpe, por 6 segundos; y los séconds del uruguayo, al ver que éste se incorporaba completamente grogy, lanzaron la esponja, lo que no fué notado por el árbitro, lo que motivo que el chileno derribara por segunda vez a su adversario. Al iniciar el árbitro la cuenta, entró al ring un sécond uruguayo, siendo proclamado inmediatamente vencedor Grecco. Con este resultado se produce en esta categoría un triple empate, pero, se considera muy posible que Gallardo no actúe en una nueva selección, quedando entonces clasificado Grecco representante suramericano.

La Delegación Chilena regresará a Chile por la combinación del Miércoles.

JACK RENAULT DERROTA ANOCHE POR PUNTOS A QUINTIN ROMERO

LO QUE DICE RENAULT

NUEVA YORK 23.— Antes de efectuarse el match Romero-Renault, el canadiense fué entrevistado y declaró que: Esperaba vencer esta noche por knock-out, pues consideraba que la decisión dada en su primer match con el chileno era mala, y que así también lo pensaba el propio Romero.—(U. P.)

HABLA QUINTIN

NUEVA YORK 23.—El chileno al hablar hoy de su match con Renault dijo: A pesar que he experimentado ahora último algunas derrotas, tengo fe en mis puños y espero vencer.—(U. P.)

TRIUNFA RENAULT

NUEVA YORK 23.—Jack Renault ganó por decisión de los periodistas, por puntos a Quintín Romero.—(U. P.)

EL DESARROLLO DEL MATCH

NUEVA YORK 23.— El triunfo del canadiense fué holgado. Desde la primera vuelta Renault atacó llevando al chileno hasta las cuerdas a cada momento con jab al cuerpo de su rival.

SEGUNDO ROUND.—El chileno reacciona y ataca al canadiense, persiguiéndolo alrededor del ring, pero pierde la mayoría de sus golpes.

TERCER ROUND.—Romero se adjudicó esta vuelta, castigando al canadiense con una lluvia de golpes cortos al cuerpo.

CUARTO ROUND.—Renault ataca al chileno con furia, dándole fuertes tiros al cuerpo. El chileno pierde la mayoría de sus golpes.

QUINTO ROUND. — Romero parecía fresco al iniciarse esta vuelta, castigando con facilidad a su adversario, el que no pudo evitar el castigo.

SEXTO ROUND.— A partir de esta vuelta el resto del combate, excepto el sétimo round que fué empate, se los adjudicó el canadiense.

Durante el décimo round, Renault abrió la herida del ojo derecho de Romero y le castigó con terribles golpes al cuerpo del chileno, presentando éste síntomas de debilitamiento.

En la última vuelta, la décima, Renault trató desesperadamente de producir el K. O., pero los golpes carecían de fuerza suficiente.

Renault ganó 8 rounds; Romero 2 y dos fueron empate.

EJERCITO Y ARMADA

EN LA TARDE DE AYER LOS JEFES Y COMANDOS DE LA GUARNICION PASAN A SALUDAR AL PRESIDENTE DE LA REPUBLICA

En la tarde de ayer, presididos por el Inspector General del Ejército, general señor Navarrete Ciris, por el jefe de la II División Militar y por el Comandante General de Armas, concurrieron a la Presidencia de la República con el objeto de saludar a S. E. don Arturo Alessandri, todos los comandantes de los regimientos que actualmente se encuentran en esta capital.

Los jefes y oficiales, después de presentar sus saludos al Presidente y de conversar por algunos momentos, se retiraron de la Moneda.

LAS FELICITACIONES DEL PRESIDENTE DE LA REPUBLICA POR LA PRESENTACION MILITAR DEL SABADO

La Inspección General del Ejército ha dictado ayer en la tarde la siguiente orden del día, por la que transmite a las tropas de la guarnición las felicitaciones del Presidente de la República por la presentación de los regimientos en la revista militar verificada el Sábado último:

ORDEN DE LDIA DE LA INSPECCION GENERAL DEL EJERCITO

1.) La Inspección General cumple con satisfacción el encargo de S. E. el Presidente de la República de transmitir a la guarnición de Santiago, sus felicitaciones más sinceras por el brillante pie de instrucción y disciplina demostrado en la presentación del Viernes y parada del Sábado último, lo cual revela que las diferentes unidades han sabido mantener su espíritu de trabajo, no obstante la preocupación de los recientes acontecimientos políticos.

La Inspección General aprovecha esta oportunidad, para manifestar también su complacencia por el buen éxito alcanzado, y termina exhortando al personal de la guarnición para que continúe, con mayor ahinco aún, sus labores profesionales perseverando en el buen orden y disciplina.

2.) A fin de preparar la recepción del contingente que debe acuartelarse el 1.o de Abril próximo, el regimiento de infantería N.o 10 Lautaro y el de Caballería No. 6 Dragones General Freire, que transitoriamente se encuentran en Santiago, procederán a despachar sus comisiones receptoras y los guarda-almacenes con la tropa necesaria a sus respectivas guarniciones.—**M. Navarrete C.**"

A VARIOS SOBREVIVIENTES DEL COMBATE NAVAL DE IQUIQUE

SE LES CONCEDE EL RANGO, PRERROGATIVAS Y SUELDOS DE OFICIALES MAYORES EN SERVICIO ACTIVO

"La Junta de Gobierno de acuerdo con el Consejo de Secretarios de Estado, dicta el siguiente decreto-ley:

Artículo 1.o Concédese al contralmirante en retiro, don Arturo E. Wilson, el rango, prerrogativas y sueldo de vice-almirante en servicio activo.

A los contralmirantes señores Arturo Fernández Vial y Vicente Zegers R. el derecho a gozar de una pensión de retiro equivalente al sueldo de que disfruten en servicio activo los oficiales generales de su grado.

El cirujano jefe, don Cornelio Guzmán disfrutará en iguales condiciones del sueldo de actividad que corresponda a un general de brigada.

Los beneficios acordados por este artículo se entenderán sin perjuicio de las gratificaciones que a dichos oficiales les concede las leyes de 22 de Setiembre de 1890 y de 13 de Febrero de 1908.

Art. 2.o Concédese asimismo a la gente de mar sobreviviente del Combate Naval de Iquique, sea que hubiesen pertenecido a la dotación de la "Esmeralda" o "Covadonga", el derecho a disfrutar de la gratificación que les concede el artículo 3.o de la ley N.o 2,093 de 13 de Febrero de 1908, tomando por base los sueldos del grado superior.

Rija desde su publicación en el "Diario Oficial".

Retiro de la Armada

Ha obtenido el retiro absoluto de la Armada el capitán de fragata don Silverio Brañas.

Secretaría de la Comandancia General de Armas

En la mañana de ayer se ha hecho cargo de la Secretaría de la Comandancia General de Armas, el coronel don Luis A. Bravo.

La Escuela de Pilotines

Uno de los últimos decretos-leyes dictados por la Junta de Gobierno, dispone que la Escuela de Pilotines que actualmente se encuentra en Talcahuano, sea trasladada a Puerto Montt, destinándose para la instalación la cantidad de 125,000 pesos oro.

EINSTEIN VENDRA A CHILE

INVITADO POR LA UNIVERSIDAD DE CHILE

En la sesión que celebró el Consejo de Instrucción, ayer tarde, se acordó, entre otras cosas, invitar oficialmente para que dé algunas conferencias en la Universidad de Chile, al eminente hombre de ciencias, Einstein.

COMITE PRO MEJORAMIENTO ECONOMICO FERROVIARIO SEGUNDA ZONA

Anoche sesionó este Comité, actuando de presidente titular Juan 2.o Gutiérrez y secretario José María Villanueva.

Se aprobaron poderes de los señores José Rojas Marín, Alberto White, Juan B. Meneses, Antonio Baya y Angel Mella, representantes de las Maestranzas de Santiago, San Bernardo, Señalización, Vía y Obras e Imprenta.

Asimismo se aprobaron los poderes de los señores Antonio Baya y Juan Meneses, para que integren el Comité Central Unido de las cinco zonas ferroviarias; estos poderes fueron extendidos anoche mismo para que empiecen elaborar entre los demás representantes de las demás zonas.

Este Comité de la 2.a Zona ha estado recibiendo adhesiones de toda la zona. Sesionará el Miércoles 25 a las 6 P. M.

Se nos encarga citar a los delegados zonales para hoy a las 2 de la tarde en Delicias 3349, a fin de ultimar los trabajos relacionados con el Memorial que contemplará las aspiraciones de todo el personal en general de los Ferrocarriles del Estado.

ALBION

Las Tintas que, por su firmeza e inalterabilidad, son preferidas por BANCOS, NOTARIAS Y OFICINAS PUBLICAS.

EDUCACION

PARA CONSIDERAR LOS PROBLEMAS EDUCACIONALES DE ACTUALIDAD

UNIFICARAN SU ACCION LOS DIRECTORES DE LAS ESCUELAS PRIMARIAS

Ayer en la tarde se efectuó en el local de la Escuela Superior N.o 4, una asamblea de directores de escuelas públicas, con el objeto de activar los trabajos de organización y para deliberar sobre los problemas educacionales del Gobierno.

Se dió cuenta de las últimas gestiones hechas ante el Ministro del ramo, referentes a los puntos de vista de los directores sobre la reforma de la Ley Educacional. Tanto el Ministro, como el Director General, a quien también se impuso de las aspiraciones de los directores, prometieron en su oportunidad tomarlas en cuenta al confeccionar el proyecto que estudia la comisión especial.

En la reunión de ayer hubo acuerdo para intensificar la propaganda.

LA GRAN ASAMBLEA DE PROFESORES DE ESCUELAS NORMALES VERIFICADA AYER

Ayer llevóse a efecto en la Escuela Normal N.o 1 de Niñas una gran asamblea del personal de las Escuelas Normales de esta ciudad.

En ella dió cuenta de sus actividades el Comité Ejecutivo que trabajó por la inclusión de estos establecimientos en el decreto-ley de jubilación del personal de la instrucción secundaria, superior, comercial y especial. Sobre esta cuenta se tomaron los siguientes acuerdos:

1.o Hacer y publicar una nota de agradecimiento al Ministro de Instrucción señor José Maza.

2.o Agradecer la actitud en favor del gremio observada por el señor Darío E. Salas, Director General de Educación Primaria.

3.o Dejar constancia de la buena voluntad del doctor Pedro Fajardo U. para atender a la Junta Ejecutiva en un momento muy oportuno.

4.o Aplaudir la conducta ejemplar de la Escuela Normal de Curicó al nombrar un delegado que vino especialmente de aquel pueblo a contribuir a los trabajos del Comité.

5.o Felicitar al Comité Ejecutivo que actuó en la presente campaña y muy especialmente a su mesa directiva.

Se desarrolló en seguida un extenso debate sobre diversos tópicos de gran importancia para las Escuelas Normales y sus anexas, llegándose a los siguientes acuerdos:

1.o Que el Comité Ejecutivo quede en funciones mientras se organiza definitivamente la Unión de Escuelas Normales.

2.o Pedir telegráficamente a las Normales de provincias que nombren delegados ante dicho Comité.

EL PROFESOR Y LITERATO DON TOBIAS LACERDA MARTIN MOSCOSO

LLEGO ANOCHE A SANTIAGO

De acuerdo con lo anunciado, anoche llegó a Santiago el profesor y literato don Tobías Lacerda Moscoso, que viene en jira de difusión científica.

COMITE PRO-REGRESO ALESSANDRI

SE CITA PARA ESTA TARDE, A LAS SEIS, A LOS MIEMBROS DEL COMITE PRO-REGRESO ALESSANDRI

Para esta tarde, a las seis, en el local de costumbre, se cita a los miebros de este comité especialmente a los que tuvieron a su cargo comisiones que demandaron gastos y los encargados de las medallas. Se ruega llevar las facturas para que el tesorero pueda hacer el balance que es necesario que se dé pronto a la publicidad pues el Comité que ha terminado su misión debe disolverse.

RELOJERO

NECESITASE

AHUMADA ESQUINA HUERFANOS

LA SEÑORA LAURA ZURITA DE AMESTI

En la madrugada de hoy ha fallecido en esta capital la distinguida señora Laura Zurita de de Amesti. La señora de Amesti, vinculada a distinguidas familias de nuestra sociedad, muere en la plenitud de su vida, después de formar un hogar modelo de virtudes.

Su fallecimiento será hondamente lamentado en todos nuestros círculos sociales, en donde sus prendas de carácter le habían captado generales simpatías.

Los funerales se efectuarán mañana, a las 10 A. M.

EL PROBLEMA PLEBISCITARIO DE TACNA Y ARICA

EL EMBAJADOR AMERICANO COMUNICO AYER AL GOBIERNO LA DESIGNACION DEL GENERAL PERSHING COMO REPRESENTANTE DEL PRESIDENTE COOLIDGE EN EL COMITE CENTRAL PLEBISCITARIO

UN PROBABLE VIAJE DE S. E. A TACNA Y ARICA. — DON EMILIO BELLO CODESIDO SERIA DESIGNADO REPRESENTANTE DE CHILE EN LA COMISION DEL PLEBISCITO

En la tarde del Domingo y durante la mañana y la tarde de ayer, el Presidente de la República, con el Canciller señor Jorge Matte, ha estado estudiando los primeros trabajos para preparar el plebiscito que habrá de realizarse en Tacna y Arica, en conformidad al fallo arbitral del Presidente Coolidge.

UN POSIBLE VIAJE DE S. E. A LAS PROVINCIAS DEL NORTE

En la mañana de ayer se comentaba en los círculos gubernativos el propósito del Presidente de la República de realizar un viaje a las provincias del norte del país, en especial a Tacna y Arica.

Como ya se ha anunciado el señor Alessandri, antes de asumir el mando de la nación, prometió visitar esas provincias para imponerse de sus necesidades.

LA DESIGNACION DEL GENERAL PERSHING ES COMUNICADA AL GOBIERNO

A las 6 y media de la tarde de ayer, el Embajador de los Estados Unidos, señor Collier, fué recibido en audiencia especial por el Canciller señor Matte Gormaz.

Este distinguido diplomático puso oficialmente en conocimiento del Gobierno de Chile que el Presidente Coolidge, de acuerdo con las estipulaciones del fallo arbitral, había designado al General Pershing para que presida el Comité Central Plebiscitario que junto con un representante de Chile y otro del Perú, presidirá el acto del plebiscito en Tacna y Arica.

¿QUIEN SERA EL DELEGADO DE CHILE?

En la mañana de ayer, comenzó a correr el rumor de que el Gobierno habría pedido al ex-Presidente de la Junta de Gobierno, don Emilio Bello Codesido que formára parte del Comité Central Plebiscitario en Tacna y Arica.

En las últimas horas de la tarde de ayer, conversamos a este respecto con el Canciller señor Matte Gormaz, quien nos expresó que el Gobierno se encontraba seriamente preocupado en estudiar los primeros puntos de este delicado problema internacional y que todavía no había resuelto nada en definitivo sobre la designación de la persona que habrá de representar a Chile en el Comité Central Plebiscitario.

Posiblemente mañana, por hoy, nos agregó el Canciller pueda haber noticias de importancia, las que serán dadas a conocer oficialmente por el Gobierno.

NOTAS CAMBIADAS ENTRE EL MINISTRO DE GUATEMALA Y EL EMBAJADOR DE LOS ESTADOS UNIDOS

Con motivo del reciente fallo del Presidente de los Estados Unidos, Mr. Coolidge, en la controversia entre Chile y el Perú sobre Tacna y Arica, se han cambiado últimamente dos interesantes comunicaciones entre el señor don Eduardo Poirier, Ministro de Guatemala y antiguo y fervoroso panamericanista, y el señor William Miller Collier, Embajador de los Estados Unidos.

Las publicamos a continuación:

"Eduardo Poirier, enviado extraordinario y Ministro Plenipotenciario de Guatemala en Chile, el Brasil y el Uruguay, saluda atentamente al excelentísimo señor William Miller Collier, Embajador Extraordinario y Plenipotenciario de los Estados Unidos de América, y le tributa sus felicitaciones más cordiales por su valiosa cooperación concurrente al fallo del ilustre Presidente Coolidge y su grande obra panamericana, que en breve tiempo dejará asentada sobre sólidas bases la amistad entre Chile y el Perú.

Santiago, 11 de Marzo de 1925."

He aquí la conceptuosa y cordial respuesta del Excmo. señor Embajador de los Estados Unidos, Mr. William Miller Collier:

"Embajada de Estados Unidos de América, 22 de Marzo de 1925.

Mi querido colega:

Oportunamente recibí su cariñosa nota de felicitación con respecto a la buena aceptación en Chile del fallo del Excmo. señor presidente Coolidge en el litigio de Tacna y Arica; y pensé en visitarle en su casa para agradecerle esta cortesía. Estoy escribiendo estas pocas palabras a fin de qué, en caso de no poder recibirme, V. E. se imponga de mi aprecio de su carta, y también de mis deseos por el pronto restablecimiento de su salud.

Tengo la esperanza de que el fallo ofrezca una base de reconciliación entre el Perú y Chile, y que el espíritu de panamericanismo contribuirá al desarrollo de todas las Repúblicas del nuevo mundo y a la prosperidad y felicidad de todos los pueblos.

Acepte, mi querido colega, el testimonio de mi más alta consideración.—**William Miller Collier.**

Al Excmo. señor don Eduardo Poirier, Enviado Extraordinario y Ministro Plenipotenciario de Guatemala."

DA FUERZAS —Y— VITALIDAD **FORTAGOL** HACE RECUPERAR LA POTENCIA VIRIL

INSPECCION GENERAL DE LOS FERROCARRILES

SE CREA ESTE ORGANISMO, DESIGNANDOSE AL MISMO TIEMPO EL PERSONAL QUE DESEMPEÑARA LOS CARGOS SUPERIORES

El 19 del mes en curso, la ex-Junta de Gobierno, prestó su acuerdo para aprobar un proyecto decreto-ley, que presentó a su consideración el señor Ministro de Vías y Obras Públicas referente a la creación de la Inspección Superior de los Ferrocarriles.

La presente ley se refiere a las vías férras de toda naturaleza existentes a la fecha de su dictación a la que establezcan en el futuro y a sus relaciones con sus demás vías de trasporte, terrestres, aéreas y por el agua.

Sus discusiones se aplicaron a los ferrocarriles existentes en lo que no contraríen los derechos y obligaciones creados a las empresas por las leyes que hubiesen otorgado las concesiones; y a los ferrocarriles explotados por el estado, en cuanto no sean incompatibles con los preceptos de las leyes especiales que rigen su administración.

Los trasportes en lagos y cursos de agua que quedan sometidos al régimen de la presente le, cuando formen parte del sistema de comunicación atendidas por las empresas concesionarias de vías férreas.

INSPECCION SUPERIOR DE LOS FERROCARRILES

La Junta de Goberno decretó lo que sigue:

Nómbrase a las siguientes personas para que desempeñen en la Inspección Superior de Ferrocarriles los que cargos que se indican:

Ingenieros Jefes de Departamento, a los señores Desiderio García Ahumada, Modardo Goytía y Jorge Alessandri Rodríguez.

Ingenieros Primeros., a los señores Ricardo Herrera Maldonado, Ramón Vergara Donoso y Joaquín Tupper Huneeus.

Ingenieros Segundos a los señores Julio Pistelli B. y Guillermo del Pedregal Herrera.

Ingeniero Tercero, el señor Ernesto Lira Lira.

Abogado Consultor, el señor Enrique Valenzuela.

Contador Segundo, el señor Eduardo Abad C.

Oficial de Partes y Archivero, el señor Luis Montes Marchant.

Dibujante Primero, el señor Santiago O'Ryan Montalva.

Dibujante Segundo, el señor Juan García Pérez.

Ayudante del Archivero, el señor Jorge Valenzuela.

Oficial Primero, el señor Eduardo Latorre.

Oficial Segundo, el señor Jorge Gundelach Salinas.

Oficial Tercero, el señor Rogelio Corvalán Ugarte.

Secretario, el señor Luis Aduard Corvalán.

Portero Segundo, el señor Hernán Pardo Quintero.

Páguese a los nombrados el sueldo correspondiente a contar desde la fecha en que comiencen a prestar sus servicios.

Tómese razón, regístrese y comuníquese. Bello Codesido.— F. Mardones.—

Lo que trascribo a usted para su conocimiento.

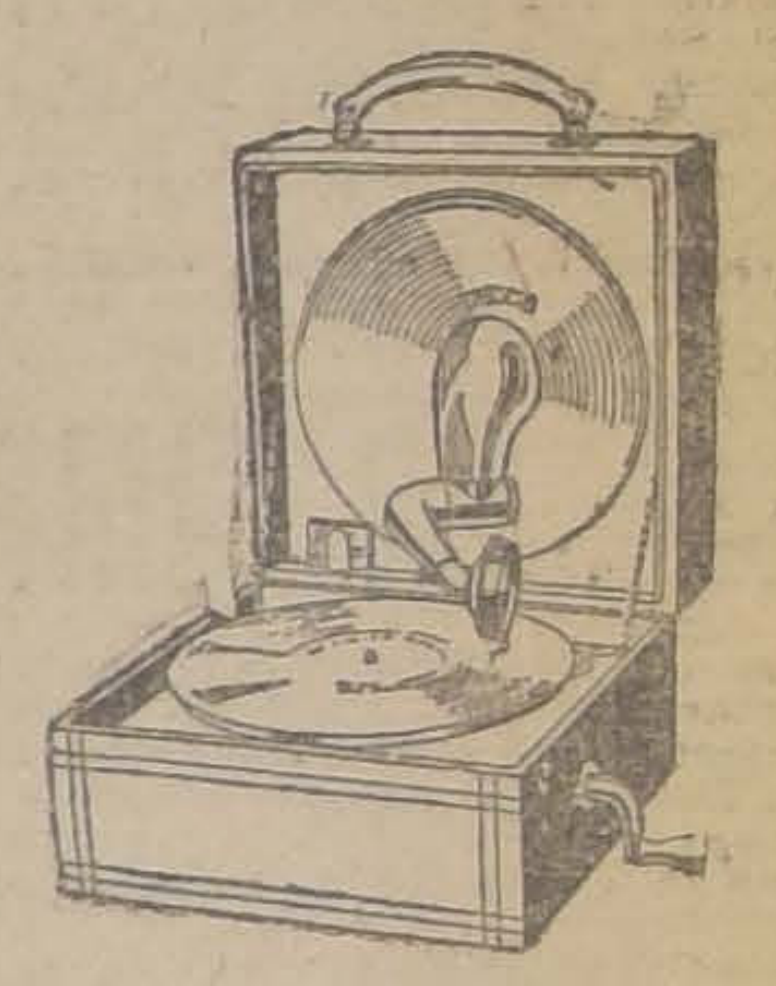

EL FONOGRAFO PORTATIL

THE DECCA

ES EI MEJOR

DE LOS FONOGRAFOS

Casa Grau

ESTADO 386

CHILE SE HARA REPRESENTAR EN LA 7.a CONFERENCIA INTERNACIONAL DEL TRABAJO

El 1.o de Mayo tendrá lugar en Ginebra la Sétima Conferencia Internacional del Trabajo, que, desde hace siete años se viene celebrando con bastante éxito.

Los países latino americanos casi en su totalidad se harán representar en este importante torneo.

Chile también enviará una delegación que será presidida por el señor Agustín Edwards.

Esta comisión partirá a mediados del próximo mes, a fin de encontrarse en Ginebra el día de la inauguración.

EL SECRETARIO DE LA JUNTA DE GOBIERNO

CAPITAN DON TOBIAS BARROS, ABANDONO AYER SUS FUNCIONES EN LA PRESIDENCIA

En la mañana de ayer, el Secretario de la ex Junta de Gobierno Capitán don Tobías Barros abandonó las funciones que se le había encomendado.

Antes de abandonar la Moneda sostuvo con S. E. el Presidente de la República una larga conferencia sobre asuntos del Gobierno, en especial sobre cuestiones relacionadas con el problema de Tacna y Arica, en donde hasta hace poco le cupo desempeñar una importante labor.

El señor Barros fué objeto de una significativa manifestación de todo el personal de la Secretaría, en especial de los periodistas, para quienes fué eficaz cooperador durante todo el tiemo que desempeñó las delicadas funciones de Secretario de la Junta y de los Consejos de Secretarios de Estado.

EL ESTATUTO ADMINISTRATIVO

SE ESTUDIA LA MANERA DE ENCUADRAR EL GASTO DENTRO DE LOS MEDIOS DEL ESTADO

Se encuentra redactado el proyecto que crea el Estatuto Administrativo y ya la comisión designada por el Gobierno emitió su informe.

Solo falta por el momento encuadrar el gasto que representará al Estado la aplicación de él, dentro de las entradas posibles de la Caja Fiscal.

Debido a que los cálculos hechos harían ver que su aplicación en la forma como se ha estudiado representaría un desembolso muy considerable al Erario, se considera la manera de rebajar las distintas categorías de empleados en que está dividido el Estatuto.

LA POLICIA QUEDARA ENCARGADA DE VELAR POR EL TRANSITO PUBLICO

Ha quedado tramitado en la tarde de ayer un decreto-ley por el que se fija las atribuciones que corresponde a la Policía del Orden dentro del territorio municipal de Santiago, en cuanto se refiere a las funciones de velar en las vías públicas por el cumplimiento de los reglamentos y decretos de la autoridad local relacionados con el tránsito de personas y vehículos.

Por este decreto - ley se establece que la policía comunicará a la autoridad las infracciones que se produzcan y se autoriza, en otro artículo, el Presidente de la República para aumentar el personal de la Policía de Santiago para atender a la vigilancia, debiendo la Municipalidad contribuir con la suma de ciento treinta mil pesos.

Para el juzgamiento de las infracciones, se establece, que el testimonio de un funcionario de la policía servirá como base para dejar sentado el delito cometido, salvo pruebas en contrario.

Con el objeto de asegurar las sanciones dictadas por el juez de Policía Local, el personal de policía queda facultado para citar a los infractores o exigírseles el depósito en dinero proporcional a la infracción o proceder a detenerlo.

SE ESTABLECEN PATENTES UNICAS PARA VEHICULOS EN EL PAIS

Por el Ministerio del Interior se ha dictado un decreto-ley, por el cual se modifica la ley N.o 1161, de 12 de Setiembre de 1903, sobre patente de vehículos.

Según el citado decreto-ley, las patentes que deberán pagar los diversos vehículos son las siguientes:

Automóviles de alquiler, de lujo $ 300.

Automóviles con taxímetros, tarifa mínima, 80 pesos.

Autobuses para pasajeros, 100 pesos.

Automóviles particulares, 300 pesos.

Motocicletas, 50 pesos.

Sidecar, 70 pesos.

Bicicletas, 10, pesos

Coches de dos ruedas, llanta de goma, 70 pesos.

Coche de dos ruedas, con llanta de fierro, 100 pesos.

Coche de cuatro ruedas, con llanta de goma, 60 pesos.

Coche de cuatro ruedas, con llanta de fierro, 90 pesos.

Tractores con neumáticos, 300 pesos.

Tractores sin neumáticos, 600 pesos.

Vehículo de carga, dos ruedas, tracción animal, hasta 5 toneladas, 120 pesos.

Vehículos de carga de cuatro ruedas, hasta dos toneladas, 80 pesos.

Vehículos de carga de cuatro hasta dos y media toneladas, 100 pesos.

Vehículos de carga de cuatro más de dos y media toneladas, 150 pesos.

Vehículo de carga con dos o tres ruedas, tracción animal, 30 pesos.

Se modifica el artículo primero de la ley citada dicienod: "patentes que darán derecho para transitar por todo el territorio nacional".

LOS PROGRAMAS DE HOY DE LA RADIO CHILENA

NUMEROS ARTISTICOS EN COMBINACION CON LAS INFORMACIONES DE "LA NACION"

Hoy Martes, la Radio Chilena desarrollará el siguiente programa en combinación con las informaciones noticiosas de "La Nación":

1. Vals Brillante, Amelia Palma.
2. Il secreto Tosti., Mercedes Godoy.
3. Idi.—Carlos Puelma.

Boletines informativos de "La Nación".

5. Il Trovatore.—Aria, Oscar Jiménez.
6. Don Carlos.—Manuel Zaldívar.
7. Machuca aviador.— Rojas Gallardo.
8. Adriana Leconvier.—M. Godoy.
9. La Spagnola.— C. Puelma.
10. Mazurka Azul.— Oscar Jiménez O.
11. Poesías.— Carlos Prieto A.
12. Junyent.— Excéntrico musical.—Tangos nuevos.
13. El Guarani, canción, Manuel Zaldívar.
14. John Levey y el Camello.— Rojas Gallardo.
15. Si ntí.—Dardelot.— Mercedes Godoy.
16. Yo son L'Amore. — Carlos Puelma.
18. Poesías.—Carlos Prieto A.
19. Romanza.—O. Jiménez O.
20. D. Pedro de Valdivia en Chile (2.a parte).—Rojas Gallardo.

21 Boletines informativos de "La Nación".

EL PERSONAL DE LA ENSEÑANZA AGRICOLA E INDUSTRIAL PODRA JUBILAR TAMBIEN A LOS 30 AÑOS

Con fecha 18 del presente, la Junta de Gobierno, de acuerdo con el Consejo de Secretarios de Estado, dictó el siguiente proyecto de ley:

"Hácense extensivas al personal administrativo y docente de la instrucción técnica dependiente del Ministerio de Agricultura e Industria, las disposiciones de la ley N.o 337, de 12 de Marzo en curso, dictada en beneficio de la enseñanza dependiente del Ministerio de Instrucción Pública.

Este decreto-ley regirá desde su publicación en el "Diario Oficial".

Tómese razón, comuníquese, publíquese e insértese en el Boletín de Leyes y decretos del Gobierno. — **Emilio Bello C.—Pedro P. Dartnell, E.—C. A. Ward.—Dr. J. Salas.**

EL MORO

CIGARRILLOS 20¢

PROPIETARIOS

Cincuenta personas han venido **ayer a buscar casas en arriendo.**

Esperamos vuestras órdenes.

Guzmán, Silva y Cía.

1243 — HUERFANOS — 1243

CHALET

EN PROVIDENCIA, DOS CUADRAS PLAZA ITALIA

VENDEMOS

Espléndido chalet recién construío, dos casas independientes, altos y bajos, muy buena construcción, grandes, toda clase de comodidades, jardín, garage.

PRECIO: $ 150,000

DEUDA HIPOTECARIA: 80,000 PESOS

1237 - HUERFANOS - 1237

Eduardo Prado B. y Cía.

Todo nos une

Los puntos más apartados del país se encuentran hoy junto a Santiago, gracias a Radio Chilena y los servicios informativos de "La Nación".

Un buen comerciante o inteligente industrial, debe ofrecer sus mercaderías y productos por medio de la Estación C. R. C., a todo el país.

HOY MARTES

RETAZOS CASIMIRES Y ALGODONES

CASA MATEO DELPORTE Rosas 1260

EDIFICIO DE UN PISO

LA JOVEN APARECIO ENTRE LAS RUEDAS DEJANDO UNA ESTELA DE SANGRE...

HABIA INTENTADO QUITARSE LA VIDA ARROJANDOSE BAJO EL TRANVIA EN EL DESVIO LA PIRAMIDE

El tranvía N.o 11 de la línea de San Bernardo hacía su carrera con toda velocidad y se acercaba rápidamente al desvío denominado La Pirámide.

Y cuando llegaba a este lugar, un grito se escapaba de los pasajeros y de las personas que se encontraban en los alrededores: una joven aparecía entre las ruedas del carro dejando una estela de sangre entre la vía.

¿Qué había ocurrido en ese trágico instante? ¿Cómo se había producido el inesperado accidente?

En el acto algunas personas sacaron a la víctima, la que presentaba graves lesiones y dieron aviso a la policía de San Miguel que es la que tiene jurisdicción en ese lugar.

La policía hacía conducir a la Asistencia Pública a la joven que resultó llamarse Edivigis Armijo y de donde se la trasdaba al Hospital de San Borja en vista de su grave estado, el que inspira serios temores.

Como en el público se hicieran los más variados comentarios acerca de este accidente, ocurrido en forma tan inesperada, algunas personas creyeron que no se trataba de una desgracia vulgar sino que en este hecho había encerrado algún misterio que convenía esclarecer.

Por otra parte se agregaba que la joven se había tirado a las ruedas del tranvía cuando éste entraba al desvío de La Pirámide y que en consecuencia se trataba de un intento de suicidio.

La policía de San Miguel se encargó de dejar en claro lo que había al respecto practicando las investigaciones correspondientes e interrogando a la joven en el mismo hospital a donde había sido trasladada.

Y según esas investigaciones era verídico el rumor de que la Armijo intentó quitarse la vida por un disgusto que recientemente había tenido con los suyos.

En la mañana de hoy se impondrá el juez del crimen señor Villagra de los antecedentes de este intento de suicidio ocurrido en la comuna de San Miguel en las circunstancias expresadas.

LA MUERTE CIRCULABA POR TODAS PARTES

Y TRES PERSONAS QUE NO PUDIERON EVITARLA, FUERON SUS VICTIMAS EN LAS ULTIMAS 24 HORAS

Los cadáveres amanecieron ayer en el Instituto Médico Legal

Dos mujeres y un hombre, todos fallecidos repentinamente, amanecieron ayer en el Instituto Médico Legal.

Del traslado de los cadáveres a ese establecimiento hecho por las comisarías respectivas se dió cuenta en la mañana de ayer al juez del crimen de turno señor Villagra, magistrado que ha iniciado los sumarios y ha ordenado las autopsias correspondientes.

¿De qué mal fallecieron esas personas?

El resultado del sumario establecerá las causas que originaron esas muertes y si hay o no culpabilidad de personas extrañas.

Por el momento y según las investigaciones policiales se puede adelantar lo siguiente respecto de esos casos trágicos que hoy lamentan los deudos de las víctimas:

El minero Brígido Núñez, se encontraba muy malo de salud y este era el objeto de su viaje a la capital, donde creía recuperar la fuente de la vida.

Núñez procedía de las minas El Teniente y se encontraba hospedado en un restaurant de la calle de San Antonio N.o 26.

Sin embargo, estaba profundamente equivocado. Su fin se acercaba y ante lo inexcrutable del Destino, sólo había que doblegar la voluntad.

En los momentos en que se encontraba en el restaurant indicado, sufrió una hemorragia, la que le fué fatal.

A pesar de los primeros cuidados que se le prodigaron, el desgraciado Núñez dejaba de existir a los pocos instantes después de iniciado el mal y cuando ya estaba en la Asistencia Pública, a donde fué remitido con toda oportunidad.

La 1.a comisaría, que tuvo oportuno conocimiento de este hecho, se hizo cargo de las investigaciones, cuyos resultados fueron puestos en conocimiento de la justicia.

ROSA, LA GUAPA MUJER DE LOS DOS MARIDOS

La 4.a Comisaría puso a disposición del juzgado del crimen de turno en la mañana de ayer a Rosa Espinoza Vargas, de 30 años de edad y a su marido Luis Roberto López, de 32.

¿Por qué causa fué detenida esta pareja?

La va a conocer el lector en la presente información:

Según expuso en la comisaría el ciudadano Segundo Molina Valdés, la Espinoza es causa principal de esta situación en la que ha arrastrado a López hasta los calabozos de esa sección.

—"Corría el año de 1923, empieza diciendo el citado Molina, cuando tuve la desgracia de conocer a Rosa, que dicho sea de paso, en esos días era una guapa mujer.

Como le pasa a todos los hombres, me enamoré yo también y Rosa que fué el principal objetivo de mi pasión.

La Espinoza no desdeñó mis pretensiones y en ese mismo año nos dirijimos a presencia de un oficial de Registro Civil quién nos dió la autorización respectiva para que viviéramos juntos como la ley manda, sin que nadie se pudiera aoponer a nuestros deseos, que además eran los de dos personas mayores de edad y que a nadie tenían que temer, salvo a la justicia.

Pasó el año e 1923 y tal vez a Rosa no le gustó mi compañía, pues cuando menos lo pensaba, ésta abandonó el hogar conyugal y no supe más de ella.

Cierto fué que la busqué porque en los comienzos de esta brusca separación la eché de menos, pero cuando noté que mis diligencias eran inútiles y que la ingrata ya se había olvidado de su marido, opté por dejarla, siempre con el pensamiento de que tarde o temprano caería en mi poder.

Y cual no sería mi sorpresa, agrega el denunciante, al saber en estos últimos días que Rosa, mi mujer legítima, con la que contraje matrimonio en el año de 1923, se hallaba viviendo en la calle de Cochrane N.o 1122 con la tranquilidad de un pastor protestante que se imajina tener el cielo ganado por su buena conducta.

En el acto empecé a investigar la vida de Rosa y con el estupor consiguiente supe que vivía con Luis Roberto López, con el que la muy pilla había contraído matrimonio en 1924, es decir, un año después de haberse casado conmigo.

Y como yo soy el marido más antiguo de Rosa debo ser también el que tiene más derecho a ella.

Y para que se crea lo que digo, terminó el denunciante, aquí están los dos certificados de matrimonio que atestiguan la efectividad de mi reclamo.

Hasta aquí el denuncio de Segundo Molina Valdés y a cuya petición fueron detenidos Rosa Espinoza Vargas y su segundo marido Luis Roberto López, y puestos a disposición de la justicia a fin de que el juez del crimen de turno disponga lo que estime conveniente al respecto.

BOX

MANUEL SANCHEZ ESTA NUEVAMENTE DE ACTUALIDAD

AQUELLOS TIEMPOS. . . — LA NOSTALGIA DE VOLVER AL RING. — EL SABADO PROXIMO EN EL HIPPODROME CIRCO SE BATIRA CON FROILAN ROJAS

Hacía tiempo que la prensa no se preocupaba de Manuel Sánchez. Bastante sonó su nombre durante más de catorce años, y desde hacía apenas unos largos meses se había apagado. Hoy, nuevamente, como en aquellos tiempos. . . listo para entrar el Sábado próximo a combatir en el Hippodrome Circo, con Froilán Rojas.

Sánchez, está nuevamente de actualidad. Volverá a pelear como en sus mejores tiempos, aquellos en que no tenía rival, cuando su sola presencia en un ring era motivo de exclamaciones de entusiasmo, por su habilidad, rapidez y valentía para combatir.

Hoy tal vez no poseerá un fuerte punch, ni una gran resistencia, pero su habilidad, ni su escuela se han perdido. Perduran en el viejo luchador, porque de él eran innatas y estamos seguros que el Sábado próximo sabrá pelear con la valentía y escuela de los días de juventud.

Froilán Rojas, será el encargado de probar el estado actual de Manuel Sánchez. Este match servirá para cerrar o abrir nuevamente el paso al ex-campeón que, hoy como ayer, espera anhelante el día del combate.

Se dice que su estado es excelente, y que en sus trabajos de sala deja la impresión que puede hacer frente con éxito a boxeadores de su categoría. El ha elegido un boxeador que ha sufrido unas cuantas derrotas, como lo es Froilán Rojas que no ocupa una situación preponderante dentro de los de su categoría, y que tampoco deja de ser un hombre peligroso.

Sánchez, dicen que ha dicho a sus amigos: Estoy contento de volver a pelear, sentía necesidad de pelear y he conseguido un match con Froilán Rojas, en el cual espero probar al público y mis amigos que me encuentro en buenas condiciones para luchar.

CONFIANZA

Los propietarios de automóviles BUICK tienen absoluta confianza en el buen servicio de sus coches.

La experiencia les ha enseñado que las dificultades del servicio demuestran simplemente la capacidad del BUICK para trabajar satisfactoriamente en todas condiciones.

Los BUICK de la nueva generación, más rápidos, potentes y más hermosos que nunca, ostentan en alto grado la tradicional seguridad del servicio de los automóviles de esta acreditada marca.

VALVE-IN-HEAD
Buick
MOTOR CARS

EL MEJOR AUTOMOVIL EN SU CATEGORIA

IMPORTADORES:

Morrison & Co. - Santiago

EL ALLANAMIENTO DEL HOTEL TRAPICE DE PEÑAFLOR

LOS CARABINEROS SORPRENDEN A 66 JUGADORES ALREDEDOR DE LAS MESAS DE RULETA Y RECOGEN EN FICHAS Y DINERO UNA GRUESA SUMA. — TODOS LOS JUGADORES QUEDAN CITADOS A COMPARECER AL JUZGADO DEL CRIMEN DE SAN BERNARDO Y LOS CONCESIONARIOS FUERON PUESTOS A DISPOSICION DE LA JUSTICIA

Lo que dice el parte oficial de los Carabineros acerca de este allanamiento

Nuestro colega "Los Tiempos", en su edición de ayer dió interesantes informaciones del allanamiento efectuado antenoche en el Hotel Trapiche de Peñaflor, establecimiento donde funcionaban desde hace mucho tiempo varias ruletas y otra clase de juegos.

El público tenía amplias noticias del funcionamiento de este garito y se sabía que el hotel Trapiche era el centro de reunión de todas las personas aficionadas al juego, pues creían tener allí las seguridades de no ser molestadas por la policía ni por las autoridades del lugar.

Y a pesar de que en estos últimos meses los establecimientos dedicados al juego en algunos balnearios concurridos han sido estrictamentete vigilados por la Policía y aún allanados por los Carabineros, el garito de Peñaflor seguía funcionando sin ningún temor, como si los dueños o concesionarios estuvieron seguros de que nada les ocurriría.

Por esta causa, la noticia del allanamiento del Hotel Trapiche causó cierta impresión en diversos círculos y fueron muchas las personas que se interesaron por conocer todos los detalles de este acontecimiento un tanto inesperado.

LOS CARABINEROS EN ACCION

Los carabineros tenían una orden del Juez del Crimen de San Bernardo de proceder al allanamiento del citado garito desde los últimos días del pasado mes, pero no se le había podido dar cumplimiento en vista de que esa repartición militar estaba ocupada en otras actividades de Gobierno que no podían dejar a un lado.

Solucionadas estas dificultades, el jefe del escuadrón de Carabineros, capitán señor Plaza acompañados de varios oficiales y de individuos de tropa de su escuadrón se dejó caer antenoche al garito de Peñaflor a una hora conveniente y cuando éste se hallaba en pleno apogeo.

La alarma que se produjo fué enorme, pero ante la evidencia del allanamiento, no hubo más que aceptar las consecuencias.

Fueron inútiles las protestas, los gritos, las lágrimas, los desmayos, etc., etc., pues todos los asistentes, debieron dar sus nombres, sus direcciones, entregar las fichas y obligados a presentarse al tribunal correspondiente a la primera audiencia.

Las personas que fueron encontradas dedicadas al juego alcanzaron a 66 y las mismas que quedaron citadas al Juzgado de San Bernardo.

LOS DETENIDOS

Los Carabineros detuvieron en los primeros momentos a Queralt Palavo, que estaba a cargo de la ruleta, a Antonio Colas Fernández y Enrique Teodoro Lutjins, que tienen participación en el negocio del juego que allí se explotaba.

Se escapó por una puerta oculta de ese establecimiento Moisés Valenzuela, que era e lencargado de agar a los ganadores.

No se aprehendió al dueño del hotel porque en los instantes del allanamiento se encontraba ausente.

Los carabineros, sin embargo, dejaron citado para que compareciera ante el juez del crimen de San Bernardo, a don Angel Tartarin, concesionario del establecimiento.

Se recogieron $ 17.886 en fichas y $ 769 en dinero, una ruleta, accesorios, etc, etc., los que fueron remitidos a disposición de la justicia.

EL PARTE OFICIAL

Damos a continuación el parte que los carabineros pasaron ayer al juzgado del crimen de San Bernardo, dandole cuenta de este allanamiento y que nos fué proporcionado por la jefatura de carabineros:

"Santiago, 23 de Marzo de 1925. — Al juzgado de Letras de La Victoria. — San Bernardo. — Para dar cuenta a US. que en cumplimiento a la orden judicial de fecha 26 de Febrero del mes próximo pasado, de ese juzgado, me trasladé a Peñaflor ayer con los siguientes oficiales: capitán señor Guillermo Villouta, tenientes señores: Alfredo García, Caupolicán Gálvez, Eduardo Gordon, sub-tenientes señores Gabriel Severín y Belisario Fritz, y doce hombres de tropa y el sargento 1.o Amadeo Rodríguez, nombrado por US. Ministro de fe para esta diligencia, con el fin de allanar el Hotel Trapiche, sorprendiéndose infraganti, jugando a la ruleta, a las 11.40 P. M., a sesenta y seis personas.

Todas estas personas quedaron citadas para comparecer hoy a las 10 A. M. a ese juzgado.

Pongo a disposición de US. en calidad de detenidos a Ramón Queralt Palavo, ruletero; Antonio Colás Fernández y Enrique Teodoro Lutjins, estos dos últimos socios del primero.

No se aprehendió al dueño del hotel por encontrarse ausente, pero en cambio quedó citado para comparecer ante US. en concesionario del hotel, Angel Tartarín.

En el momento de verificar la diligencia, se fugó el pagador Moisés Valenzuela, por una puerta falsa de la sala de juego.

Interrogado el ruletero respecto a la caja, contestó que no usaban dinero en caja, sino que con la plata de los jugadores afrontaban los pagos o canjes de fichas.

Pongo a disposición de US. el dinero en efectivo y las fichas que fueron recogidas de la mesa de juego y cuyo monto alcanza a la suma de $ 17,886, y en dinero efectivo la suma de $ 769.

Igualmente pongo a disposición de US. la máquina de la ruleta y demás accesorios livianos que sirven para esta clase de juego. En cuanto a las mesas de juego quedaron en del concesionario del hotel, quien ponderá ante US. de dichas espe por medio del documento que me mito acompañar a este parte.

Acompaño a US. la cantidad $ 49 en fichas encontradas a últi hora en poder de uno de los jugad res.

Lo que comunico a US. para conocimiento y fines que haya lug —(Firmado). — **Carlos Plaza**, cap tán comandante del Escuadrón".

UN ACTA QUE COMPRUEBA ALLANAMIENTO

Terminado el allanamiento se vantó el siguiente acta del suceso

"En Peñaflor, a 22 de Marzo 1925, el capitán que suscribe, y más testigos que firman al pie de presente acta, declaran haber pres ciado el allanamiento de la sala juego del Hotel Trapiche, ubicado este pueblo, y de haber sorprendi jugando a la ruleta a sesenta pers mas de ambos sexos.

Hecho el inventario respectivo, encontraron las siguientes espec y dinero: un naipe inglés, un ca con tres dados, una máquina de leta, una mesa de ruleta, una m de baccarat, tres rastrillos.

En dinero efectivo: 779 pesos en chas: de un peso, $ 2,301; de a c co, $ 1,435; en fichas de diez p sos, $ 2,350; en fichas de veinte p sos, $ 3,000; en fichas de cien pe $ 3,800; en fichas de $ quinientos p sos, $ 5,000; total en fichas, $ 17,

Para constancia firmamos la p sente acta en Peñaflor, Hotel Tra che, a las dos y quince de la ma na del 23 de Marzo de 1925, hora que terminó la diligencia orden por el juzgado de San Bernardo. (Firmas). — **Capitán Carlos Plaza. — Capitán G. Villouta. — A. García. — Teniente Caupolicán Gálvez. — T niente E. Gordon. — E. Masintin —T. Artarituzel. — H. Silva. — 0 Apaine".**

LA TRAGEDIA DE LA CALLE EYZAGUIRRE

NO SE CONCEDE EL SOBRESEIMIENTO A LOS REOS, Y ESTOS APELAN DE TAL RESOLUCION

En una de nuestras informaciones anteriores dimos cuenta del estado del proceso que se instruye en contra de Jorge Sangtz y Zulema Arenas por los hechos ya conocidos del público y que se desarrollaron en una casa de la calle de Eyzaguirre, hace algún tiempo.

Como se recordará, el Ministerio Público dictaminando sobre esos hechos fué de opinión que debía sobreseerse al respecto, pues no había encontrado en toda la tramitación de la causa un solo antecedente que sirviera como prueba efectiva del delito que se imputaba a los detenidos.

En este estado de la causa, se presentó querellándose particularmente en contra de Sangtz y de la Arenas, don Eleuterio López, marido de la última y que según las investigaciones que se hicieron en los tiempos de la denuncia, era la víctima de los procedimientos que los acusados habían puesto en práctica para quitarle la vida y usurparle su fortuna.

El juez suplente del 2.o juzgado del crimen, don Ernesto Navarrete, ha entrado a conocer en esta causa por ausencia del titular, y no ha dado lugar al sobreseimiento pedido por el Ministerio Público en vista de la querella que ha presentado el señor López y ha dispuesto que este funcionario debe acusar a los reos por los delitos enunciados.

Notificados los reos de esta resolución del juez suplente, apelaron de ella ante la Corte de Apelaciones y a fin de que este tribunal resuelva el punto de divergencia, el proceso ha sido elevado al tribunal de alzada.

CENTRO BOXERIL "LOS SPORTS"

RESULTADOS DE LAS PELEAS DEL SABADO Y DOMINGO

Se cede el local a la Amateurs para que organice un beneficio al señor Humberto Oros.—Se acuerda hacer varios trabajos en el local.—Otras noticias

Con un público que llenaba por completo la sala de este Centro, se llevaron a cabo las peleas que sus dirigentes habían anunciado para los días Sábado y Domingo.

Como de costumbre, los diversos encuentros agradaron a la concurrencia.

Damos a continuación los resultados de las peleas del Sábado:

Moisés Machiavello, derrotó a Germán Céspedes; Raúl Contreras y Gilberto Poblete, empataron; Alfredo Sepúlveda ganó por K. O. a Alfonso Henríquez; en la definición por el peso mínimo entre Jeria y Lorca, se decidió en un justo empate después de hacer una hermosa pelea; Carlos Jiménez venció a Luis A. Olivos y en la de fondo Reinoso se impuso por K. O. sobre Enrique Vergara.

Las peleas del día Domingo tuvieron un atractivo más: parte literaria y baile al final. Concurrieron numerosas señoritas del barrio, lo que daba un simpático aspecto a la sala.

Los resultados de las peleas fueron los siguientes: José Gutiérrez venció a Cipriano Mardones; Juan Grez a Oscar Norambuena; Luis Saavedra a Manuel Rivero; Carlos Díaz a Orlando Galaz; Angel Cepeda y Arturo Mardones empataron; y finalmente, la pelea de fondo fué dada en empate, después de haber demostrado Hernández y Aguilera igualdad de condiciones para el box.

Con un baile familiar se dió término a tan interesante velada deportivo-social.

Reunión de directorio. — En la tarde del Domingo se reunió el directorio para tratar de varios asuntos de alto interés para la buena marcha del centro, tomándose los siguientes acuerdos:

En vista de que día a día se hace más estrecho el local, completar la galería que queda al lado del ring.

Adquirir las sillas necesarias para la platea.

Hacer aposentadurías especiales para las visitas y para los jurados, al lado del ring.

Comisionará para todos estos trabajos al director señor Quintana, como igualmente para la vigilancia de los trabajos de pintados que se harán en la sala.

Ceder el local a la Federación Amateurs de Box de Chile, sin gravamen alguno, a fin de que pueda llevar a efecto la velada de beneficio al señor Humberto Oros. Al efecto se enviará nota a dichas institución dirigente.

Aprobar un gasto hecho en la atención de un socio que estuvo enfermo.

Efectuar un paseo el 5 de Abril próximo, en honor de todos los peleadores del centro, cobrándose por la adhesión la suma de cinco pesos, niños, tres pesos; señoritas, tres pesos. Los señores Basterrica, Gacs, Ugalde, Quintana y Savelli, tendrán a su cargo este paseo, recibiendo desde hoy las adhesiones.

Por unanimidad se acordó enviar nota al ex-tesorero para que a la brevedad posible facilite algunos apuntes para la revisión total de la tesorería.

Luis Gómez se va

Ayer tarde estuvo en nuestra imprenta Luis Gómez, que parte a Buenos Aires contratado por seis peleas.

—El objeto de mi visita, nos dijo Gómez, dándonos un fuerte apretón de manos, es despedirme de ustedes antes de partir a tentar suerte a los países del Atlántico, y al mismo tiempo despedirme por medio de su importante diario del público chileno para quien guardo mis mejores agradecimientos .

Gómez va dispuesto a vencer por esas tierras, para en seguida dirigirse a los Estados Unidos, donde cree tener buena suerte al igual que otros de sus compatriotas.

Descamos a Gómez un feliz viaje y muchos triunfos.

MARIO VALDES-JORGE OLGUIN
—Este match de fondo servirá de base a la interesante reunión boxeril que con todo entusiasmo prepara el Ignacio Irarrázaval B. C. (Santa Filomena 159).

En esta velada, que será para recolectar fondos, prestarán su valioso concurso, excelentes profesionales de nuestros rings, como Mario Belza, Carlos Soto y otros.

CENTRO ESMERALDA. — El próximo Sábado se efectuará la final del campeonato interno peso mosca, entre Luis Guajardo y Leonidas Vergara, cuatro preliminares y un interesante semi-fondo completarán el programa.

—En este centro se necesita con urgencia al señor Arturo Santiago.

—Cítase a sesión para mañana Miércoles a las 8 P. M.

LUIS CORREA ACEPTA DESAFIOS. — Luis Correa, el fuerte campeón de Chile del peso medio-pesado, acepta medirse con los campeones José Massanes y Miguel Queirolo.

Las bases las deja a petición del interesado y pueden arreglarlas con el señor Máximo Silva F.

FEDERACION DE AMATEURS DE BOX DE CHILE. — Esta noche a las 9 P. M. se reunirá en junta general la dirigente del box aficionados y procederá a elegir vice-presidente de la comisión de campeonatos; por dicho capítulo se le encarece la asistencia a los delegados, y se cita especialmente al señor Jorge Ascui Pruneda; las inscripciones para los campeonatos la ssigue recibiendo diariamente el señor árbitro general don Benjamín Tallman, en libertad esquina de Rosas.

CENTRO BENJAMIN TALLMAN. —El Sábado próximo se proseguirán las peleas por el campeonato interno, que ya toca a su fin, pues los encuentros que se anuncian son por los finales.

A LOS PELEADORES

Con el objeto de inscribir a los peleadores que deseen actuar en los campeonatos las sigue recibiendo diateurs de Box de Chile, se cita a todos los boxeadores de esta institución, a una reunión que se efectuará el Miércoles en el local social, a las 8 P. M.

EN TALCA

El entusiasta deportista, presidente del Centro Benjamín Tallman, don Pedro Desrivières, se encuentra en la ciudad de Talca, por encargo del directorio, estudiando las bases de un gran intercity, y al mismo tiempo, con poderes amplios de los mejores peleadores profesionales del Centro, para organizar encuentros con elementos destacados, que cultivan el box en esa ciudad.

JOVEN

Para el archivo se necesita. Ofertas por escrito a

Casilla 85-D — Santiago

T U R F

EDUARDO REBOLLEDO

Este reputado jinete, que en este último tiempo ha logrado colocarse entre los ases de la fusta en nuestro país, gracias a su destreza y honradez, se dirigirá por la combinación que parte hoy a las 5 P. M., al Brasil, donde va contratado por un año por una de las más importantes caballerizas de ese país, la del Dr. señor Linneu Machado.

Si tomamos en consideración las encomiables dotes que adornan a Rebolledo y la destacada figuración que han tenido nuestros compatriotas en el Brasil, no es aventurado augurarle una feliz actuación en esas pistas.

El alejamiento de Eduardo Rebolledo de las actividades turfísticas de nuestro país es sumamente sensible, por cuanto es uno de nuestros mejores jinetes el que nos deja, haciéndose sentir aún más por la escasez de buenos profesionales porque atravesamos.

Le deseamos a Rebolledo que la suerte le sonría en el país hermano y que una vez que dé cumplimiento a su contrato, regrese entre nosotros a ocupar el puesto que le corresponde.

INSCRIPCIONES PARA LAS CARRERAS DEL DOMINGO PROXIMO EN AMBOS HIPODROMOS

REUNION DE CLAUSURA DE LA TEMPORADA

VALPARAISO SPORTING CLUB

Premio MAINTENON.—1,000 metros. — Para potrillos de dos años que no hayan ganado. — Peso: 54 kilógramos. — Entrada: $ 45. — Premios: $ 4,500 al 1.o y $ 900 al 2.o

Declarado sin interés.

Premio MUNCASTER. — 1,400 metros. — De remate. — Para caballos nacidos en Chile que no hayan ganado en la temporada o que se rematen por $ 5,000. — Handicap. — Entrada: $ 35. — Premios: $ 3,500 al 1.o y $ 700 al 2.o

Náutico; Almoneda; Bandazo; Crimora; Danger, Alazán, Puff, Kepí; Boggle; Landrú; Azpeitía; Mon Homme; Mistere; Fan Fan; Predilecta; Todo Ilusión; Brocatelle; Redondilla; y Farolillo.

Premio MANIFESTO.—1,000 metros. — Omnium. — Handicap. — Entrada: $ 35,000. — Premios: $ 3 mil 500 al 1.o y $ 700 al 2.o

1.a Serie

Pistacho, Pitao; Albeytar; Danger; Ku Ku; Pimpolla; Artagnan; Cáucaso; Juerga y Kadijah.

2.a Serie

Puelche; Landrú; Mistere; Lanzafuego; Locuela; Alazán; Crimora; Almoneda; Yerba Mate; Monza; Brocatelle; Serenísima; Kepí; Regalada; Perla Negra; Billy White; Villapín; Zancajo; Jacobino; Bouquet y Todo Ilusión.

Premio MONARQUE —1,000 metros. — Para potrancas de 2 años que no hayan ganado. Peso: 54 kilógramos. — Entrada: $ 45. — Premios: $ 4,500 a la 1.a y $ 900 a la 2.a

Declarada sin interés.

Premio JUAN MATTHEWS. — Carrera clásica. — 2,800 metros.— Handicap libre. — Para caballos que hayan llegado placén en carreras de más de 1,600 metros en la actual temporada. — Los pesos se publicarán el Lunes anterior al día de la carrera, en la Secretaría, a las 4 P. M., y las inscripciones, que significarán aceptación del peso, se abrirán el Martes anterior al día de la carrera, a la misma hora. —Entrada: $ 100. — Premios: $ 10 mil al 1.o; $ 2,000 al 2.o; $ 1,000 al 3.o y $ 1,000 al criador del ganador, si éste es nacido en el país.

	Kilos		Kilos
A. Chenier	63	Orientada	50
Risa Loca	60	Bricole	50
Halagüeña	59	Almodovar	49
Urbión	59	Sigma	48
Buñuelito	59	Lacierva	47
Paitanás	58	Altachin	45
Ardelión	56	La Paz	41
Chevrolet	55	Gentilhomme	40
Digno	54	Zadorija	40
Picarón	53	Iradier	40
Jolly Fellow	51	Atorrante	40
Cinta Roja	51	Bandazo	40

Premio MELTON. — 1,600 metros. — Omnium. — Handicap. —

HIPODROMO CHILE

Premio LLAY-LLAY —1.200 metros.

	Kilos		
Peña Blanca	51	Higlandre	
Zumbido	55	Zumacal	
Naides	58	Falaz	
La Quinta	50	Galaor	
Krasure	49	Le Ratera	
Evangelista	59	Kingston	
Calli Hue	42	Zizañero	
Dione	48	Dagmar	
Silver Mine	49	Indalicio	
Eclicse	49	Masanielo	

Premio LLOLLEO.—900 metros.
Pepa de Oro, Lon, Facuo, Torcac Regalada, Lloyd George, Castor, An frago, Odioso, Corite, Apático, Gracé, Al ne, Jilguero, Anémona, Querella y Pich din.

Premio LLAUCABEN.—1.500 metros.
Ilusa, Habilosa, Diva, Marly, Buena ña, Picaronera, Scut, Knave, Jotabech Juanilla, Brasilera, Maravedí, Kintam Firlidina, Anitra, Pasajero, Griego, Gl neusse, Huerfanita, Antilla y Marconi ma.

Premio LLORON.—1.500 metros.
Ofensivo, Josélito, Toinette, La Mon pan, Danaide, Bric a Brac, Paisandro, M cola, Güira, Peyuco, One Step, Green Coquetón, Nirtergreen, Madame Bov Bellorita, Vaivén, Alesio, Bolt, Harding Obsequio.

Premio LLANQUIHUE.—900 metros.
Pasajes, César Borgia, Huerfanita, G diano, Papirote, Castellano, Peloponeso, toso, Edith, Costino, Sin Pensar, Ne Cagliostro, Parlanchinita, Jarana, Madam Joselito.

Premio LLICO.—1.500 metros.
Querella, Gordiano, Apático, Lírica, tor, Poruña, Curilafquén, Tartana, An na, Dax, Tarnopol, Pintura, Grand Pr Tangola, Carbón, Junín y Aramayo.

Premio LLAIMA.—1.500 metros.
General Prim, Percala, Malharia, tía, Isócrates, Matorral, Náufrago, Long, Weyler, Glacé, Jana, la Duda, Gondolero, Guernsey y Eudón.

Entrada: $ 40. — Premios: $ 4, al 1.o y $ 800 al 2.o

1.a Serie

Gin Cocktail; Mentirosa; La vena; Sigma; Guau; Pistacho; linga; Boggle; Gorgorito y Picaz

2.a Serie

Gentilhomme, Irlandés, Kayuk Azpeitía; Mon Homme; Garete; catombe; Todo Ilusión; La Tuli Fronteriza; Omikrón y Bandazo.

Nota. — Hoy, hasta las 12 se reciben inscripciones para la guiente carrera:

Premio . . . 1,000 metros. Para productos de 2 años. Peso: kilógramos. — Recargo de 4 kil gramos por cada carrera ganada, descargo a perdedores, de 1 kil gramo por cada carrera perdida. Entrada: $ 44. — Premios: $ 4,0 al 1.o y $ 800 al 2.o

EL PRESIDENTE DE LA OFICINA INTERNACIONAL DEL TRABAJO NOS VISITARA DENTRO DE POCO

Dentro de pocos días será nuestro huésped el presidente de la Oficina Internacional del Trabajo, señor Alberto Thomas, oficina creada por la Liga de las Naciones.

El viaje del señor Thomas tiene por objeto de imponerse de la situación social y económica de los países de la América del Sur.

LA OFICINA GENERAL DEL TRANSITO SE TRASLADARA EL SABADO PROXIMO

Conforme está acordado por la Dirección de esta repartición municipal, el próximo Sábado se efectuará el traslado de la Oficina del Tránsito a su nuevo local, situado en la calle Artesanos entre Paz e Independencia, donde desde el próximo Lunes atenderá al público en la forma acostumbrada.

PROXIMAMENTE SE CELEBRARA EN NUEVA YORK UN CONGRESO DE CIUDADES

Con motivo de celebrarse en la ciudad de Nueva York un Congreso Internacional de Ciudades en el próximo mes de Abril, convocado por la American Civic Association, se ha recibido en la Municipalidad de Santiago un cablegrama con la invitación correspondiente, pidiendo la representación de la corporación en dicho Congreso.

Según se nos manifestó, el propósito de este Congreso sería tratar sobre los progresos que pueden ejecutarse en las ciudades suramericanas y si es posible determinar un tipo único de ciudad.

La H. Junta de Vecinos se pronunciará en su sesión próxima respecto a dicha invitación.

LA ACTUAL JUNTA DE VECINOS CUENTA CON TODA LA CONFIANZA DEL GOBIERNO

ASI LO MANIFIESTA S. E. AL Sr. INTENDENTE MUNICIPAL

En la tarde de ayer tuvimos oportunidad de conversar brevemente con el señor Intendente Municipal don Luis Phillips, quien nos declaró que la Junta de Vecinos no presentaría la renuncia de sus cargos, como se había acordado, por cuanto S. E. el Presidente de la República le manifestó, que si tal cosa ocurriese, rechazaría dichas renuncias por merecerle los miembros de la actual corporación toda su confianza.

Además, S. E. ofreció al señor Intendente Municipal todo su apoyo para los proyectos de bien público, en que se encuentra empeñada la actual corporación.

También nos manifestó el señor Intendente que todas las comisiones designadas por la Junta se encuentran trabajando con todo entusiasmo en los problemas que resolverá próximamente la corporación.

Por el momento, nos dijo, estamos empeñados en la confección de un reglamento de Tesorería para hacer más expedito este servicio, estableciendo un control determinado.

Tales fueron las declaraciones del señor Intendente Municipal sobre la actual situación de la Junta de Vecinos.

LA HIGIENE INTIMA ESTA BASE DE LA FELICIDAD FEMENINA

Gynesil

BOTICA FRANCIA ESTADO 184

ACTIVIDADES DE LOS EMPLEADOS PARTICULARES

El Domingo, a las 3 de la tarde se reunieron los empleados del Telégrafo Comercial en los salones de la Unión de Empleados de Chile y entre otras resoluciones, después de acalorada discusión llegaron a las siguientes conclusiones, que nos piden hagamos públicas, para los fines del caso:

Constituirse en comité y nombrar un delegado en reemplazo del señor Valencia que presentó su renuncia y tratar de solicitar aumento de sueldo en concordancia con el alza de tarifas, con la que la Compañía tiene una ganancia líquida de 42 1|2; pedir a la gerencia un sueldo mínimo para los principiantes o aprendices que prestan sus servicios como transmisores, el que no rebajará de $ 120 mensuales; exigir que se entreguen las libretas de fondos de previsión social y que se hagan los depósitos según ordena la ley. Se hace esta exigencia, en razón de que no se tiene conocimiento dónde están esos fondos que desde Enero se han descontado a los empleados

Para hacer prácticas estas aspiraciones, se procedió a nombrar comisiones que se encargarán de hacer cumplir estos acuerdos. Quedaron como delegados la señora Rosario Garrido de Pérez y el señor Teodoro Torrejón.

Las peticiones de aumento, excepción hecha de los principiantes que ahora se les paga 40 y 50 pesos y para quienes se solicitará siquiera $ 120, será de un 60 o|o hasta para los que ganen $ 200 a $ 350, de 50 o|o a los que gan de 201 a 350 y el 40 o|o a los de 351 en adelante.

Se dispuso también mandar una nota de amplia adhesión a la Unión de Empleados de Chile y entregar en secretaría las listas colectivas de todos los asociados.

A los empleados de Farmacia. — Se nos pide citar para hoy a las 9 1|2 P. M. en el local de la Unión de Empleados a los empleados de Farmacia, a fin de tratar de las bases sobre qué definitivamente se procederá a la organización de esta colectividad.

A los compañeros empleados. — Se ruega a todos los compañeros y compañeras que sepan de ocupaciones vacantes, acercarse a la secretaría de la Unión de Empleados de 10 à 12 M. o de 6 a 8 P. M. a fin de tomar nota de dichas ocupaciones para los compañeros que se encuentren sin trabajo.

Los empleados de la The Chili Telephone Co. Ltd. se organizan. — El Martes 24 del presente, a las 6 P. M. se llevará a efecto una reunión del personal de The Chili Telephone Co. Ltd. con el objeto de elegir un delegado ante la Unión de Empleados de Chile, institución a la cual se han adherido. Se tratará también en esta reunión, de elegir el Directorio dentro del personal de dicha empresa, en el que estarán representados los múltiples departamentos de ella

A esta reunión se invita especialmente a las señoritas telefonistas, y principalmente a las señoritas jefes, pues, en esta asamblea se tomará muy en cuenta esta asistencia.

El delegado provisorio dará cuenta de la última reunión preliminar habida el Sábado pasado. Principalmente, se cambiarán ideas sobre la organización de esta institución.

Los que no hayan firmado aún los registros por falta de tiempo u otro inconveniente, pueden hacerlo en la misma sesión.

Local: Unión de Empleados de Chile, 21 de Mayo 547.

Rastrojo viña compro

E. M., Cas. 11 Cisterna

OFICINA DE CONTROL

Y CONTABILIDAD DE LAS RENTAS DE CAMINOS Y PUENTES.

Con motivo de la reorganización del Ministerio de Obras y Vías Públicas, se ha creado la Oficina de Control y Contabilidad de Caminos y Puentes, la que será atendida por el siguiente personal:

Inspector jefe y visitador de Tesorerías Fiscales, don Leoncio Arce Zúñiga.

Inspectores visitadores los señores Luis Díaz y Luis Ríos Varela.

Contador, don Enrique Alvarez San Martín.

Ayudante Estadístico, don Felipe Sotomayor T.

TELEGRAMAS SOBRE MANIFESTACIONES DE ADHESION A S. S. RECIBIDOS EN LA DIRECCION GENERAL DE POLICIAS

Traiguén.—El Sábado 21 a las 7 P. M. se celebró una gran manifestación patriótica en la Plaza de Armas con motivo de la llegada del Presidente constitucional. Dicha manifestación llevóse a cabo en completo orden.

Concepción.—El Domingo 20 Concepción tributó un colosal homenaje de adhesión y regocijo al Primer Mandatario de la Nación con motivo de su regreso al suelo chileno efectuándose un gran desfile en el que tomaron parte las tropas de la guarnición, la totalidad de las instituciones obreras y el pueblo en general. La manifestación que asumió proporciones nunca vistas en la ciudad desfiló ante las autoridades administrativas y municipales en medio de un entusiasmo indescriptible.

La Ligua.— El día de la llegada de S. E. y al tenerse noticias de haber reasumido el mando, el pueblo de la Ligua, en el más perfecto orden, hizo una manifestación popular demostrando su agrado por tal acontecimiento.

Talcahuano.— El día 20 en la noche se efectuó una gran manifestación pública de adhesión a S. E. el Presidente de la República don Arturo Alessandri y en homenaje a su regreso al país.

Lebu.—El 22 del presente se celebró en esta ciudad un gran desfile en honor y adhesión al Primer Mandatario. Asistieron los comerciantes, industriales, agricultores, bomberos, escuelas públicas y el Cuerpo de Policía.

SE HAN CANCELADO LOS PERMISOS PARA VENTAS EN LOS PUENTES DEL MAPOCHO

El Intendente Municipal envió ayer al Intendente de la Provincia, la siguiente nota:

"El señor Ministro de Higiene, Asistencia y Previsión Social y Trabajo ha solicitado a esta Intendencia que se impida la colocación de ventas en la vía pública, en los alrededores de ese Ministerio y en los puentes del Mapocho.

El infrascrito ha prohibido la colocación de dichas ventas y a fin de hacer efectiva esta prohibición, se permite rogar a US. se sirva disponer que la Policía del Orden vigile el cumplimiento de lo dispuesto por el infrascrito, impidiendo la colocación de las ya mencionadas ventas.

Dios guarde a US.— **Luis Phillips H.**"

LA ALAMEDA DE LAS DELICIAS SE LLAMARA AVENDA BERNARDO O'HIGGINS

La ex-Junta de Gobierno dictó hace días un decreto-ley por el que se cambiaba de nombre a la Alameda de las Delicias por el de Avenida Bernardo O'Higgins en recuerdo y homenaje a este Padre de la Patria.

Damos a continuación el texto del decreto-ley:

"Teniendo presente que S. E. el Presidente de la República señor don Arturo Alessandri ha declinado la distinción de que la Junta de Gobierno le había hecho objeto a petición de diversas instituciones y sociedades obreras, dándole su nombre a la Avenida de las Delicias de esta ciudad, la Junta de Gobierno dicta el siguiente decreto-ley:

La Avenida de las Delicias de Santiago llevará el nombre de Avenida Bernardo O'Higgins en homenaje a este Padre de la Patria."

LA INAUGURACION DEL FUNICULAR DEL SAN CRISTOBAL

Ayer se efectuó en la Intendencia de Santiago una reunión de los representantes de la empresa constructora del funicular del San Cristóbal, para fijar la fecha de la inauguración de esta obra, como, al mismo tiempo para acordar las tarifas.

Respecto al día de la inauguración, se acordó que fuera el 9 de Abril, fecha en que se inaugurará también el Torreón Victoria, que se encuentra en la bifurcación del camino que va al Restaurant del Cerro y al Parque Santiago.

En lo referente a las tarifas para viajar en el funicular, se insinuó al señor Intendente de Santiago los precios de $ 2 para primera clase y $ 1.20 para segunda, con pasaje de ida y vuelta.

El señor Intendente manifestó a los industriales que consultaría estos precios con la comisión de ornato del Cerro.

FORD

¿Sabe Ud. dónde está el Teatro Victoria?
Está al lado de Orrego, Agente Autorizado

EL POLIGONO NACIONAL DE TIRO SE TRASLADARA A LA CHACRA MONSERRAT

En la tarde de ayer se efectuó en la Intendencia de Santiago una importante reunión para tratar sobre el traslado del polígono nacional, del sitio que actualmente ocupa, a la chacra Monserrat, terreno fiscal, que fué adquirido por el Gobierno hace cuatro años y que depende del Ministerio de la Guerra.

A la reunión indicada concurrieron el comandante señor Arenas y los vecinos más influyentes de la zona de Conchalí y El Salto, quienes estuvieron de acuerdo en el traslado del polígono al sitio indicado, por cuanto ofrece mayores seguridades y comodidades al respecto.

Además se consideró detenidamente el proyecto de que la Empresa de Tranvías extendiera líneas hasta la chacra Monserrat, quedando entregada esta cuestión a las gestiones que inicie el señor Intendente ante el gerente de la Empresa, señor Tonkin, con quien conferenciará en el día de hoy.

SERVICIO METEOROLOGICO DE "LA NACION"

ESTADO DEL TIEMPO

ALTERACIONES ATMOSFERICAS EN EL LITORAL.—AMANECIO CON NEBLINAS Y LLOVIZNAS.—DESCENSO DE LA TEMPERATURA.—LA DEPRESION ATMOSFERICA

Exactamente conforme se había anunciado, durante el día de ayer se produjo un cambio de tiempo general en el litoral.

La depresión atmosférica que se desplazaba frente a las costas de la Zona Central, determinó un gradiente barométrico favorable a las alteraciones atmosféricas entre Coquimbo y Maule.

El cambio de tiempo sobrevino en las primeras horas de la madrugada, y amaneció con nublados, neblinas, lloviznas y un sensible descenso de la temperatura.

Hacia el interior de la Zona Central continuó el buen tiempo en sus caracteres generales, con vientos dominantes del Sur y temprematura, algo elevada durante la tarde.

En la región Sur, persiste el centro anti-ciclónico de Isla Huafo, aunque en orden decreciente. A partir de la provincia de Cautín, la atmósfera se presentó nublada, y entre Chiloé y Magallanes hay tendencia al mal tiempo.

ANUNCIOS METEOROLOGICOS

EL CAMBIO DE TIEMPO SE GENERALIZARA EN EL PAIS.—DESCENSO DE LA TEMPERATURA.—AUMENTO DE LA NEBLINA

La depresión atmosférica continúa desplazándose gradualmente frente a nuestras costas. El centro anticiclónico del Sur tiende a ser destruído totalmente. Se ha iniciado el alza del barómetro en las provincias de la Zona Central. El cambio de tiempo tenderá a generalizarse hacia el interior, aumentando la nebulosidad y descendiendo la temperatura..

ZONA NORTE.—Variable en Coquimbo; nublados, neblinas, lloviznas y temperatura fresca. Bueno en el resto.

ZONA CENTRAL.—El cambio de tiempo se hará sensible hacia el interior. Amanecerá con aumento de la nebulosidad. Descenderá la temperatura.

ZONA SUR.—El cambio de tiempo se generalizará en toda la Zona Sur. Temperatura fresca, nublados, neblinas y lloviznas.

ZONA LITORAL.—Cambio de tiempo total entre Coquimbo y Chiloé; mal tiempo entre Isla Huafo y Magallanes.

OBSERVATORIO DE EL SALTO.

CIRCULO DE EX-OFICIALES DE POLICIA

Se nos pide citar a sesión extraordinaria de Directorio para hoy Martes 24 del presente a las 2 P. M. en la casa particular del señor presidente. Se encarece la asistencia de los miembros del Directorio, porque en esta reunión se tomarán acuerdos sobre asuntos de la mayor importancia.

LOS CHISMES DE UN VECINDARIO

Entre los males sociales, uno de los peores es el de los chismes. Se encuentran dos vecinas, le sacan la tira de un pellejo a una tercera y a las 24 horas se arma la de San Quintín. Y entre las enfermedades que castigan a la humanidad, una de las peores, de las que causa gran número de víctimas, es la de los riñones y vejiga. Sus riñones no están bien si siente usted dolores de cintura o cadera; si tiene dificultad en doblarse o agacharse; si se siente usted irritado, malhumorado, sin deseos de hacer nada; si su respiración es acortada y fatigosa; si su vista está empañada; si sufre usted de mareos, frialdad de pies y manos, hinchazón de pies y pantorrillas, reumatismo, hidropesía, etc. Y de igual modo su vejiga no está bien si no puede usted contener las aguas, si siente ardor al pasarlas; si deja asiento o sedimento en la vasija; si las pasa usted "a poquitos" o de gota en gota; si son turbias o de olor fuerte y desagradable o si tiene usted que levantarse en la noche a pasar aguas. Y para combatir los síntomas que anteceden, de indisposición de los riñones y vejiga, hace ya años son conocidas del público de los boticarios y de los doctores, las

PASTILLAS Dr. Becker

Para los RIÑONES y VEJIGA

Cómprelas en las boticas. Tómelas por algunas semanas. **Mientras más pronto las tome, mucho mejor para usted.**

PRUEBA DE LOS EXITOS

Los buenos productos, se reconocen por las imitaciones que provocan. Así por el inmenso éxito obtenido en Francia y en el mundo entero por el Arthri - Sel, no faltará la aparición de un producto similar; pero jamás podrá ser igual.

El Arthri - Sel será siempre el gran remedio del artritismo, hígado riñones, etc., etc.

En todas las farmacias.

Exíjase la legítima Arthri - Sel en cajas verdes.

CASA MODERNA

altos, recién terminada, 4 dormitorios, 3 toilettes, hall, comedor, salón y dependencias, arriendo 1.o Abril. Lord Cochrane 156. Ocho minutos de la Bolsa de Comercio. Llaves en el 154.

Precio: $ 800

Para extranjero con poca familia, se rebaja el canon.

Paradero tranvía 16 a la puerta.

COMPAÑIA INDUSTRIAL DE CATRES

DIVIDENDO PROVISORIO

Por acuerdo del Consejo Directivo se repartirá a los señores accionistas un **DIVIDENDO PROVISORIO de UN PESO POR ACCION** (5 por ciento) que se pagará por intermedio de las oficinas del Banco Español de Chile desde el día 26 de Marzo.

El Registro de Transferencias permanecerá cerrado desde el 23 hasta el 25 de Marzo inclusives.

Santiago, 23 de Marzo de 1925.

ENRIQUE MARTINEZ M.
Director-Gerente

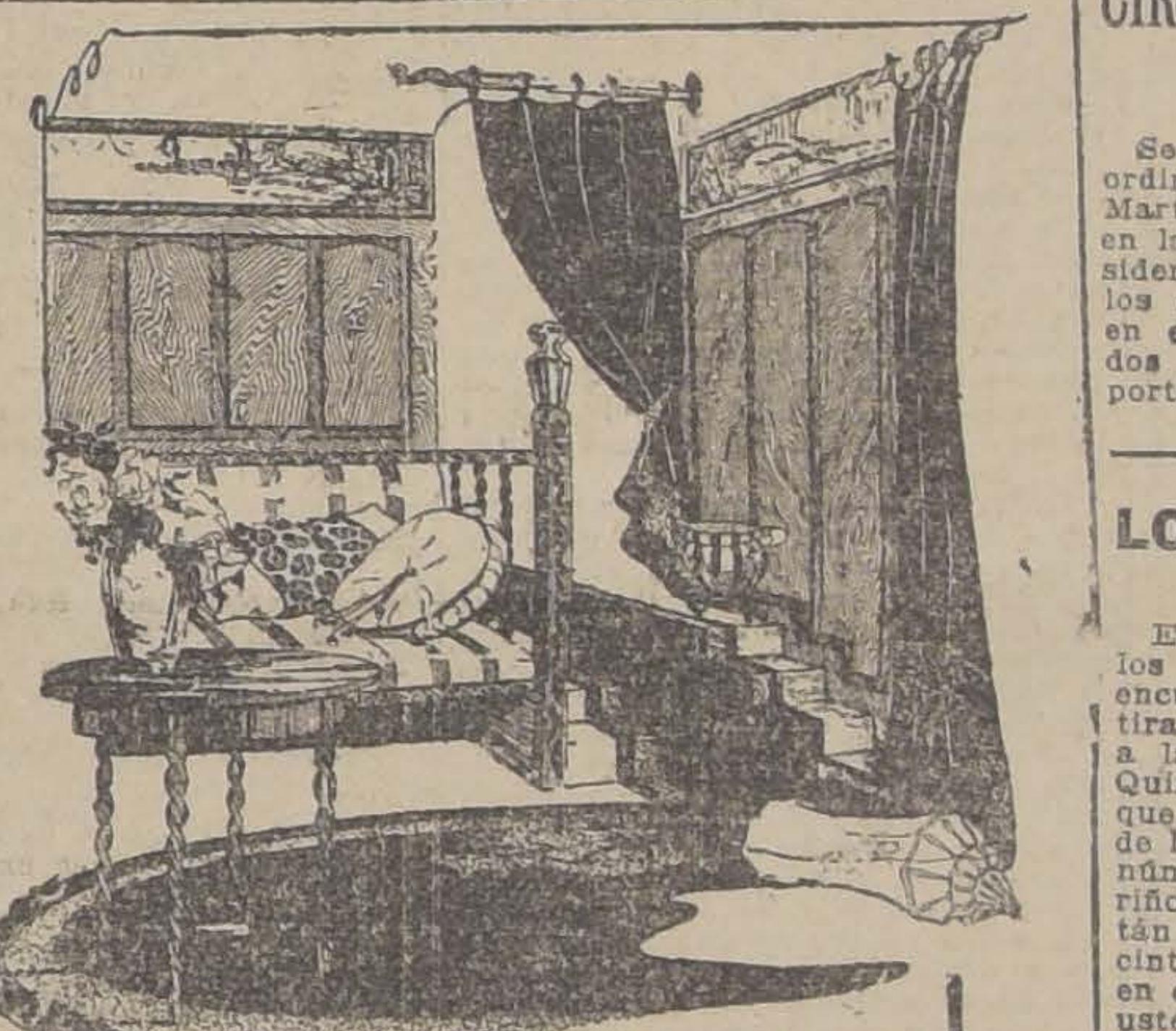
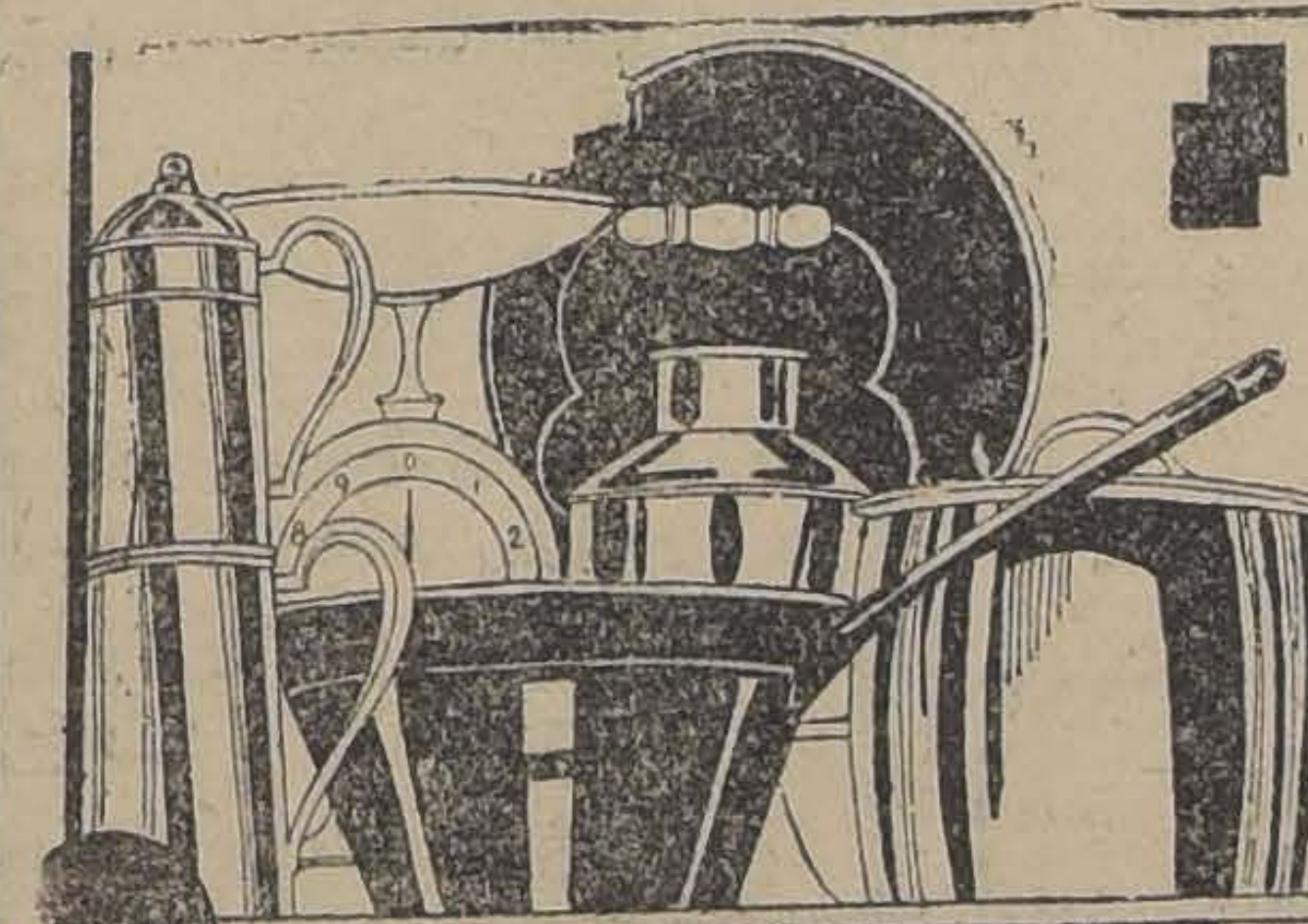

¿SE HA DADO CUENTA UD...

... DE NUESTRA

ASOMBROSA LIQUIDACION

EN EL 4.o PISO?

A Precios de Realización:

Artículos para Salón, Escritorio, Comedor, Dormitorio, Baño y Cocina

EXPOSICION en NUESTRAS VIDRIERAS

BARATURA EXTRAORDINARIA DE

Tapices
Alfombras
y Caminos

¡Aproveche esta oportunidad para embellecer su hogar y darse mayor confort!

¡OIGA UD!..

Procure no ser de los últimos!

HANAN

El calzado insuperable, norte americano, para caballeros, el par

$ 78.00

SALDO DE MEDIDAS

Gath & Chaves

¡¡100,000 Corbatas!!

en gran variedad de gustos y modelos a precios de

Extraordinaria Rebaja

¡FIJESE BIEN!......

¡ABAROTES, CONSERVAS, TE Y CACAOS, A PRECIOS DE GRAN REBAJA!

En nuestro Departamento "Comestibles" (Subterráneo)

JUNTA CENTRAL DE LA FEDERACION DE OBREROS DE IMPRENTA DE CHILE

Hoy Martes, celebrará sesión ordinaria este cuerpo superior de los obreros de imprenta.

En conformidad al acuerdo tomado en la última sesión, esta noche se tratará, en segunda discusión, el problema de los arriendos, que afecta a todos los asalariados. Concurrirá a informar a esta junta central, sobre las actividades que desarrolla la Liga de Arrendatarios, el delegado que tiene acreditado la organización gráfica, señor Luis A. Soza.

En la orden del día figura: La 1.a Convención de la Federación de Obreros de Imprenta de Chile a celebrarse a fines del presente año.

¿SE UNIRAN LOS CHAUFFEURS Y DUEÑOS DE AUTOBUSES

Los dueños de los autobuses de las distintas líneas están citados para mañana a las nueve de la noche en los salones de "El Mercurio", reunión en la cual deberán tratarse importantes asuntos relacionados con los dueños de las góndolas y sus chauffeurs.

Entre los asuntos que figuran en tabla figura el problema de la creación de una entidad que reuna a dueños y chauffeurs de las distintas líneas a fin de obtener un mejoramiento general, ya sea en cuanto a los intereses de ellos momo del público en general.

Entre los dirigentes que han sido invitados a esta reunión aparece el señor Epifanio Campaña, Secretario de la Asociación de Chauffeurs de autobuses.

CONGRESO NACIONAL MUTUALISTA

RESEÑA OFICIAL DE LA ULTIMA SESION

Presidió el vice-presidente, señor Herminio Garrido, delegado de la Mutual de Comerciantes; concurrieron los siguientes delegados: Baldomero González, Julio Rojas, Blas Berríos, Víctor Olea, Edmundo Guarachi, Manuel Pantoja,, Juan Cisterna, Guillermo Olivos, Arturo Díaz, Pedro Donoso, Hildebrando Lagos, Homero Silva, Florentino Arias, Alejandro Ruz, Francisco Lira, Max Araya, Guillermo Gaete, Luis A. Palma, Alejandro Carvajal, representantes de las sociedades S. M. Andrés Ebner, Santiago de Zapateros, Fermín Vivaceta, Andrés Bello, Pintores Miguel Angel, S. Mutual de la 4.a Comuna, Unión de los Tipógrafos, Gremio de Abasto, S. M. Bernardo OHiggins, Igualdad y Trabajo, Empleados a contrata de los Ferrocarriles del Estado, Unión de Obreros de Diarios, Figueroa Alcorta, Repartidores de Pan, General Baquedano y el secretario Florencio Rosas, de la Unión de los Tipógrafos.

PRINCIPALES ACUERDOS

Nuevos Delegados. — Se reconocieron como representantes de la Unión de Obreros de Diarios, a los señores Guillermo Gaete y Max Araya; y la Sociedad Gremio de Abastos reemplazó al señor Manuel Araya por el señor Hildebrando Lagos.

Indulto de reos. — El secretario dió cuenta que la nota en que se solicitaba el indulto de 12 reos, fué entregada por la comisión, y que es un hecho que ella tendrá acogida favorable.

Problema de la vivienda. — Los delegados señores Lira, Garrido, Rojas, González Cisterna, usan extensamente de la palabra sobre este asunto, concordando todos en que este problema hay conveniencia en solucionarlo a la brevedad posible, porque ya se divisan profundas desinteligencias por la no aplicación del Decreto-ley respectivo, que es de necesidad aceptarlo ya que en todo caso viene a poner freno a la libertad de abusar con los arrendatarios, que era amplia hasta el momento de dictarse dicho decreto.

Se nombró una comisión a objeto de marchar de acuerdo con otros organismos que aceptan el Decreto-ley, como la Federación Obrera de Chile y Unión de Empleados para trabajar por la pronta constitución de los Tribunales de la Vivienda.

Libro instructivo del penado, Manuel Aravena Mella. — Se avisa que aún no están listos estos libros. Su precio será de $ 2, — cada uno. — Una vez que estén listos se avisará para que los interesados los soliciten.

Gran Función a beneficio pro-realización del 1.er Congreso Mutualista. — La asamblea tomó la resolución de acumular fondos para la celebración de este congreso, que se verificará en el mes de Setiembre próximo. Con este fin se nombró la siguiente comisión: Edmundo Guarachi, Hildebrando Lagos, Francisco Lira, Luis A. Palma, Alejandro Ruz, Herminio y Baldomenro González.

Asimismo, se acordó que las instituciones adheridas a este Congreso, procuren ayudar a la recolección de fondos porque como se comprenderá, para la realización de este torneo se necesitarán hacer varios gastos importantes.

Porcentaje de socios para nombrar delegados. — Este asunto se postergó, porque el señor Eulogio Rodríguez, tenía interés en tratarlo y proponer un temperamento al Congreso Quedó para la sesión próxima.

Abolición impuesto ganado argentino. — El delegado señor Pedro Donoso, se extraña de que este punto no aparezca incluído entre los puntos a tratar en le Congreso. Se acordó incluirlo, lo que no se ha hecho por un olvido.

Agencia de la Caja de Ahorros de San Bernardo. — El señor Lira, señala a grandes rasgos la magnífica labor que lleva a efecto esta repartición en la Maestranza de San Bernardo. Se aprueba una moción para enviar una nota al señor Administrador de la Caja de Ahorros de Santiago, con el objeto de que aquí en la capital se visiten los días de pagos, las fábricas para recibir imposiciones de ahorros de los obreros, dando cumplimiento a disposiciones vigentes análogas a la señalada, lo que vendría a redundar en beneficio de los obreros y empleados en general.

Escuela Elemental N.o 29. — A indicación del señor vice-presidente se acordó enviar nota al Ministro de Justicia, para que ordene instalar esta escuela en el barrio Maestranza o sus alrededores, lo que no se ha podido hacer porque se lo impiden un sinnúmero de cantinas y lenocinios por ahí diseminados, o que viene a establecer la mayor vergüenza nacional, o sea que el vicio y la instrucción, que es la base de todo progreso y libertad.

Instituto Federico Hansen. — El señor Víctor Olea, denuncia un atentado que se ha llevado a efecto en contra de este instituto educacional que presta tan útiles y señalados servicios por todos reconocidos. Es el hecho que una subvención de que disfrutaba se le ha suprimido, lo que equivaldría a la cesación de varios interesantes cursos que ahí se guían los educandos. Pediría que se oficiara al señor Ministro de Instrucción para que ordenara la reposición de los ítems correspondientes, a fin de que no sufriera menoscabo alguno el programa educacional de este plantel de enseñanza.

Para que subsanen los denuncios señalados en los últimos párrafos, se nombró a los señores Garrido, Martínez y Olea.

Se levantó la sesión a las 11.30 P. M.

LA MAGALLANES
Av. MATTA 1004, esq. ARTURO PRAT
COMPRA MUEBLES Y MENAJES DE CASA
M 31

CLINICA
DE LUIS A. BRAVO B.
Instalada según los adelantos modernos.
Unicamente para el tratamiento y curación radical de las enfermedades VENEREAS, GENITO-URINARIAS E IMPOTENCIA.
PUENTE N.o 562
(NOTA.— Más detalles en avisos profesionales). N|0

SACOS USADOS
De todas clases, tipo 80 y 100 kilos, ofrece por pequeños y grandes lotes
JOSE MUGGLI. — SANTIAGO
Unico depósito de todos tipos de sacos usados:
EXPOSICION 250—CASILLA 345

SALOME
SERRANO 28
Avisa a su distinguida clientela que queda abierta la temporada de INVIERNO con un hermoso surtido de
SOMBREROS PARA SEÑORAS
al mismo tiempo admite transformaciones de paño y terciopelo.
ARTICULOS PARA MODISTAS
PRECIOS UNICOS EN PLAZA

VENUS SUPER COPYING AMERICAN PENCIL CO. N.Y. 214
VENUS COPYING AMERICAN PENCIL CO. N.Y. 166

LAPICES DE COPIAR VENUS

LÁPIZ de Copiar VENUS No. 214 superfino, sin guardapunta, grado mediano, es el preferido para uso constante.

Cuando usted compre un lápiz de copiar de calidad, exija un VENUS No. 214.

No. 214—Superfino—mediano
No. 215—Superfino—duro

Otros Lápices de Copiar VENUS
No. 166—Con guardapunta—mediano
No. 162—Con guardapunta—duro
No. 165—Sin guardapunta—mediano
No. 168—Sin guardapunta—duro

De venta en las mejores librerías y papelerías

American Lead Pencil Co.
220 Fifth Avenue New York, U.S.A.
Fabricantes de lápices de dibujo y gomas VENUS

LOS CABOS DE TRENES DE CARGA ESTAN DEMAS

DICE LA FEDERACION DE EMPLEADOS A JORNAL DE LOS FERROCARRILES A LA DIRECCION GENERAL

Hoy a las 8 P. M. se reunirán los miembros de la Federación de Empleados a Jornal de la II Zona, para tratar sobre una presentación que se hizo a la Dirección General, en el sentido de que el puesto de cabo de trenes de carga está demás.

Sobre este asunto, se nos ha pedido hagamos la siguiente publicación de la indicada Federación:

"Ultimamente la Federación de Empleados a Jornal de Transportes de los F.F. C.C. del E., de la II Zona, en compañía de la Federación Santiago Watt, hicieron una presentación al señor Jefe de la Sección Transportes de la II Zona, en el sentido de que se suprima el puesto de cabos de trenes de cargas, por no ser necesarios sus servicios, y en su lugar se reponga el palanquero que fué suprimido.

Después de varias entrevistas con el citado jefe, contestó este señor que los cabos eran necesarios y no se podían suprimir.

Con esta contestación, nos dice una comisión que estuvo ayer en nuestra imprenta, han quedado burladas las aspiraciones de los palanqueros de trenes de carga.

También nos manifestó dicha comisión, que hiciéramos pública su protesta por la actitud del maquinista Jacinto Lastra, que no es afiliado a la Watt, porque mientras los compañeros de la Watt, están en unión con los empleados a jornal trabajando por una causa justa, como es la extirpación de los cabos, el maquinista Lastra, le dice al señor Jefe de Transportes, que los cabos son necesarios...

En vista de estas incidencias, el personal a jornal de transportes, tendrá una gran asamblea hoy a las 8 de la noche, a fin de tomar algún temperamento, que muy posible sea la huelga, en las cuatro zonas, para lo cual se cuenta con el concurso de la Federación Santiago Watt, que también está afectada, con lo que se probará que no son necesarios los cabos".

LOS EMPLEADOS DE LOS FERROCARRILES DESEAN APRENDER A MANEJAR LOCOMOTORAS

SOBRE ESTE ASUNTO NOS HABLA EL PRESIDENTE DE LA FEDERACION SANTIAGO WATT

Considerando de interés dar a conocer la opinión del Presidente de la Federación Santiago Watt, de Maquinistas, Fogoneros y Limpiadores de la Empresa de los Ferrocarriles, en lo que se refiere a una presentación que hizo la Federación de Empleados a Contrata, sobre el estudio de las locomotoras eléctricas y a vapor, nos acercámos ayer a su Presidente, señor Mi gue Contreras, quien entre otras cosas, nos hizo las siguientes declaraciones:

"La presentación de los compañeros de la Federación de Empleados a Contra de los Ferrocarriles para hacer maquinistas, no la encuentro acertada, ni menos que venga a beneficiar los intereses de la Empresa, porque para llegar a desempeñar ese puesto se necesitan muchos años, tanto de práctica como de teoría.

Para ser maquinista hay que empezar desde joven a ocupar los primeros puestos que son de gran trabajo y sacrificio. Esto n osucede con los señores empleados que pretenden de buenas a primera manejar una locomotora.

Por lo demás, los maquinistas pueden desempeñar cualquier puesto, ya sea como jefes de Estación, Conductores, etc.

Estimo, nos dijo finalmente el señor Contreras, que la Empresa perdería con dar esas facilidades ya que el estudio de los frenos de aire, solamente, significa una ardua tarea.

LOS BANCOS y - - NOTARIAS -- usan solamente las afamadas TINTAS ALBION

COMO TRABAJAN LOS TRANVIARIOS ARGENTINOS

SERA EL TEMA DE LA CONFERENCIA QUE ESTA NOCHE EN EL LOCAL DE LA CALLE MARTINEZ DE ROZAS ESQUINA DE BULNES DICTARA EL SEÑOR LUIS AYALA P.

Esta noche, a las nueve y media, se efectuará en el local del Consejo de Tranviarios una importante asamblea, a la que han sido invitadas las distintas secciones dependientes de la Compañía Chilena de Electricidad y que forman parte de aquel Consejo.

El objeto principal de esta reunión es para oír la interesante conferencia que dictará el señor Syala P. sobre su reciente viaje a la Argentina, donde tuvo oportunidad de conocer los métodos de trabajo de los tranviarios de la vecina República.

En vista del asunto que se tratará y que tiene especial importancia para el numeroso gremio de obreros de la Empresa de Tracción Eléctrica, es de esperar que la reunión de esta noche tenga un buen éxito.

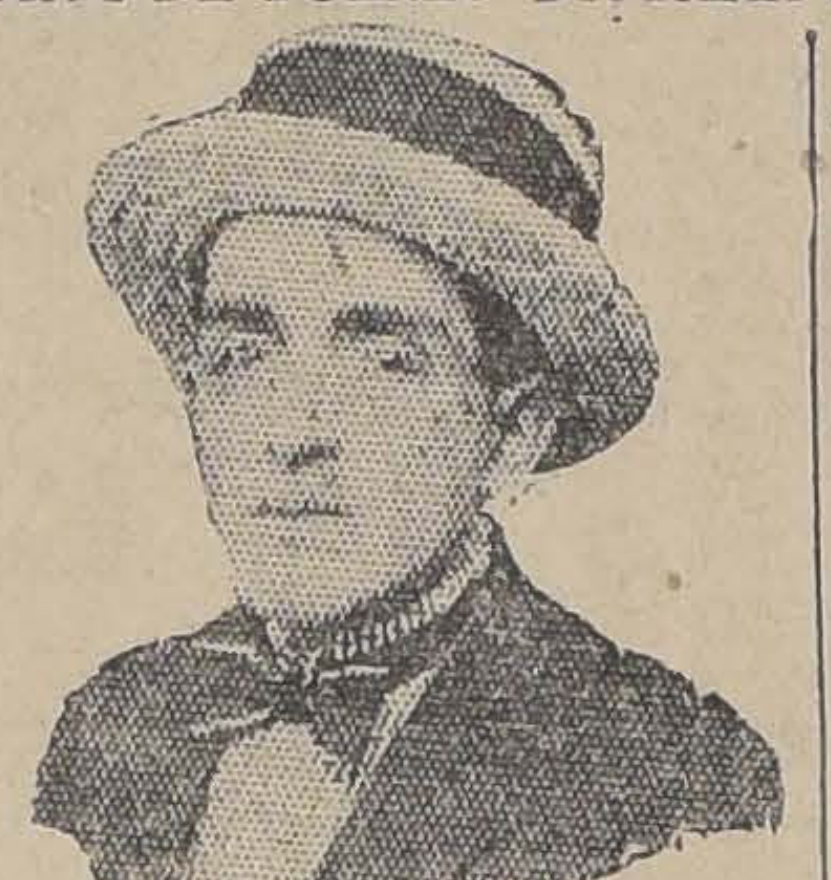

Luis Ayala

En cuanto a la preparación del conferencista es suficientemente conocida, de tal manera que estaría demás recomendar a los tranviarios su asistencia a la conferencia de esta noche.

UNION DE LOS TIPOGRAFOS

—El próximo Viernes 27, habrá asamblea general. Se recomienda la asistencia por haber importantes asuntos en tabla.

El Domingo último celebró sesión el cuerpo directivo de esta institución. Concurrieron los señores Arturo Moreno Cerda, presidente, Nacianceno Muñoz, Arturo Díaz, Luis A. Gacs, Enrique Moreno, Francisco Vargas Toledo, Luis A. Parra V., directores: Domingo Bravo y Rogerio Rosas, secretarios.

Fué leída el arcta de la sesión anterior.

Excusó su inasistencia el señor Hilario Valverde S.

Dentro de la cuenta, el señor presidente se refirió a los resultados que se llegó con la comisión del Centro Recreativo Artes Gráficas, en cuanto a la vuelta al seno social. Se aprobaron los cuatro puntos de que consta el compromiso.

Se acordó agregarle un quinto capítulo, que en nada altera los aprobados.

Sobre este mismo particular se acordó enviar nota a la sección Santiago de la Federación de Obreros de Imprenta.

Por unanimidad se aprobaron las atenciones hechas al socio Luis A. Real por los señores Vargas T. y Valverde.

Fué reelegido para el cargo de tesorero el señor Lorenzo Pacheco, quedando constancia de su buena voluntad para servir a la Sociedad.

Hacer un arreglo general de todo el mobiliario.

Presidente de la comisión de Sanidad fué designado el señor Hilario Valverde, quien quedó facultado para buscar sus colaboradores.

Igualmente fué facultado el señor Gacs, bibliotecario, para que en la próxima sesión de a conocer los nombres de las personas que lo secundarán en tan importante comisión.

Que el mismo señor bibliotecario haga a la brevedad posible un inventario de la existencia de libros de la sociedad y a la vez confeccione un pequeño reglamento para los efectos de la entrega de libros a los socios.

Sesionar en adelante los Domingos en la tarde, y quincenalmente. De consiguiente la próxima reunión será el primer Domingo de Abril.

Finalmente se habló de los propósitos de unificación gremial, lo que naturalmente traería consigo inmensos beneficios para todos.

Se designó una comisión compuesta de los señores Moreno (presidente), Bravo (Secretario), y Parra y Venegas (director) para que vayan cambiando ideas sobre tan plausible aspiración.

—Fué aceptado como socio el señor César Jiménez Sánchez, patrocinado por el señor Rogerio Rosas, eximiéndole del trámite de médico.

En el Centro "El Despertar"

La conferencia de mañana:

Mañana se llevará a efecto la conferencia que dictará el director del periódico "Justicia". Con este acto que principiará a las 9 P. M., el señor Salvador Barra Woll desarollará interesantes temas de actualidad obrera.

La comisión educacional de este Centro invita a todos los asalariados, y para ello se dejará la entrada completamente libre.

El Viernes habrá asamblea general.

Bolsa del Trabajo

DE LOS SINDICATOS CATOLICOS FEMENINOS. — ESMERALDA 848. TELEFONO 2474

Necesita urgente:

Tejedoras muy competentes en máquina.

Vestoneras y ayudantas adelantadas sastres; reciben aprendizas.

Onduladoras y peinadoras para una peluquería central.

Costureras competentes en trajes de niños y ropa blanca, sepan cortar.

Lavanderas con puertas adentro, que sepan componer la ropa.

Cocinera independiente, aunque no sepa mucho, para Quintero. Exígense muy buenas recomendaciones de seriedad y honradez.

Niñeras muy recomendadas, de 25 años arriba, con práctica.

Muchachitas jóvenes para diversos empleos de casa con sueldos de 30 a 40 pesos mensuales, que tengan récomendaciones.

40 Cocineras para Santiago, con sueldos de 50 a 100 pesos mensuales. Que sean independientes, sin hijos.

40 Empleadas de comedor, de 25 años más o menos, con recomendaciones.

40 Empleadas de la mano, con recomendaciones, buenos sueldos, casas extranjeras.

50 Empleadas para todo servicio, con recomendaciónes y sin niños.

Matrimonios para un Pensionado particular Universitario, él para mozo y ella para cocinera o ayudante de cocina. Exígense muy buenas recomendaciones.

Cocinera, sirviente de mano y chauffeur, jardinero, hortalicero para Avenida Amengual. Todos con recomendaciones.

Buenas preparadoras en sombreros.

Profesoras de tauigrafía Pittman para una institución social. Las clases serán los Domingos.

Profesora muy competente de aritmética comercial. Clases los Domingos.

Necesito una buena calígrafa para una institución social femenina.

Las inscripciones para las personas que soliciten ocupación, son gratuitas.

Comité Pro Mejoramiento Económico

DEL GREMIO DE PELUQUEROS

Cítase a asamblea general al gremio de peluquerso para hoy, a las 9 P. M., en el local de la sociedad, Tarapacá 721.

Ruégase a los colegas la mayor asistencia y puntualidad en la hora.

Escuela Nocturna Juan de Dios Bravo

DE LA SOCIEDAD 18 DE SETIEMBRE

Se pone en conocimiento de los obreros de la comuna de Providencia, que la matrícula está abierta todas las noches de 8 a 9 1|2 P. M.

Las clases empezarán el 1.o de Abril. El curso de dibujo industrial funcionará los días Jueves de 8 a 10 P. M.

Centro de E. S. Luz y Acción

Hoy a las 8 1|2 se efectuará el ateneo cultural que organiza este Centro. La conferencia estará a cargo del conocido dirigente obrero Luis Heredia. Local: Mallinckrodt N.o 180.

Conjunto Teatral "Alejandro Flores"

Este conjunto, que ha estado en receso por descanso de vacaciones, principia de nuevo sus actividades a contar desde el 24 del presente.

Las comunicaciones deben dirigirse al salón social Santa Rosa N.o 254.

Con motivo de iniciar las actividades, este conjunto cita de un modo especial a sus socias y socios señoritas Marujita García, Ema González, Petit Montero, Violeta Díaz, Rosa de Silva, Raquel Norambuena y señores Arturo Díaz, Fernando Gil, Gustavo Silva, Santos Castelar; Miguel Prieto; Enrique Cáceres; Pedro Martínez; Juan y Luis Sáez; Enrique y Luis Navia; Víctor y Ramón Vargas; Miguel Norambuena;: Ernesto Urzúa Juan Sánchez; Alejandro Vergara. Esta reunión tendrá lugar hoy Martes en Santa Rosa N.o 254, a las 9. Se recomienda la asistencia.

Sociedad de Empleados Judiciales

Junta general ordinaria: cítase a junta general ordinaria para el Miércoles a las 9 P. M.

En la consulta:

EL DOCTOR.—Es inútil que siga viniendo a verme. Si Ud. no deja de tomar esos aceites malos, seguirá enfermo. Ya le he indicado que el ACEITE MONTE CARLO es lo que le conviene para terminar su completa curación.

SOCIEDAD "UNION DE PELUQUEROS"

Como se ha venido anunciando, mañana, a las 9 P. M., se dará principio en el local de esta institución a la velada literario-musical y baile que la comisión de fiestas ha organizado a fin de ayudar en parte a la afliotiva situación en que se encuentra la familia de un colega que desde hace algún tiempo se encuentra hospitalizado en San Vicente de Paul a consecuencia de habertenido la desgracia de ser atropellado por un tranvía y ha habido necesidad de amputarle una pierna. Para esta velada se cuenta con el concurso desinteresado de los conocidos actores señores Paco Ramírez, Nicanor de la Sotta, Evaristo Lillo, la señorita Dolores Las Heras y algunos otros que han ofrecido también su concurso.

CONGRESO NACIONAL MUTUALISTA

La Mesa directiva de este Congreso ruega a los presidentes y secretarios de las instituciones adheridas, se sirvan enviar a la mayor brevedad los datos estadísticos solicitados, para cuyo objeto se acompañó un formulario que deben resolver.

El próximo Viernes se celebrará sesión ordinaria en el local de costumbre, Bandera 376.

Hay una numerosa correspondencia de todo el país que dar a conocer en esta sesión, por lo que se recomienda la mayor asistencia.

FIESTAS SOCIALES

Centro Recreativo Sol de Mayo. — Hoy a las 9 1|2 P. M., baile social. Orquesta de diez profesores.

Centro Socorros Mutuos San Martín. — La comisión de fiestas de este Centro ha preparado para esta noche un baile familiar para los socios y centros amigos. El baile durará hasta las 12 P. M.

Centro Social Santa Filomena.— Hoy a las 9 1|2 P. M., en su local social, Santa Filomena No 80; se llevará a efecto un baile familiar con orquesta.

CITACIONES

Centro Socorros Mutuos San Martín. — Para esta noche a las 9 P. M. a junta general.

Sociedad Empleados Judiciales. —Cita para hoy a las 7 P. M. a los empleados del Conservador, Notarías y Archivo, en el local social.

Centro Diego Portales, de la Unión Nacional. — Mañana, a la hora de costumbre, celebrará sesión este Círculo.

Centro Cristóbal Colón. —Para hoy a las 9 P. M., se cita al directorio, se ruega la asistencia.

Los socios que deseen cancelar sus cuotas atrasadas y dar su nuevo domicilio, pueden hacerlo los Martes y Viernes de 9 a 10 1|2 P. M. en la secretaría Coquimbo 585.

Círculo Social Magallanes Moure. — De orden de su presidente cítase a junta general para hoy de 9 1|2 a 10 1|2.

Sociedad Proveedores de Leche. — A sesión para hoy a las 8 1|2 P. M.

Gran Federación Sindical del Trabajo. — A sesión general plenaria para hoy a las 8 1|2 P. M.

Sociedad Artesanos La Unión. —Para hoy a las 8 1|2 P. M., a la comisión de excursiones y deportes. Se encarece la asistencia de los señores Carlos Parra, Vicente Donoso, Manuel Molina y Juan Silva Jara.

Centro Santiago de la U. N.— A sesión de directorio para hoy a las 9 P. M.

Sociedad de Empleados de Hoteles. — A junta directiva para hoy a las 3 P. M.

Federación de Trabajadores de Hoteles y Ramos Similares. —A junta general para hoy a las 10. Por ser segunda citación, se sesionará con el número que asista.

Comité Central de Vacunadores

En la sesión celebrada el 26 se tomaron los siguientes acuerdos:

Deseando fusionarnos a otra institución de más extensión, se nombró una comisión para que se informe de las condiciones en que se nos recibiría en alguna de esas grandes organizaciones.

Agradecer la hospitalidad con que nos brinda su local la Asociación General de Profesores.

Invitar a nuestras reuniones de los Jueves al personal de planta, femenino, perteneciente a la Oficina Central de Vacuna.

Enviar una circular a lgremio, después que se extiendan los nombramientos en propiedad, para explicar las gestiones de este Comité.

Finalmente, se acordó nombrar por aclamación, vice-presidente al colega don Melquíades Carvallo.

Sociedad S. M. de Chauffeurs de Chile

A junta general ordinaria para mañana a las 9 P. M., en Manuel Montt 2850. Se ruega la asistencia por haber cosas de mucha importancia que tratar en adelante de nuestra institución.

Centro Artístico Estudio y Progreso

Continúan las inscripciones de socios en la estudiantina que este Centro sostiene. Se avisa a las personas que deseen ingresar, que lo pueden hacer todas las noches. Las clases dirigidas por el prestigioso profesor señor A. Capia, funcionan los días Martes y Viernes, de 9.30 a 11 P. M.

Según los nuevos estatutos, se ha rebajado la cuota a los que pertenezcan a esta sección; las clases son para ambos sexos.

—Se cita a sesión de Directorio.

Se le está cayendo el pelo ¡DANDERINA!

Gran acontecimiento con la llegada de S. E. Don Arturo Alessandri P.

Para que el pueblo de Chile y todas las colectividades residentes en ésta puedan celebrar la feliz llegada de nuestro queridísimo Presidente y darle a mismo tiempo la bienvenida, la casa Schlimoff e Hijos SAN DIEGO 152, acordó rebajar todas sus mercaderías a precios nunca visto.

Detallamos algunos precios:

TRAJECITOS casimir forma cazador de 6 a 14 años, valían $ 40 rebajados a .. .. $	22.50
TRAJECITOS casimir forma cazador, de 6 a 14 años, valían $ 72 rebajados 50 o|o .. .. $	36.00
TRAJES para hombre en género inglés, valían $ 140, rebajados a .. .. $	79.00
ABRIGOS de Casimir inglés, de 6 a 11 años .. $	35.00
DE 11 a 15 años .. .. $	42.00
GRAN lote de Capas Impermeables, de $ 185, rebajamos a .. .. $	79.00
CAPITAS chicas de Goma, de 6 a 11 años .. $	35.00
DE 11 a 15 años .. .. $	42.00
TRAJES para chauffeurs, mecánicos de todas medidas, c|u. .. .. $	22.00
GUARDAPOLVOS de brin, c|u. .. .. $	10.00

ESPECIALES para colegiales
Ver para creer.
Hechos y no palabras.

Schlimoff e Hijos
SAN DIEGO 152
No equivocarse con la dirección: casa pintada colorada.

LAS CANAS Cúrelas en Moneda 875 Dr. BENGURIA

FOOTBALL

EL FOOTBALL EN EL EXTRANJERO

SIGUEN TRIUNFANDO LOS CUADROS DE LA CONFEDERACION SURAMERICANA

Los tres cuadros suramericanos que están actualmente en Europa, han vuelto a obtener el triunfo en sus presentaciones de anteayer.

En París, el elenco Paulistano se midió con un combinado francés al cual derrotó por 3 tantos contra uno.

En Madrid, el equipo Boca Juniors Argentino, enfrentó al "Real Español" venciéndolo por el score mínimo, después de una interesante brega, en presencia del Rey Alfonso y Príncipe de Asturias.

Finalmente, el Club Nacional, de Montevideo, se adjudicó la victoria contra un seleccionado del norte de Francia, por el abultado score de 7 tantos contra cero.

—En Buenos Aires jugaron el combinado del football argentino unificado contra el Palestra de Italia, finalizando en empate a cero goal.

En París, jugaron los seleccionados francés e italiano, lance que se verifica anualmente entre ambos.

La brega que fué presenciada por más de 50,000 personas se resolvió por el triunfo de los italianos por siete goals contra cero.

LIGA INFANTIL DE FOOTBALL.—El Directorio de esta corporación se reunirá esta noche a las 9 en el local de la Asociación Nacional de Profesores, Rosas 1022.

Todos los clubs deben enviar nota indicando los siguientes datos: Equipo por la serie que actuará, Directorio, uniforme, secretaría y nómina de sus jugadores.

En esta sesión se clasificarán jugadores y se cerrarán las inscripciones para el campeonato de apertura.

Se encarece la asistencia a los señores Moisés Beas y Luis H. Vergara.

FEDERACION DEPORTIVA FERROVIARIA (DIRECCION GENERAL).—Cita al Consejo de esta institución para el Jueves 26 del presente, a las 6.30 P. M., en "El Mercurio"

En esta reunión deberá dar cuenta el señor Presidente y Tesorero en ejercicio sobre las actividades de la institución durante la temporada pasada.

Deberán concurrir muy especialmente los siguientes señores: don Guillermo del Canto, presidente; Oscar Drago y Julio Ferrada, vicepresidentes; Agustín Gallo, secretario; Carlos Coospman, pro-secretario; Desiderio Cárcamo, tesorero; los directores señores Guillermo Jara Ruiz, Exequiel Fernández, Astudillo, Fuentealba, Nicolás Lanfranco, Humberto Montecinos G., Francisco Barbier, Luis Ibarra y los delegados de los Clubs Empleados Maestranza Central San Bernardo, Fundición, Maquinarias, Broncería, Balompié, Control Entradas, Centro Deportivo Mapocho, Royal Ferroviario, Imprenta FF. CC., Señalización, Control de Entradas Tennis Club, Centro Benjamín Vicuña Mackenna, Manuel Trucco Boxing Club, Deportivo Materiales y Calderería.

Nota.—Se sesionará con el número que asista.

MORNING STAR INFANTIL F. C.—En los partidos jugados el Domingo 22, en la cancha del Germinar, entre el Germinar Infantil con el Morning Star Infantil, se anotaron los siguientes resultados:

Morning Star Infantil 3.o, un goal, v. Germinar Infantil 3.o, cero goal.

Morning Star Infantil 2.o, un goal, v. Germinar Infantil 2.o, cero goal.

Morning Star Infantil 1.o, tres goals, v. Germinar Infantil 1.o, dos goals

DEPORTISTA DE DUELO.—Nuevamente ha venido a enlutar el hogar del entusiasta deportista, jugador del 5 de Abril F. C., señor Carlos Bañerle, con el fallecimiento de su hijito León Arturo, acaecido en la mañana de ayer. Sus funerales se efectuarán mañana a las 10 A. M.

Se ruega a todos los socios del 5 de Abril concurrir a ellos.

OROMPELLO F. C.—La Comisión de fiesta prepara con todo entusiasmo la celebración de su 5.o aniversario que se llevará a efecto el próximo Domingo en una quinta de Lo Ovalle, de propiedad de don Manuel Sepúlveda.

Las tarjetas están a disposición de los interesados en San Pablo 1678 y en Baquedano 864, hasta el Viernes a las 8 1|2 P. M.

RAAB RECOLETA (2) LOMA BLANCA, (0).—Con bastante concurrencia se llevó a efecto anteayer este match en el Patronato Santa Filomena. Después de un juego activo los Recoletanos lograron obtener el triunfo por 2 goals contra cero.

CITACION A ALGUNOS REFEREES.— Para un asunto de interés, se ruega a los árbitros señores Francisco Viveros, Joaquín Sepúlveda, Juan Figueroa, Eduardo Huidobro, Francisco Troncoso, José M. Fernández, Roberto Aguirre, Justo Martínez, Manuel Moreno, Carlos Tagle, Pedro J. Malbrán, Oscar Olivares y Felipe Horta, pasen a esta Redacción, de 5 a 7 P. M.

CICLISMO

TORNEO POR CAMINOS ORGANIZADO POR LA UNION CICLISTA DE SANTIAGO. — El próximo Domingo se efectuará la carrera por caminos para todo competidor organizada por la dirigente Provincial.

El recorrido es el siguiente: Santa Elena esquina Franklin, punto de partida; Puente Alto, Bajos de Mena, La Granja y La Cisterna.

Los corredores se largarán en tres grupos: campeones y primera categoría; segunda y tercera categoría y excursionistas.

Las inscripciones están abiertas en Arturo Prat 514

ASOCIACION CICLISTA DE SANTIAGO. — Cita a los delegados de los Clubs Sport Francés, National Sporting Club, Cóndor, Royal, Chacabuco y Asociación Española para hoy a las nueve y media de la noche en San Diego 188.

Tabla: Programa de carreras de los clubs National y U. Deportiva Española.

Nota. En Junta general de delegados celebrada ultimamente fué designado secretario de prensa y correspondencia, el señor Bartolomé Coll.

NATIONAL SPORTING CLUB.—Desde hoy se encuentran abiertas las inscripciones en San Antonio 30 para el torneo con que esta corporación inicia sus temporadas de carreras en el presente año.

Del interesante y novedoso programa que se ha elaborado se destacan los cincuenta kilómetros con entrenador mecánico, prueba por la cual el público ha demostrado más de una vez especial entusiasmo.

Otra prueba que llamará especialmente la atención será "La media hora", para segunda categoría y otra análoga para tercera; este festival será amenizado por una banda militar.

Para el próximo Jueves a las nueve y media de la noche se ha citado a todos los socios de las diferentes secciones a una junta general extraordinaria en la que se resolverán importantes asuntos internos.

CLUB CICLISTA CENTENARIO.—Cita a junta general para hoy a las nueve y media de la noche en Casa de los Ciclistas, Arturo Prat 514.

Tabla: Creación de la sección box.

ATLETISMO

FEDERACION ATLETICA DE CHILE. — Esta colectividad se reunirá en junta general mañana a las siete de la tarde, en Estado 363, secretaría de la Liga Nacionl Obrera.

Entre los puntos que se resolverán figuran los siguientes: Cambio de fecha y clubs que tendrán a su cargo las futuras pruebas pedestres. Nombramiento de directores.

Los clubs que actualmente militan en esta Federación deben enviar a esta sesión los siguientes datos: Nómina de su directorio, lista general de socios, colores de su uniforme dirección de la secretaría.

CENTRO DEPORTIVO FLAMENGO. — Este club que cumplirá en breve dos años de laboriosa existencia, prepara actualmente el programa definitivo de festividades conmemoratorias.

El primer número consiste en un torneo que se verificará el próximo Domingo y para el cual están abiertas las inscripciones.

ECOS DE LA REUNION DE PRESIDENTES DE LOS CLUBS DE LA ASOCIACION SANTIAGO

SOBRE ALGUNAS DECLARACIONES DEL PRESIDENTE Y SECRETARIO DE ESTA ENTIDAD EN LA MENCIONADA ASAMBLEA

DECLARACIONES DEL SEÑOR SOMERVILLE

En la reunión de los clubs de la Asociación Santiago, el señor Guillermo Somerville expresó que la fórmula de unificación de football había sido aceptada en una reunión de los Directorios de la Confederacoin Chilena de Deportes y Confederación Nacional de Deportes, con asistencia de cuatro directores de la primera de estas dirigentes y de dos de la segunda.

En la versión oficial de aquella asamblea se deja constancia que asistieron los cinco miembros de la mesa directiva de la Confederación Nacional, señores: Halfman, Harnecker, Amenábar, Somerville y Lorca y solo dos de la Confederación Chilena, señores Davison y Fanta. resolución fué tomada por unanimisolución fué tomada por unanimidad dejando constancia el señor Somerville que no tenía instrucciones del football y que votaba como tesorero de la Confederación Nacional.

La anterior rectificación ha sido enviada oficialmente al Presidente del Santiago F. C. a fin de que se dé a conocer en el Congreso del próximo Viernes de todos los clubs de la capital.

En la misma asamblea el señor Somerville expresó que "La Nación" había faltado al compromiso de tregua en su Sección Deportiva

En honor a la verdad y aunque los deportistas del país conocen la forma imparcial con que siempre procede y ha procedido nuestra Sección Deportiva, sin inclinarse jamás a determinada tendencia y consultando tan sólo los verdaderos intereses del deporte, declaramos:

1.o Que una comisión de la Confederación Nacional manifestó a la Dirección de nuestro diario que los dos órganos de publicidad del puerto y "El Mercurio" de Santiago han aceptado una tregua de 6 a 8 días a fin de facilitar la unificación.

Nuestro diario expresó que su anhelo había sido en todo momento trabajar por la unificación de la cultura física nacional, anhelo que era común a la Dirección del diario y a los redactores de la Sección Deportes.

Agregó que no sólo aceptaba una tregua por el plazo anterior sino que lo amplió a diez días.

Este acuerdo fué tomado minutos después de las 2 de la mañana, hora en que ya la Sección Deportiva estaba en prensa. Se dió a conocer a la comisión la mencionada página deportiva y se le expresó que desde el día subsiguiente regía el acuerdo.

"La Nación", como en todos sus actos, cumplió rigurosamente y en exceso con este compromiso.

Ha incurrido en consecuencia el señor Somerville en una afirmación que no está de acuerdo con la verdad de los hechos.

UNA OPINION DEL SEÑOR ARTURO FLORES

El señor Arturo Flores expresó en la misma reunión que el capitán señor Cañas Montalva, después de su regreso de Valparaíso, no había concurrido a ninguna reunión de la Confederación Deportiva de Chile, y que no había sido consultado sobre la fórmula propuesta a la Asociación Chilena.

Es efectivo que el señor Cañas no asistió a la reunión de los Directorios de las Confederaciones Chilena y Nacional de Deportes, toda vez que no pertenece a la mesa directiva de ninguna de estas dirigentes.

Pero el señor Cañas antes de partir al extranjero concurrió a la Asamblea de ambos Consejos directivos y en su presencia ratificó el acuerdo tomado por ambos directorios. Cumplido este trámite y a indicación del señor Lorca, Secretario de la Confederación Nacional de Deportes, el señor Cañas pasó en el acto a la mesa a presidir la reunión del Consejo directivo de la Confederación Deportiva de Chile.

En la tarde de ayer recibimos la visita del señor Cañas, quien en su carácter de presidente de la dirigente única nos expresó que el Consejo Directivo de esta entidad se reuniría el Viernes.

He conversado, nos agregó, con el Dr. Noel, Intendente Municipal de Buenos Aires, y he podido imponerme personalmente de las ventajas de las fórmulas en vigencia en Argentina para unificar el football. Estoy íntimamente persuadido que igual temperamento debe aceptarse en el acto en Chile.

Federación de Football de Chile

El Directorio de esta colectividad sesionará mañana Miércoles a las nueve y media de la noche, en Estado 363, altos, a fin de designar delegado al Congreso extraordinario de football que se realizará próximamente en Montevideo

Se nos pide encarecer la asistencia.

SANTIAGO ATLETICO. —El Domingo se efectuará el primer torneo de la presente temporada. El interés que siempre ha despertado entre los socios las competencias hacen creerlo así, pues la calidad de los participantes es de primer orden, y basta recordar a Moller, Primard, Villarroel, Hermanos Uranga, Deuilly, Figueroa, Pau, Luis Celis, Luis Rojas para asegurar su éxito.

Un numeroso grupo de novicios también tomará parte en este torneo.

CLUB DEPORTIVO AMERICA.—El próximo Domingo esta colectividad llevará a efecto el primer torneo interno de la actual temporada, y consistirá en la carrera pedestre Santiago Conchalí, con un recorrido de diez kilómetros.

Las inscripciones para tomar parte en esta prueba las recibe el señor Héctor González en Agustinas 1052. El handicap será establecido en la sesión que se efectuará el próximo Jueves en la Secretaría.

EXCURSIONISMO

Juegos Florales Deportivos

Muy hermosa es, bajo todo aspecto, la iniciativa del Cuerpo Excursionista Jorge Matte, al organizar los primeros Juegos Florales Deportivos, que se efectuarán el 30 de Marzo en el Teatro Esmeralda.

Aunar en un solo conjunto la educación del espíritu y la mente y el desarrolo armonioso de un cuerpo de atleta, he ahí el más bello ideal a que puedan aspirar los dirigentes deportivos.

Un atleta perfecto en su estructura, despierta las simpatías, pero si a esa perfección física se un espíritu cultivado y una percepción clara de los anhelos que deben guiar nuestros actos hacia una cultura superior, esa simpatía se transforma en un sentimiento de estimación sincera, por que encontramos en ese conjunto el verdadero tipo del ciudadano: sano de cuerpo, inteligencia despierta, abrigando en su mente nobles y sanos ideales.

Todos los deportistas que hoy día sienten orgullo y amor por sus colores y su bandera, deben aplaudir sin reservas la iniciativa del Cuerpo Jorge Matte, y no creo aventurado asegurar que estos primeros Juegos Florales serán una hermosa promesa de perfecciones entrevistas pero aún no alcanzadas; ya el primer paso está dado.—(Firmado:) —**Alberto Davidson**, Presidente de la Unión Ciclista de Chile.

FEDERACION DE EXCURSIONISTAS Y EXPLORADORES DE CHILE.—Esta noche se reune el Consejo de delegados de esta entidad en Carmen 297, a las 9 1|2 P. M.

Figuran en tabla el campeonato excursionista en el fundo de don Jorge Matte Gormaz, y los próximos juegos florales deportivos.

LAWN-TENNIS

LOS CAMPEONATOS DE SEMANA SANTA

LAS ELIMINATORIAS POSIBLEMENTE SE INICIEN EL PROXIMO SABADO, EN LA CANCHAS DEL INTERNACIONAL

Acercándose la fecha de la realización de estos campeonatos que con tanto brillo realiza anualmente la prestigiosa institución organizadora, han continuado recibiéndose numerosas inscripciones de jugadores de la capital y de otras ciudades de la República.

Como ya se ha anunciado, las inscripciones se recibirán hasta el 26 del presente donde L. J. Webb, Ahumada 331 y en la administración del Club, calle Bellavista esquina Loreto.

En previsión de que el número de jugadores requiera mayor tiempo para el desarrollo de los campeonatos, las primeras eliminaciones comenzarán a jugarse el 28 del presente para los jugadores de la capital, salvo que se retrasen algunas inscripciones de provincia que se han anunciado.

CORRESPONDENCIA.— En esta sección hay cartas disponibles para los siguientes Clubs:

Orompello F. C., Yungay F. C., General Bulnes F. C., Unión Argentina F C., América F. C., Almirante Simpson F. C., Unión San Eugenio F. C., Forlivesi F. C., Raab Recoleta F. C., Unión Caldereros F. C., Juan N. Trías F. C., Manuel Acevedo F. C., Peñarol F. C., El Salto F. C., Germinar F. C., Unión Deportiva Española F. C., Caupolicán F. C.

CITACIONES

Magallanes F. C.— Junta general para mañana a las 6.30 P. M. en la cancha.

Tabla: Afiliación del Club.

Wanderer Infantil F. C.— Junta general para hoy, a las 9 P. M., Escanilla 316.

El Salto F. C.—Junta general para hoy a las 7 P. M. en el Patronato San Ramón.

Gimnástico F. C.—Junta general para mañana a las 9 P. M., en primera citación, en "El Diario Ilustrado".

Orompello F. C.— Junta general para mañana a las 8.30 P. M., en Mapocho 2079.

Badminton F C.—Directorio para hoy a las 9 P. M., en el Club de Empleados de Bancos.

Chile Atlético F. C.—Junta general para mañana a las 8.30 P. M. en Coquimbo 753.

Germinar F C.—Junta general para hoy a las 8 1|2 P. M., en el local de costumbre.

1.o de Mayo Juvenil e Infantil.—Junta general para hoy a las 8 1|2 P. M. en San Francisco 820.

HABANOS SELECTOS ¢80
HABANOS XXXX ¢60
Yo Fumo
Reina Victoria

BASKET-BALL

EL INTERCITY CLUB MATCH DEL PROXIMO DOMINGO

GATH Y CHAVES CON NORWAY, DE VALPARAISO

El próximo Domingo se llevará a efecto el interesante match en referencia, en disputa por la copa Gath y Chaves, donada por el Club del mismo nombre y 7 medallas obsequiadas por la entidad porteña.

LAS BASES DEL TORNEO

Las bases de esta competencia son las siguientes:

1) El trofeo quedará en poder de la institución que gane dos veces ya sea seguidas o intercaladas.

2) La primera partida se jugará el 29 del presente en el Estadio del Club local; la segunda en el mes de Octubre de este año en la ciudad de Valparaíso, y la tercera en el mes de Marzo en la cancha del Gath y Chaves.

Preliminares.— El Unión Deportiva I jugará con el 2.o equipo del Norway y el Gath y Chaves II con el 2.o equipo del Unión Deportiva Española.

Arbitro.— Correspondiendo según las bases designar árbitro a Valparaíso, el Norway ha propuesto al entusiasta propulsor del Basket-Ball y compente árbitro de Valparaíso, señor Héctor Cruz Rojas, el que ha sido aceptado por la entidad local.

Los contendores del match de fondo.—El Norway que se clasificó vencedor en la tercera división de la Asociación de Basket-Ball de Valparaíso habiendo triunfado sobre equipos de muchos méritos después de brillantes y laboriosas contiendas ha sido sometido a un riguroso entrenamiento a fin de presentarse en óptimas condiciones.

El equipo del Gath y Chaves bajo la dirección del señor Emilio Carrasco, entusiasta leader de la Asociación Cristiana de Jóvenes, ha llevado un metódico entrenamiento habiendo demostrado en sus últimos prácticas encontrarse en excelentes condiciones.

Los equipos se presentarán en la siguiente forma:

Norway:

P. Olmos, Carrazola
Frike, Díaz (cap.), Borax
O
Retamales, López (cap.), Montero
Gajardo, Claverie

Gath y Chaves:

Reservas: por el Norway, los señores Sieverson y Figueroa, y por el Gath y Chaves, los señores Cammar y Muñoz.

Todo nos une

Los puntos más apartados del país se encuentran hoy junto a Santiago, gracias a la Radio Chilena y los servicios informativos de "La Nación".

Un buen comerciante o inteligente industrial, debe ofrecer sus mercaderías y productos por medio de la Estación C. R. C., a todo el país.

JUGO DE UVA
MARAMBIO
PEDIDOS: TELEFONO N.o 2321

MUEBLERIA
COLON
56 - BANDERA - 58
GRANDES REBAJAS DE PRECIOS - NUEVO Y ESPLENDIDO LOCAL —

CIA. CARBONERA DE LEBU CONSOLIDADA

De acuerdo con lo dispuesto en el artículo 8.o de la escritura social, los suscritores de acciones de pago deberán cancelar la segunda cuota de cuatro pesos por acción el día 25 del presente en las oficinas de la Compañía, edificio del Banco Anglo, cuarto piso, oficina 17.

El Directorio.

Santiago, Marzo 19 de 1925.

VIAS URINARIAS
ISMINE FAVROT
apsulas conteniendo la totalidad de los principios activos retirados
del BUCCHU
ANTISEPTICO URINARIO
ANALGESICO — DIURETICO
Nuevo Remedio recetado por los autoridades medicas.
xperimentado con el mayor éxito en Paris en los celebres ospitales de San Luis y de San-Lazaro
Agota el *flujo* en algunos dias.
Hace desaparecer en unas cuantas oras los *dolores agudos de la miccion*
Clarifica las *orinas*.
Blenorragia, Uretritis crónica, Cistitis Prostatis, Reumatismo blenorragico, Eficacísimo contra los *Colicos nefriticos*
DOSIS: 9 capsulas al dia.
Laboratorios [illegible] ARE, BLOTTIÈRE y Cia, [illegible] Farmaceuticos de 1- clase
6, Rue Dombasle, Paris.

MUEBLES
de todas clases, a precios sumamente bajos y con GRANDES FACILIDADES DE PAGO, vende
MUEBLERIA LA REPUBLICA
Sto. Domingo 1026
CONSULTE NUESTROS PRECIOS

HERNIAS
Bragueros, elásticos, fajas con pelotas neumáticas, piernas y brazos artificiales. Aparatos ortopédicos, muletas.
ARMANDO CHAPUIS
Arturo Prat 346 — Casilla 409
Unico especialista en Chile

CONSULTORIO
PARA PERROS Y GATOS
COMPLETO INSTRUMENTAL
LABORATORIOS, AMBULANCIA
AUTOMOVIL PROPIA
Consulta . . . . $ 5.00
Ambulancia, ida y vuelta . . $ 5.00
Dr. L. SCHMIDT HERMAN
SAN ANTONIO 457.— TELEFONO 3649

Elixir Clorhidro Pépsico
DEL LABORATORIO CHILE
AMARGO APERITIVO, TONICO Y DEGESTIVO

-: TALAJE :-
Para trescientos animales, durante el mes de ABRIL, ofrece el FUNDO EL CARMEN, de QUILICURA.
TRATAR: SANTO DOMINGO N.° 1287

OBLEAS DEL DOCTOR CHINO
—:— LI-WU-PAT —:—
Para Gripe, resfriados, reumatismo, neuralgias, dolores de cabeza, muelas, oídos. No atacan al corazón, estómago ni riñones. EXIJALAS en SOBRE y con la FIGURA del Doctor Chino, en la oblea. En venta en todas las boticas.
Por mayor: DAUBE Y CIA.— Precio: $ 0.40, cada una.

INJECCION
BROU
PRESERVATIVA INFALIBLE
CURACION rápida cierta y sin peligro, de los flujos antiguos o recientes. Suprime Sándalo y Copáiba, que fatigan el estómago y se descubren por su olor.
28, RUE RICHELIEU, PARIS.
Todas las Farmacias.

LECHE EVAPORADA

MIRAFLORES
Esta leche evaporada es el producto de vacas sanas y de alta calidad. Se conservará en cualquier clima. La recomendamos especialmente para la nutrición de niños. Exquisita para la confección de postres y helados.
AGENTES GENERALES:
WESSEL DUVAL & Cía.
SANTIAGO — VALPARAISO — CONCEPCION — ANTOFAGASTA

CAMBIO

BANCARIO (90 d.)	41.50
COMERCIAL	41.40

EQUIVALENCIAS DEL CAMBIO BANCARIO

1 DOLAR vale	8.78.50
1 FRANCO	0.45.85
1 LIRA	0.35.80
1 PESETA	1.25.70
1 NACIONAL ARG. .	3.52...

LIBRAS EN ORO AMERICANO: 4.78

LIBRA EN DOLAR: 4.78

1 PESO PAPEL, VALE 5 13|16.

Impotencia

Usted puede reconquistar las fuerzas viriles sin operación, con

BISMOLAN

SE VENDE EN TODAS LAS BOTICAS

BOLSA DE COMERCIO

MOVIMIENTO

Con un importante movimiento en papeles mineros de bajo precio y una que otra venta en títulos de salitres, abrieron las operaciones de la semana en el mercado de valores se anotaron también, conformes en los Bancos, 25 acciones de Gas, una Club Hípico y un título ganadero.

En Bonos se transaron solamente $1.000 nominales y en letras de cambio, 2.000 libras a 40.90 para Marzo 24 y 41.10 al contado.

Los precios se mostraron flojos y de baja.

SUBIERON

Bonos: Hip. Valp. 8 de 82 1|2 a 83; **Bancos:** Nacional, de 82 a 84; **Diversas:** Club Hípico, de 9,200 a 9,500; **Mineras:** Chañarcillo, de 1 1|2 a 2; Disputada, de 34 1|2 a 36; San Vicente, de 36 1|2 a 39 1|2.

BAJARON

Bonos: Caja, 8 1|2 de 88 a 87 7|8; Hip., 8-1 de 88 a 87 3|4; **Bancos:** Chile, de 196 a 194; **Salitreras:** Antofagasta, de 78 3|4 a 76 1|2; Galicia, de 30 1|4 a 29 3|4; **Ganaderas:** Gte. Gde., de 98 a 97 1|2; Fuego, de 190 a 188; **Petrolíferas:** Caupolicán, de 0.35 a 0.30; **Industriales:** Viña, de 36 3|4 a 36 3|8; **Mineras:** Aconcagua, de 24 a 23; Bronces, de 7 3|4 a 7 1|2; Caylloma, de 6 a 5 3|4; Colquiri, de 11 a 10 1|8; Condoriaco, de 7 1|2 a 6 1|2; Chacaltaya, de 30 1|4 a 28; Chañaral, de 11 1|4 a 11; Dichas, de 38 a 37 1|2; Kala Uyu, de 47 a 45; Las Chiles, de 9 a 7 1|4; Lebu, de 9 1|4 a 9; Minera, de 30 3|4 a 30 1|2; Patiño, de 306 a 302; Sto. Cristo, de 9 1|8 a 9; Salvador, de 11 a 10; Tocopilla, de 101 1|2 a 101.

OPERACIONES DE AYER

1a RUEDA

1 Club Hípico, 9.500.
500 Santo Cristo, Abril 2, 9.
600 Santo Cristo, Abril 2, 9 1|4.
1.000 Santo Cristo, Abril 2, 9 1|8.
200 Banco Nacional, 84.
1.000 Bronces, Abril 16, 7 1|2.
5 Gas, 54.
200 Kala Uyu, Abril 16, 46 1|2.
200 Kala Uyu, Abril 16, 46 1|4.
200 Fortuna, Abril 16, 20 1|2.
200 Fortuna, Abril 16, 20 1|4.
2.500 Colquiri, Abril 16, 10 1|4.
1.700 Colquiri, Abril 16, 10.
2.000 Colquiri, Abril 2, 10.
200 Colquiri, Abril 2, 9 7|8.
500 Colquiri, Abril 2, 10 1|8.
100 Colquiri, Abril 16, 10 1|8.
400 Aconcagua, Abril 16, 24.
200 Aconcagua, Abril 2, 24.
500 Minera, Abril 2, 30.
200 Minera, Abril 2, 30 1|2.
100 Aconcagua, Abril 2, 24.
300 Las Chiles, Abril 2, 8 1|4.
100 Aconcagua, Abril 16, 24 1|2,
1.000 Libras, Marzo 24, 40.90.

SEGUNDA RUEDA

60000 Caja 8-1|2, 87 7|8
21000 Hip. 8-1, 87 3|4
200 Bco. Chile, 194
300 Las Chiles, Ab. 16, 8
400 Id., id., 7 3|4
100 Id., id., 7 3|8
400 Id., id., 7 1|4
180 Gte. Grande, 98
100 Id., Ab. 2, 97 1|2
100 Aconcagua, Ab. 16, 24 1|4
700 Lebu, Ab. 2, 9
100 Fortuna, Ab. 2, 20 1|4
1700 Id., id., 20
100 Id., Ab. 16, 20
100 Schwager, Ab. 16, 30 1|4
20 Gte. Gde. 95
200 Antofagasta, Ab. 2, 77
300 Id., id., 76 1|2
1000 £, 41.10

Precios de comprador o vendedor al terminar las ruedas

TITULOS	COMPRADOR Cantidad	COMPRADOR Precio	VENDEDOR Cantidad	VENDEDOR Precio
BONOS				
Caja, 8-1	30000	89	......	...
Caja, 8 1|2	10000	87⅞	10000	88
Caja 7-1	8000	82	......	...
Caja, 6-1	10000	78	20000	79
Hipot. 8-1	3000	87¾	......	...
BANCOS				
Chile	100	193	......	...
Nacional	400	84	......	...
MINERAS				
Aconcagua, Abril 16	500	24	500	24¼
Bronces, Abril 16	100	7¼	500	7½
Caylloma, Abril 2	......	......	700	5¾
Colquiri, Abril 16	500	10½	700	10¾
Condoriaco, Abril 16	......	......	500	7
Chacaltaya, Abril 16	......	......	300	30
Chañarcillo	500	2	......	...
Chañaral, Abril 2	......	......	500	11
Dichas, Abril 16	200	37	200	37½
Disputada, Abril 16	200	30½	......	....
Fortuna, Abril 16	500	20	200	20¼
Kala-Uyu, Abril 16	200	46	200	46¼
Las Chiles, Abril 16	200	7¼	500	7½
Lebu, Abril 16	200	9	......	....
Lebu, Abril 2	......	......	500	9
Máfil, Abril 16	......	......	100	37
Minera, Abril 2	300	30½	......	....
Morococala, Abril 16	100	54	300	55
Elqui, Abril 16	......	......	100	5
Oruro, Abril 16	100	28	......	....
Patiño, Abril 2	......	......	100	308
Presidenta, Abril 2	......	......	400	5
Schwager, Abril 16	......	......	100	30
Sto. Cristo, Abril 2	500	9½	......	....
Salvador, Abril 16	100	10½	......	....
Tres Puntas, Abril 16	......	......	500	2¼
Tocopilla, Abril 16	100	101	......	....
Tocopilla, Abril 2	......	......	100	101
Los Amigos, Abril 16	......	......	500	2½
SALITRERAS				
Antofagasta, Abril 2	200	76	1000	76½
Galicia, Abril 2	......	......	500	29¾
Lautaro, Abril 2	100	200	......	....
Lautaro, Abril 16	......	......	200	205
GANADERAS				
Gente Grande	100	97	......	....
Gente Grande, Abril 2	......	......	200	98
Fuego, Abril 2	......	......	200	188
PETROLIFERAS				
Caupolicán	......	......	2000	0.30
INDUSTRIALES				
Cemento Melón	100	37½	......	....
Eléctr. Ord., Abril 16	500	9	......	....
Eléctr. Ind.	20	78	......	....
Viña, Abril 16	100	26½	......	....
Tattersall	......	......	100	95
Tej. El Salto	......	......	100	123
Telégrafo Comercial	......	......	200	36½
SEGUROS				
Estrella	200	18	1000	20
Mapocho	100	100	......	....
Alianza	100	35	......	....
CIERRE A LAS 5 P. M.				
Cambio	......	41.20	......	41.40
Oro	......	232.00	......	233.00
Libras por oro	......	12.40	......	12.50
Salvador, Abril 16	......	10	......	....
Chacaltaya, Abril 16	......	28½	......	....
Morococala, Abril 16	......	54	......	....
Patiño, Abril 2	......	303	......	....
Colquiri, Abril 16	......	10¼	......	....
Condoriaco, Abril 16	......	6½	......	....
Bronces, Abril 16	......	7½	......	....
Fortuna, Abril 2	......	20	......	....
Aconcagua, Abril 16	......	......	......	23
Kala-Uyu, Abril 16	......	......	......	45
Tocopilla, Abril 2	......	......	......	100
Disputada, Abril 2	......	......	......	36
Sto. Cristo, Abril 2	......	......	......	9
Antofagasta, Abril 2	......	......	......	76½

INFORMACIONES DE SOCIEDADES ANONIMAS

DIVIDENDOS, CITACIONES, CIERRE DE REGISTROS

TITON SOC. COMERCIAL E IND. DE PETROLEO.— Cita a junta general ordinaria el 26 de Marzo en "El Mercurio".

Cierra su registro del 12 al 26 de Marzo.

CANAL DEL CARMEN ASOCIACION. — Junta general extraordinaria el 28 de Marzo, en Claras 198, para tratar diversos objetos.

COOPERATIVA DEL MATADERO SOC. (EN LIQUIDACION).— Junta general extraordinaria 24 de Marzo en Huérfanos 1287, para hacer la entrega de las acciones Tattersal a los accionistas de la sociedad que se liquida.

HUCKE HERMANOS S. A. C.— Se avisa a los señores accionistas que los títulos provisorios serán canjeados desde el 11 de Marzo por los títulos definitivos en general.

TAMARUGAL LTD. NUEVA CIA. SALITRERAS.—Cita a junta general ordinaria el 1.o de Abril en Blanco 709, Valparaíso.

CHILENA DE TEJIDOS. — Cita a junta general extraordinaria para el 24 de Marzo en Huérfanos 1160. Tomar consideración y resolver acerca del informe penal relativo al valor actual de las maquinarias. Acordar el castigo que se estime conveniente y aplicar el saldo a la cuenta que se determine destinaciones del saldo de fondos de actualidades. Autorización para incluir estas operaciones en el balance del 31 de Diciembre de 1924.

EDIFICACION Y RENTA LTDA. —Cita a junta general extraordinaria para el 30 de Marzo en Teatinos 351. Autorización la contratación de un crédito con hipotecarios de los bienes sociales.

TALTAL COMPAÑIA BENEFICIADORA DE. — Cita a junta general ordinaria para el 26 de Marzo; memoria y balance semestre de 31 de Diciembre 1924 en Prat 207, Valparaíso.

DESCUBRIDORA DEL TOCO COMUNIDAD MINERA. — El 24 de Marzo se venderán en subasta pública en Blanco 725, Valparaíso, las propiedades mineras que la Comunidad posee en Tocopilla y existencia de maquinarias.

ITALO CHILENA Co. CINEMATOGRAFICA. — Cita a junta ordinaria para el 31 de Marzo, en Chacabuco 166, Valparaíso.

Cita a junta ordinaria para el 25 de Marzo en la oficina de la Compañía, Ascensor de Concepción.

COOPERATIVA FERROVIARIA.— Cita a junta general el 28 de Marzo en Teatro Ferroviario, balance en 31 de Octubre y 31 de Diciembre.

BAÑOS EL PARQUE, COS.—Cita a junta general ordinaria el 28 de Marzo en calle Freire para aprobar memoria y balance del año 1924.

Cierra su registro 18-25 de Marzo.

CALIFORNIA, COMUNIDAD AURIFERA.— Cita a junta general extraordinaria para el 24 de Marzo en calidad 1925 pronunciarse sobre las ventas de los bienes sociales según un proyecto de Sague que presentará el Directorio.

GRANJA C. SALITRERAS LA.— Cita a junta general ordinaria el 8 de Abril, en Cochrane 865, Valp.

PANIZO, BLANCO CO. MINERA. —Cita a junta general ordinaria el 27 de Marzo en B. C., Cochrane 635, balance del 31 de Diciembre 1924. Cierra su registro 18 al 29 de Marzo.

MARTA C. MINERA.— El Directorio ha fijado como plazo impostergable por el pago de la cuota el 31 de Marzo, procediéndose con los morosos en la forma establecida en el artículo 40 de los Estatutos.

GRACE Y COMPAÑIA SA.—Cita a junta general ordinaria el 25 de Marzo, en Plaza Sotomayor N.o 5, Valp.

INTERNACIONAL MACHINERY CO.— Cita a junta general ordinaria el 26 de Marzo en Plaza Sotomayor N.o 5, Valp.

BRITISCH AMERICAN TOBACO. —Cita a junta general el 26 de Marzo en Montaneda 979-985, Valparaíso.

HOSPITAL ALEMAN DE VALP. S. A.—Cita a junta general ordinaria el 25 de Marzo en el Club Alemán, para tratar memoria y balance del año 1924, y elegir Directorio.

SANTA RITA DE ARGUEROS, SOC MINERA.—Se acordó por el Consejo de Administración, pedir una 6.a cuota de $ 5 por socio que debe depositarse en la cuenta de Soc. en el Banco de Chile, presentado el m/ respectivo al gerente para su anotación, en Huérfanos 1185, para su anotación.

DESCUBRIDORA DE ACONCAGUA.— Cita a junta general ordinaria para el 29 de Marzo en "El Mercurio", para tratar Memoria y Balance del año 1924.

GLOBO COMPAÑIA MOLINERA EL.—Cita a junta general ordinaria para el 31 de Marzo en la Bolsa Comercial de Valparaíso.

SALITRERA DE ANTOFAGASTA, CO. CHILENA DE.— Dividendo de $ 1 el 17 de Abril, Banco de Chile. Cita a junta general ordinaria el 29 de Abril, en Serrano 200, Valp. para tratar Memoria y Balance de 1924.

CAJA DE CREDITO DE LOS EMPLEADOS DE CHILE.—Se avisa a los señores accionistas que no hayan cubierto el total de sus acciones suscrito en conformidad al artículo 444 de la ley de S. A. y al artículo 14 de los Estatutos de la Caja, se les concede los meses Abril y Mayo para pagar las acciones que adeuden por la cuota; pueden pagar en el local de la Caja, en Cochrane 910, Valparaíso. El 1.o de Junio se procederá anular todo lo que no esté pagado en dicha fecha. Los de provincia pueden mandar sus valores a la fecha y a la orden de la caja.

PROVIDENCIA, COMPAÑIA DE SEGURO GENERAL. —Cita a junta general ordinaria el 31 de Marzo, en Teatinos 257, para tratar memoria y balance.

SAN JUAN DE HUANTAJAYA, CIA. MINERA. — Cita a junta general en Cochrane 859, Valp., para tratar memoria y balance del año 1924.

PAPETE, SOCIEDAD MINERA EL.— Ruega a los señores accionistas pasar por la oficina del edificio del Banco Anglo, 4.o piso, of. 12, a canjear los títulos provisorios por los definitivos.

ADMINISTRACION Y CUSTODIA DE VALORES CO.—Cita a junta general ordinaria el 31 de Marzo, en Blanco 709, Valparaíso.

COOPERATIVA NAVAL, SOC.— Cita a junta general ordinaria el 27 de Marzo, en el Club Naval.

GUANACO CO., MINERA DE.— Cita a junta general el 31 de Marzo en Blanco 1019, Valp. para tratar memoria y balance del año 1924.

PLANTACIONES DE VALPARAISO—Cita a junta ordinaria el 27 de Marzo en Cochrane 849, of. 1, para tratar memoria y balance.

BONOS DE COPIAPO CO. MINERA.—Cita a junta general ordinaria el 30 de Marzo, edificio Edwards, of. 16. Cierra su registro del 20 al 30 de Marzo.

OPERACIONES EN VALPARAISO

PRIMERA RUEDA

500 Chañarcillo, Abril 2, 1 1|4.
700 Bronces, Abril 16, 7 1|2.
1300 Bronces, Abril 2, 7 1|2.
200 Colquiri, Abril 2, 10 1|4.
500 Colquiri, Abril 16, 10 1|4.
100 Kala-Uyu, Abril 16, 46 1|2.
14000 Caja, 8-1, 90.
500 Peñón, Abril 2, 30 1|4.
600 Kala Uyu, Abril 16, 46 1|4.

ORO

Vendedor 229.20, y comprador 229.00.

CAMBIO

Vendedor 41.00, y comprador 40.80.

LIBRAS POR ORO

Vendedor 12.50, y comprador 12.40.

SEGUNDA RUEDA

100 Tocopilla, Abril 16, 101.
100 Disputada, Abril 16, 36 1|2.
500 San Vicente, Abril 16, 37 1|2.
100 Gente Grande, Abril 2, 97.
500 Bronces, Abril 16, 7 1|2.
700 Lebu, Abril 16, 9.
200 Viña, Abril 16, 26 1|2.
200 Viñas, Abril 2, 26 1|4.
7000 Caja, 8-1, 90.
100 Viñas, Abril 2, 26 3|8.
2500 Hipot. Valp. 8-1, 88.
1000 Chacaltaya, Abril 16, 29 1|2.

ORO.— Vendedor 230.00, y comprador 230.

CAMBIO.— Vendedor 41.20, y comprador 41.00.

LIBRAS POR ORO. — Vendedor 12.50, y comprador 12.40.

REVISTA SEMANAL

DE LA FERIA DE PRODUCTOS AGRICOLAS DE URETA y Cía., SUCESORES DE EMETERIO URETA C.

Local: Delicias 3410. TELEFONO 62. ESTACION. OFICINA: BANDERA 135. TELEFONO 995 CENTRAL. CASILLA 1340

Transacciones verificadas en el remate semanal el Jueves 19 de Marzo de 1925:

AFRECHO, los 100 kilos:
50 sacos F. G. G., $ 25.20.
249 Id. J. R., 24.60.
6 Id. F. G. G., 18.

AFRECHILLO, los 100 kilos:
21 sacos C. P., 25.
69 Id. F. G. G., 24.60.
18 Id. aprensados F. G. G., 20.

AVENA BLANCA, los 100 kilos.
4 sacos C. I., 34.
10 Id. G. U. R., 34.
25 Id. G. U. R., 33.
5 Id. (rub.) M. A., 25.

CARBON ESPINO, el saco:
50 sacos T. R., 13.60.
150 Id. J. A. G., 13.
100 Id. F. G., 13.
10 Id. L. F. C., 13.
200 Id. L. F. C., 12.

CARBON BLANCO, el saco:
40 sacos C. V., 8.
10 Id. H. P. P., 7.

CEBADA, los 100 kilos:
2 sacos (ing.) M. V., 45.50.
65 Id. (país) L. F., 43.
6 Id. M. V., 40.
16 Id. (falla) J. del C., 26.50.
25 Id. Id. L. B., 20.

FREJOLES, los 100 kilos:
1 sacos (coscorrones) M. A. S., 65.
1 Id. Id. M. V. O., 65.
10 Id. burros O. O., 62.
5 Id. canarios J. T. C., 50.
4 Id. bayos M. S., 40.
2 Id. hay viejos O. M., 35.
2 Id. conchos E. Hnos., 5.

GRANZAS, los 100 kilos:
53 sacos florence R. U., 24.50.

HARINA, los 46 kilos:
10 sacos J. E., 15.
8 Id. A. E., 15.

HUESILLOS, los 100 kilos:
1 saco A. B. P., 53.

LEÑA, la carga:
13 cargas eucalp. 2.a L. G. R., 26.70.
34 1|2 Id. blanca 2.a C. L., 20.
20 Id. falhuén L. Z. B., 15.

LEÑA, el saco:
38 sacos espino E. B., 6.40.
186 sacos espino C. A., 6.70.
46 Id. monte F. B., 4.80.
30 Id. blanca 2 a H. I. H., 1.
22 Id. Id. E. B., 3.50.
10 Id. especial mal estado C. A., 2.40.
22 Id. álamo mal estado S. M. Ch., 1.50.

LECHE, los 100 kilos:
10 sacos A. S. M., 50.

MAIZ, los 100 kilos:
6 sacos amarillo S. U., 49.
8 Id. Id. O. S., 45.50.
9 Id. Id. A. V., 45.50.
209 Id. Id. F. Z., 45.
14 Id. Id. G. F., 45.
6 Id. Id., U. G. C., 45.
34 Id. Id. O. S., 45.
7 Id. Id. L. F., 45.
1 Id. colorado, J. B., 45.
7 Id. amarillo R. C. U., 45.
10 Id. Id. J. T. C., 45.
65 Id. Id. F. L. A., 44.50.
8 Id. Id. L. B., 44.50.
10 Id. Id. J. T. C., 44.
38 Id. Id. H. L. C., 44.
26 Id. Id., J. T. C., 43.50.
20 Id. colorado R. L., 43.50.
28 Id. blanco Hda. Los Leones, 40.
30 Id. amarillo C. R. y Co., 40.

MANZANAS, el ciento:
12 cajones S. H., 10.

PAJA, la colisa:
241 colisas C. S. D., 2.25.
300 Id. picada J. C., 1.85.
110 Id. Id. L. V., 1.85.
100 Id. larga J. T. C., 1.80.
197 Id. espotillo L. 2.o C., 1.75.

PASTO, los 100 kilos:
208 fardos 3.er corte J. M. G., 20
200 colisas 2.o corte A. V., 20.
50 Id. 2.o corte B. N., 19.40.
332 Id. 2.o Id. F. L. A., 19.
100 fardos 2.o corte H. D., 18.
28 colisas 1.er corte J. O. L., 13.
350 Id. 2.o corte A. LL., 17.
293 Id. 1.er corte P. C. U., 17.
35 Id. 1.er corte A. L., 17.
70 Id. trillado N. C., 16.
505 Id. 1.er corte C. P. Z., 15.

PASTO, la colisa:
8 colisas 2.o corte, mal estado R. L. A., 4.40.
195 en rama H. B., 4.20.

PAPAS, el saco:
25 sacos ciruela R. y S., 22.
25 Id. Id. R. y S., 21.
41 Id. amarillas A. U. E., 20.

PERAS, el ciento:
3 cajones S. N., 14.

QUILLAY, los 100 kilos:
15 bultos J. B. A., 80.
20 Id. W. G., 80.
6 Id. R. T. P., 80.

Trigo, los 100 kilos:
3 sacos candeal S. C., 50.50.
2 Id. florence R. U., 47.50.
12 Id. blanco M. A. S., 46.
10 Id. florence A. P., 44.50.
1 Id. Id. con ceb. R. U., 37.
1 Id. blanco con ball. M. A. S., 35.
70 Id. florence con ceb. O. P. G., 34.55.

QUESOS, los 46 kilos:
150 Hospital D. V. A., 203.
49 Manantiales D. E. C., 202.
296 1|2 Teno J. V. M., 201.
200 5|, Cunaco J. F. V. C., 202.
339 Lolenco D. B., 201.
55 Millahue O. E. M., 201.
394 Buin J. E., 200.
155 Millahue O. E. M., 200.
122 1|2 Placilla A. N., 200.
257 Imiti ave. F. H. B., 200.
72 Chimbarongo C. V. C., 190.
256 Melipilla J. L. A., 190.
173 Requinoa R. T. R., 197.
158 Hospital D. V. A., 200.
192 1|2 D. V. A., 195.
68 Curacaví M. M., 188.
342 1|2 Las Cabras R. V. R., 187.
505 1|2 Hij. 4.o Suc. J. L. B., 187.
247 Nancagua F. Hnos., 186.
150 Requinoa R. T. R., 185.
289 Santiago E. M., 185.
209 Peñaflor F. L. A., 185.
9 Tinguiririca B. L. C., 185.
235 Curacaví M. M., 185.
874 Requinoa A. R., 185.
156 Tinguiririca B. L. C., 185.
411 Santiago J. B., 184.
151 Manantiales D. E. C., 200.
49 Palmilla F. H., 181.
121 1|2 Retiro P. I. V., 180.
49 Peleguén M. V. O., 180.
269 Curacaví L. S. O., 180.
100 Colchagua C. F. U., 180.
212 Chimbarongo S. L. V., 170.
165 Chimbarongo L. E., 180.
272 5|, Alhué R. V., 175.
265 Chépica L. G. V., 175.
329 Campolicado L. S. O., 175.
247 5|, Peralillo J. E., 175.
348 Chimbarongo G. B., 175.
370 Fundo Los Perales, 174.
179 Chépica L. A. Z., 174.
135 Santiago A. S., 173.
253 Requinoa J. G., 170.
257 5|, Las Alamedas A. P. V., 170.
190 5|, J. R., 170.
68 Miraflores A. V. L., 170.
167 Chimbarongo M. C. S., 170.
149 Tinguiririca E. O., 170.
102 Santa Clara A. V., 170.
224 5|, Pichidegua P. N. A., 170.
460 Yerbas Buenas J. D. U., 163.
96 Placilla C. C., 161.
253 5|, Linares E. V., 160.
30 Chépica L. G. V., 150.
296 Retiro C. R., 150.
246 5|, Copihue E. M., 150.
162 Copihue E. M., 146.
20 Chimbarongo Suc. L. V., 146.
87 Copihue B. M., 100.
180 Valparaíso F. Z., 80.
60 Melipilla J. A. A., 60.
30 Valparaíso F. Z., 30.

MANTEQUILLA, los 46 kilos.
55 Campusano J. S. S., 420.
115 Hda. Neicura O. y U., 400
57 6|, Negrete L. E. I., 400.
10 Campusano J. S. S., 400.
10 Melipilla M. F. U., 400.
30 8| Villa Alegre B. N., 400.
26 8|, Villa Alegre S. N., 400.
28 Rosario C. C., 400.
3 6|, Quinta J. P., 400.
10 Maloco L. P., 392.
22 Los Lagos C. H., 352.
25 8|, Melipilla J. S. D., 384.
48 9|, Bull J. F. R., 380.
27 6|, Quelpe C. S. D., 380.
34 6|, Bull E. C., 390.
16 6|, Quepe C. F., 390.
59 8|, Angol L. C. A., 390.
26 6|, Casa Grande, 390.
25 2|, Parral J. C., 390.
46 8|, San Juan A. y L., 380
18 Melipilla A. V., 380.
12 9|, Quinta J. O. R., 380.
28 2|, Quinta J. S., 380.
45 6|, Retiro L. R. de J., 380.
25 4|, Quinta J. D. R., 375.
97 Marruecos M. M. C., 350.
141 3|, Copihue D. P., 350.
87 2|, Coljua R. G., 350.
38 Quinta J. D. R., 350.
16 Manantiales B. S., 350.
72 4|, Santiago J. Z., 346.
47 8|, Marruecos M. M. C., 340.
38 6|, Cunaco H. M., 321.
5 5|, Plamilla F. H. E., 300.
7 6|, Cherquenco R. G., 300.

NOTA.—Los precios publicados en esta revista son con envase.

Remate todos los Jueves, de 1.30 a 6 P. M.

La carga por carros completos, debe dirigirse al Desvío Candarillas, y por sobornal, a Estación Alameda solamente a nuestra orden. Boletos, a Casilla 1340.

RAIMUNDO URETA E.,
Gerente.

CIGARRILLOS
VAN DYCK
40 cts. Pqte.

BOLSA COMERCIAL DE CHILE

PRIMERA RUEDA

300 Colquiri, 10.
1000 Caupolicán, 0.35.
100 Kala-Uyu, 44.
1000 Caupolicán, 0.35.
200 Colquiri, 10.
1000 Espino, 0.65.
1000 Espino, 0.65.
10 Gas, 54.
1000 Caupolicán, 0.35.

SEGUNDA RUEDA

10000 Hipot. 8-1 o|o, 87 3|4.
100 Lebu, 8 7|8.
1000 Espino, 0.65.
1000 Espino, 0.65.
10000 Caja 8-1|2 o|o, 87 7|8.
1000 Caupolicán, 0.35.
15 Gas, 54.
1000 Caupolicán, 0.35.
5000 Caja, 8-1|2 o|o, 87 7|8.
200 Aconcagua, 23 1|2.
100 Aconcagua, 23 1|2.

COTIZACIONES DE METALES

Cablegrama sobre cotizaciones de metales correspondiente al día de ayer:

Estaño: £ 245.15.0 al contado y 249.10.0 a plazo. Bajó £ 1.15.0 al contado, y 1.10.0 a plazo.

Cobre Standard: £ 62.10.0 al contado, y 63.10.0 a plazo. Bajó £ 0.10.0 al contado, y 0.12.6 a plazo.

Plata: d. 31 3|4. Bajó 3|16.

MATADERO PUBLICO

ENCIERRA PARA HOY

Ganado Mayor		Ganado Menor	
Bueyes . . .	45	Corderos . .	1194
Novillos . .	66	Cerdos . . .	155
Bueyes . . .	45	Cabros . . .	65
Vacas . . .	293	Terneros. . .	75
Quedados . .	71		
En vara. . .	62		
Total . . .	542	Total . .	1489

PRECIOS DE LAS CARNES:

Carne buey. . . .	1.a	1.45	a	1.55
Id. id.	2.a	1.20	a	1.40
Id. id.	3.a	60	a	1.00
Carne novillo . . .	1.a	1.45	a	1.55
Id. id.	2.a	1.20	a	1.40
Id. id.	3.a	60	a	1.00
Carne vaca. . . .	1.a	1.45	a	1.55
Id. id.	2.a	1.20	a	1.40
Id. id.	3.a	60	a	1.00
Carne cordero. . .	1.a		a	2.00
Id. id.	2.a	1.70	a	1.90
Id. id.	3.a	1.20	a	1.60
Carne oveja. . . .	1.a	1.50	a	1.60
Id. id.	2.a	1.20	a	1.40
Id. id.	3.a	60	a	1.00
Carne cerdo. . . .	1.a		a	3.00
Id. id.	2.a	1.80	a	1.90
Id. id.	3.a	1.50	a	1.70
Grasa en rama ...		2.80	a	2.50
Sebo ovejuno. . . .		1.70	a	1.80
Cuero buey				2.00
Id. novillo.		1.80	a	1.90
Id. vaca				1.80
Id. ovejuno, doc. . .		80	a	90

MUEBLES

de comedor, salones, dormitorios, en estilo colonial o moderno; escritorios y toda clase de muebles de oficina. **FACILIDADES DE PAGO** ofrece esta antigua y acreditada fábrica. Presupuestos y dibujos gratis. Gran surtido de **SILLAS** desde 130 pesos docena, con asiento cuero y escuadras de fuerza.

ESPECIALIDAD MUEBLES COLONIALES

FABRICA NACIONAL DE MUEBLES

SERRANO 398, ESQUINA CONDOR. — TELEFONO 95 (MATADERO). — CASILLA 631.

CARLOS ORTUZAR OVALLE

RADIOTELEFONIA -- HAGA SUS COMPRAS A THE CHILIAN RADIOPHONE CLUB — BANDERA 20

MOVIMIENTO HABIDO EN 23 DE MARZO DE 1925

Corte Suprema

El Tribunal se ocupó de los acuerdos.

Fallada de acuerdo:

Banco Español de Chile con Puelma y Lavín, Red. señor Santa Cruz.

Deserción:

Albina Babastrello y otro con Luis A. Urbina y otro. C. forma.

Ministro de la Corte de Iquique

La Excma. Corte Suprema ha formado la siguiente nómina de abogados para proveer en propiedad la vacante de Ministro de la Corte de Iquique, quedada por jubilación del señor Ministro don Cipriano Avello: Guezalaga don Eleodoro, Larenas don Alfredo, León Villarroel Gregorio, Moreno M. don Antonio, Muñoz don Constantino, Oyanedel Abraham, Perales don Luis A., Pe... ca don Leoncio, Rosa Salinas Alejandro y Vallejo don Marco A.

Corte de Apelaciones

PRIMERA SALA

Lunes 23.—Relator señor Varas O.

1. Contra Gabriel Astorga Ibarra, aprobada.
2. Denuncio de Wenceslao Cornejo, aprobada.
3. Contra Juan Muñoz, aprobada.
4. Sumario por hallazgo de un feto, aprobada.
5. Sumario por muerte de Eliseo Leyton, aprobada.
6. Sumario por homicidio de Juan Martínez, aprobada.
7. Sumario por hurto de José Santos Paredes, aprobada.
8. Contra Manuel Araya, aprobada.
9. Contra Juan Francisco Galaz, aprobada.
10. Contra Carlos Herrera, revocada.
11. Contra Lázaro Lorca, aprobada.
12. Sumario por hallazgo de un feto, aprobada.
13. Contra Eduardo Figueroa, aprobada.
14. Contra Ernesto Salazar, aprobada.
15. Ramón Latorre, recusación del señor Juez don Ernesto Zúñiga, sin lugar.
16. Aniceto Salinas-Leiva y otros con Griselda Morales, en acuerdo.
17. Luis A. Guzmán con Santiago Durán, trámite.

Secretario, el señor Alcalde.

Alegaron: don Antonio Fernández con don José D. Gajardo en la 5; don Ramón Muñoz por la confirmación, la 17.

SEGUNDA SALA

Relator señor González Campos

1. Corina Bannen con Teresa Chandler, de acuerdo y diligencias.
2. Comunidad José Alcalde con Manuel Castañeda, confirmada.
3. Julia Balmaceda con Javier Bustamante, pendiente.

No vistas las demás.

Alegaron:

En la 1, don José Elías Riffo A., revocando.

En la 3, don Eduardo Opazo con don Víctor Acevedo.

TERCERA SALA

Relator señor Bernales

1. Contra Mercedes Corrales Marchant, aprobada.
2. Sumario por robo a Eulogio Farías.
. Sumario por muerte de Manuel González Meza, id.
4. Sumario por muerte de Enrique Bravo, id.
Sumario por muerte de Elena Valdebenito, id.
6. Carlos Ugarte, eximición de la junta electoral, trámite.
7. Eduardo Loyola, eximición servicio militar, aprobada.
8. Alfredo F. Baxter, eximición servicio militar, id.
9. Rosario Avalos de R., nombramiento partidor, confirmada.
11. Pedro Poisan con Hernán Ariztía, sin lugar.
13. Fisco con Municipalidad de Zapallar, confirmada.

14. María Olivares M. y otros con Eduardo Marín R., sucesión, ha lugar.
16. Humberto Fuenzalida con Ramón Ovalle, confirmada.
17. Alfredo Figueroa con Moragues, id.
18. Enrique Picarte con Jacial, revocada.
20. Humberto Fuenzalida con rinda Maturana, revocada.
21. Contra Emilio Díaz, confirmada.

Agregada: Contra H. Rodríguez y otros, confirmada.

De acuerdo: Amparo D. Varas, sin lugar.

Secretario, el señor Alcalde.

Alegaron: don Salvador de la Vega, en la agregada; don F. no con don J. Román, en la 11; don R. Moreo por el recurso, en la 16; don B. de la Barra por la revocación en la 17; don Arturo Varas por id., en la 18 y 19.

CUARTA SALA. — RELATOR S. MACIVER

1. Enrique Ruiz T. servicio militar, aprobado.
2. Horacio Meza contra Donato Gio, tramita.
3. Horacio Meza contra Vicente García, tramita.
4. Horacio Meza contra Nicolás lite, revocada.
5. Alfredo López con Manuel nani, acuerdo.
6. Agustín Toro con Víctor Osorio, ha lugar.
1. Laura Herrera Z. posesión efectiva, trámite.
8 Clorinda León v. de J. con Carmen Rosa Artigas v. de V., tramita.
9 Carmen Rosa Troncoso con Jorge Troncoso, tramita.

No vistas las demás.

En la 5.a. — D. Ramón revocando.

En la 2, 3 y 4 D. Horacio confirmando.

Todo nos une

Los puntos más apartados del país se encuentran hoy junto a Santiago, gracias a la Radio Chilena y los servicios informativos de "La Nación".

Un buen comerciante o inteligente industrial, debe ofrecer sus mercaderías y productos por medio de la Estación C. R. C., a todo el país.

GUIA OFICIAL DE CORREDORES DE LA BOLSA DE COMERCIO

Compra • Venta de Acciones, Oro, Bonos; Préstamos Hipotecarios.

BALBONTIN Y HELFMAN
Edificio Ariztía, 4.o piso.

CARROS GONZALEZ
Bandera N.o 149.

MONTT FRANCISCO
Bolsa de Comercio, Oficina N.o 23.

EMILIC ALEMPARTE LASTRA
Agustinas 1223

JARAS D. V. ISMAEL
Calle Club de la Unión N.o 1069.

SUBERCASEAUX FRANCISCO
Bandera N.o 71

SUTIL PRIETO DIEGO
Bandera N.o 69

VALDES RICARDO
Calle La Bolsa, N.o 84

VILLAMIL FLORENCIO
Calle La Bolsa N.o 82. Tel. 2064

Balance General

DE LA

Sociedad Anonima Industrial y Comercial

"Vidrios y Cerámica"

al 31 de Diciembre de 1924

ACTIVO		PASIVO	
Fábrica Recoleta: Terrenos y edificios	$ 310,000.00	Capital pagado. .	$ 600,000.00
Fábrica Recoleta: Maquinarias y enseres	90,000.00	Fondo de reserva .	150,000.00
Fábrica Recoleta: Mercadería . . .	214,285.15	Fondo de accionistas.	6,325.71
Almacén: Instalación	24,000.00	Acreedores varios .	387,456.74
Almacén: Mercaderías	322,000.24	Utilidad	64,721.35
Valores . cobrar. .	235,434.95		
Seguros contra incendio	3,348.55		
Utiles de escritorio	1,356.00		
Operaciones pendientes	107.36		
Caja: Existencia en efectivo	7,271.40		
	$ 1.208,703.65		$ 1.208,703.65

Cuenta de Ganancias y Pérdidas

DEBE		HABER	
Gastos generales.	$ 48,357.43	Suma que resulta del Haber	
Castigos varios .	18,996.37	En la Fábrica. .	$ 95,410.00
Arriendo del almacén	24,000.00	En la venta . . .	103,974.02
Intereses y descuentos	32,038.41		
Premio sobre oro y plata	1,370.46		
Utilidad	64,721.35		
	$ 189,384.02		$ 199,384.02

Santiago, 31 de Diciembre de 1924

A. TRAUB . ADOLFO SCHLACK N.
Gerente.

Inspectores de Cuentas

Señor VICTOR ROUSSEAU
" . JORGE GOMPERTZ

AVISOS ECONOMICOS

VICULTURA Y CULTIVOS

GALLINAS LEGHORN CHI- realizo. Purísima 43. 26—M

AS CUATRO PESOS EL KI- duraznos $ 0.50 nilo; limones, cada uno; manzanas, 0.60. De- de frutas de Naltagua, Mer- Central, Mapocho 940.

TU CAMPO DE FLORES SEM- do"... (y el jardín de tu casa do)... semillas y bulbos, se- variedades. La Flor, Rosas

AS DE FLORES, JARRONES, neras artísticas para pintar. entos y útiles para aves: sali- rafia, ofrece, Semillería Valen- Mercado Central Interior 26 M

RODUCTORAS LEGHORNS s de 2 años, precios de oca- y lote mestizas nuevas vendo. Leghorns, Carro Matucana Mapocho, Paradero 10. 25 M

LLAS HORTALIZAS, FLO- alimentos para aves, compre- Morandé 720 esquina Rosas. 27-M.

OCASION VENDO SIETE GA- Leghorn primera postura, 12 país, una estantería y mostra- balanza, dos perros negros cuidadores quinta, un fox- nuevo. Inés de Suárez 931, ela Av. Chile, carros Palma.

HABLADORA, REGALO 200. anza 77.

UTOMOVILES Y CARRUAJES

ELA PRACTICA CHAUF- mecánicos, cursos especiales nos. Vicuña Mackenna 456. A 11

AN OCASION VENDO FLA- camión dos ruedas, con caba- arneses, otro usado, verlos y Av. Ecuador 4226. 21-J.

D LIMOUSINE (cerrado) DE ón, en perfecto estado vendo Mexicano. Dieciocho 85. 26_M

ROCERIA FORD PARA PASA- véndese. Salas 157.

MOVIL FORD, CARROCERIA da, perfecto estado, buenas s. Véndese. Las Quintas 546.

O TRES CARRETELAS APE- s con caballos. Santiago 1131.

VENDO, ARTURO PRAT 1366

O AUTOMOVIL PARTICU- y bien equipado con partida 3 quinientos pesos, 10 de Julio N.o 24-M.

ROCERIA TURISMO PERFEC- estado, vendo Victoria 151 casa 12 a 2 P. M. o a las 8 A. M

OMOVIL KING VENDO BA- Perfecto estado. Riquelme 913

DO BONITA CARRETELA PA- reparto, con buen caballo de ti- olo. Mapocho N.o 2099. M-26

DO DOS NEUMATICOS GOOD- d, poco uso. San Pablo 4472.

DOLA NUEVA 20 PASAJEROS, mo modelo salón y recién ter- a, facilidades pago, véndese. Rosas 3216. M-25

O GONDOLA DE CAMBIO. ilidades de pago. Av. Matta nú- ro 390.

SON 7 ASIENTOS, SEIS RUE- de alambre, pintura y fundas magnífico estado, garantido, demos en $ 17,000. Mackenna colea, Morandé 600-608.

GE CERRADO, BUENA PRE- ción y en buen estado vende- $ 8,000. Mackenna Goycolea. andé 600-608.

D, EN BUEN ESTADO PARA ercio, compramos.

D TURISMO. EN BUENAS diciones, 6 ruedas de alambre emos $ 5,000. Mackenna Goy- Morandé 600-608.

PRO FORD SPORT 1924, Alon- Ovalle 615. 25-M

O REGALO CARRETON LIVIA- uatro ruedas, para cargar y pa- ros. — Manuel Rodríguez 1035.

MION FORD ARRIENDO POR 7 Prat 140.

DO CARRETONES PANADE- Blanco Encalada 2899. 26M

TO DODGE EN PERFECTO ES- vendo por apuro. San Ignacio 25M

SION VENDO CARRETELA de uedas. Almirante Barroso 831. 28 M

DOLAS Y CHASIS CAMION de ocasión facilidades pago. ense, Ariztía, tercer piso, ofi- 20

O VENDO GONDOLA FORD. a presencia, motor perfecto es- tiene tres recorridos; actual- trabajando línea Blanqueado. y verla Rosas 957 Oficina de 4

ORIA IMPORTADA ESPACIO- ólida, Carrera 208 26 M

BIO VICTORIA POR CARRE- San Joaquín 518 M 25

VIAJE URGENTE, VENDO a lechera, un caballo, ta o 1492. 26 M

PRO GONDOLA FORD EN buen estado. Pago $ 2,000 al o y el resto diario. San Die- G. R.

PRAMOS AL CONTADO, DE ón un chasis Ford usado. Zú- Hnos., Rancagua. 26-M.

CLETAS "GRIFFON", NUEVA, ón, véndese. San Pablo 1222. 25 M

DO UNA PARADA DE RUEDAS perfecto estado para carretela o ión. Tratar calle Infante N.o M 25

SION, AUTO FORD, SPORT, 500, se vende. San Pablo 1400. M 26

D TURISMO VENDO. SAN AL- o 40. 26-M.

DO VICTORIA BARDEAU par- lar, arneses y caballo tiro solo. o 337.

COMPRA GONDOLAS USA- solamente marcas Brockway y ublic. Referencias Cecil Resi- ce. M 31

NES FORD VENDO, VERLOS Isabel 0181. M 26

VENDO DOS VICTORIAS APAREJADAS. Verlas y tratar Lira 1529, de 8 a 11 A. M. 26 M

STUDEBAKER NUEVO, ULTIMO modelo, vendo ocasión. Bilbao 85.

CARRETELA LECHERA CASI Nueva vendo. Esperanza 27.

VENDO CARROCERIA TURISMO para Ford. Unión Americana 330. 25-M

VENDO HARLEY DAVIDSON EN perfecto estado, con instalación eléctrica. Av. Matta 801. 26-M.

BICICLETAS VENDO CONSTANTEMENTE. San Diego 1145. 26-M.

MOTO CENTAUR, CUATRO CABALLOS, de ocasión vendo. Grajales 3095 25—M.

VENDO COCHE DE CARGA Y DE paseo y dos caballos de tiro solo Todo prueba. Tratar Jotabeche N.o 403. 25 M

700 REGALO CARRETELA APERADA, con caballo, eje de media patente. Esperanza 77.

CARRETELA CON ARNESES VENDO baratísima. Nataniel 1179. M-26

ARRIENDOS (Necesitan)

FUNDO DE COSTA, CON ALGO de riego deseo arrendar o trabajar a medias. No me entiendo con agentes. Ofertas a F. H. Casilla 434, Santiago. M 25

ELEGANTE DEPARTAMENTO EN chalet quinta, un paso Pedro Valdivia, arriendo a caballeros distinguidos. Baño. Entrada auto. Margarita 5. 25-M

CHACRA CERCA DE SANTIAGO, quince, treinta cuadras regadas, necesito arrendar por años. Ahumada 116. 24-M

DESEO ARRENDAR CHACRITA 3 cuadras o más amuralladas. Dirigir carta Maestranza 392 T. C. Santiago. 24 M

PIEZA CON SIN MUEBLES, SIN pensión, prefiero a calle, dirigirse Arturo Flores, por carta a La Moneda. 25-M.

DOS PIEZAS EN CASA RESPETABLE necesito; prefiero barrio alto. M. F. Correo Central.

NECESITO GARAGE ESPACIOSO, cercano Alameda. Unión Americana 445. M-28

ARRIENDOS (Ofrecen)

$ 140, 150, 180 250 Y 400 ARRIENDO casas nuevas con todo confort. Av. La Paz N.o 283 30 M

ARRIENDO LINDO DEPARTAMENTO balcón calle, casa un piso. Santa Elvira 461. M 24

ARRIENDO CHALET. QUINTA RECIÉN construí con todas comodidades a una cuadra de Irarrázabal y Macul. Exequiel Fernández 165.

ARRIENDASE TRES PIEZAS. — Maruri 382. 24 M.

GRAN GALPON PARA INDUSTRIA y bodega de altos con 4 casa de habitación se arriendan o se venden. Precio módico. — Chiloé 1189, Tratar: A. Prat 1180 30 M.

L 400. ARRIENDASE CASITA DE lujo con baño. Tratar: Nataniel 291 24 M.

ARRIENDO CASA BAJOS, REFACCIONADA, siete cuadras Plaza Armas, cuatro dormitorios y servicios. Tratar: Amunátegui 870, de 9-12, 2-5. 26-M.

ARRIENDO DEPARTAMENTO A la calle con pensión. Rosas 1130. 25-M.

PIEZA EN CASA DE FAMILIA arriéndase a caballero honorable. San Isidro 72. 31 M

ARRIENDO ESPLENDIDA PIEZA con pensión a matrimonio o caballero. Compañía 2816 24—M

ARRIENDASE CASITA, CARROS puerta, electricidad. Huemul 1283. Tratar: Castro 487. M-27

MUDANZAS RAPIDAS EN AUTO-camión, precios económicos, viajes al campo. Estado 265 Teléfono 5019 y Bulnes 762, casa 7. M-25

ARRIENDO COMODO PISO A LA calle, muy central Taller Manuel Montt 2367, casi esquina Av. España.

110 Y 125 ARRIENDO CASAS, 4 piezas, luz, patio, dependencias. Tratar: Santa Elena 1499. M-25

ARRIENDASE ESQUINA HABITACIÓN y almacén, $ 150. Ñuble 1002. M-25

$ 215 ARRIENDASE CASA EN CALLE Quinta Normal. Tratar en el N.o 3357. M-26

$ 150 DEPARTAMENTO CALLE, tres piezas, cocina, electricidad. Marina Gaete 782.

$ 250 ARRIENDO CASA NUEVA, 5 piezas, hall, patio, luz eléctrica y servicio completo. Carmen 1395.

$ 255 ARRIENDO MUY BUENAS casas bajos. Aconcagua 1166, Gálvez 1016, siete piezas, servicios electricidad. Tratar: Aconcagua 1194, Almacén. M-25

ARRIENDO DEPARTAMENTO DE 3 piezas, balcón calle. Tratar: Juan Vicuña 1405.

200, 300 ESPLENDIDOS CHALETS nuevos, 8 y 14 departamentos, patio, flores, un paso Matta. Santa Elena 1305. M 26

ARRIENDASE PIEZA DOS BALCONES a matrimonios, con pensión. Prat 440 M 28

SE ARRIENDA LA CASA SAN Francisco 76. Tratar en la misma. M 27

ARRIENDO CASA. Brasil 574, 270. Tratar altos. M 26

ARRIENDASE COMODA MEDIA casa. Dávila 959. M-26

ARRIENDASE CASA GRANDE, dos patios, luz eléctrica. Independencia. Tratar: Avenida San Luis 1369.

ARRIENDO LOCAL CON INSTALACIÓN cigarrería. Independencia 903 M-26

ARRIENDASE BONITO CHALET gran quinta árboles frutales. La Cisterna. Canon 200 pesos. Tratar: San Francisco 108. 26-M.

$ 150 ARRIENDASE CASITA INDEPENDIENTE. Calle Libertad un paso Alameda. Tratar Chacabuco 33. 25 M

CASA CANON 140 A 160, BARRIO Teatinos, Baquedano y Santo Domingo, datos a C. Escobar. Rosas 2048, casa 2. 26—M.

LOCAL APROPIADO PARA BODEGA, arriéndase. Av. Sta. María 0180. 25-M.

ARRIENDO DEPARTAMENTO INDEPENDIENTE, apropiado para oficina: dos piezas y servicio. San Martín 64. 28-M.

ARRIENDO DEPARTAMENTO 4 piezas, cocina, dependencia. 4 Pasaje Balmaceda. 25-M

DOS CASAS, HALL, ANTESALA, salón, comedor, seis dormitorios, dos toilettes y dependencias en 700 y 600 pesos arriéndase. Catedral 1555.

LOCAL PARA NEGOCIO, $ 550, arriéndase. Catedral 1551.

CASA AMOBLADA ARRIENDASE, Catedral 1559.

ALQUILASE HABITACION CON O sin muebles, a caballeros. Santa Rosa 92. 25-M.

SE ARRIENDAN DEPARTAMENTOS para profesionales y salones para conferencias. Delicias 1236. 26-M.

$ 450 ARRIENDO COMODA CASA bajos. Gálvez 202. 25-M.

$ 320 CASA EN ALTOS RECIEN construída, estucada con toda comodidad a una cuadra de la Alameda. — Tratar: Delicias 2636. 25-M

$ 250 ARRIENDASE COMODA CASA bajos Maipú 122. 7 piezas 25-M

ARRIENDO ESPLENDIDO DEPARTAMENTO independiente, dos piezas calle, o una sola. Molina 38. 25-M

$ 163 ARRIENDO CASA, ROGELIO Ugarte 1191.

ARRIENDO DEPARTAMENTO tres piezas, luz. Freire 590. 26-M.

SANTA ROSA 22, PIEZAS AMOBLADAS, pensión, baño, casa extranjera. 27-M.

VACAS RECIEN PARIDAS VENDO. San Francisco 990.

VENDO, ARRIENDO CASA CENTRAL, entre carros, nueve grandes habitaciones, gran galpón, dos patios grandes, lista fábrica calzado a cualquiera otra industria. Coquimbo 749. 26-M.

$ 100 ARRIENDO ALMACENCITO García Reyes 978. Tratar: 964. 25-M

$ 280 EN SERRANO 3.a CUADRA casa 6 piezas y dependencias, en bajos sin altos, 2 patios. Tratar Prat 82. 25—M.

ESPLENDIDO DEPARTAMENTO bajos, 4 piezas, situación inmejorable, médicos, dentistas, arriéndase en Prat 82. 25—M.

ARRIENDO LINDAS PIEZAS CALLE. excelente pensión. Rosas 1386, precios módicos. 27—M.

CARNICERIA, LOCAL ACREDITADO, arriendo. Chacabuco 1260. 25—M.

250 ARRIENDO CASA RECIEN concluída. Buenos Aires 231, tratar 234. 26—M.

350 ARRIENDO COMODOS Y ESPLÉNDIDOS altos, recién terminados, gas, electricidad, carros puerta. Matucana 818. Tratar Santa Rosa 823. 29—M.

ARRIENDO CASA, LIRA 814 Y 900. 25—M.

$ 150 ARRIENDASE ALTOS, A MATRIMONIO solo, casita nueva, a una cuadra carro Recoleta, Valdivieso 504. 26—M.

ARRIENDO UNA PIEZA PERSONA sola. Huemul 1460 25—M

LOCALES, INDUSTRIAS, CON CASITA, cerca Alameda. Sotomayor 41. 25—M.

ARRIENDASE CASA, JARDIN, patio, huerto, diez departamentos. Delicias 3839.

ARRIENDASE CASA ESQUINA 8 piezas Molina 402 Tratar Gorbea 2757 26 M

70, 110 ARRIENDO CASAS recién refaccionadas, luz eléctrica Carmen 197. 25 M

ARRIENDASE KIOSKO DELICIAS Bascuñán. Dolores 242

SE ARRIENDA COMODA CASA en Copiapó 1339. Tratar en Nataniel 904. 24—M.

$ 300 CASA EXTENSA, NUEVE piezas, galerías, jardines, parrones, gallineros. Entrégase recién empapelada y pintada. Prefiero extranjero. Tratar: Huérfanos 1657. 26—M.

ARRIENDASE COMODAS CASITAS luz y gas canon $ 200. Vicuña Mackenna 650. M 31

$ 360 CASA 11, DEPENDENCIAS incluso servicio, gas, electricidad. Dos patios. Santo Domingo 3705. 27-M

$ 330 ARRIENDASE CASA ALTOS, Eyzaguirre 638. Ocho piezas, fuera servicios, gran patio, bajos, arboleda. 27-M.

330 ARRIENDASE REGIA CASA altos, Rosas 2046. 25-M.

ARRIENDASE COMODA CASA BAJOS, luz eléctrica. Vergara 664. Llaves Domeyko 1762 25—M

$ 250 ARRIENDASE COMODA CASA habitación esquina, calle Paz 911. Tratar: Andes 2348. M-24

$ 300 ARRIENDO CASA DOS PISOS esquina, salón, comedor, 3 dormitorios, piezas vestir, garage, servicios. Bellavista 0360. 24M.

ARRIENDASE CASA GRANDE, 2 patios, luz eléctrica, en Independencia. Tratar: Avenida San Luis 1309. 24-M

ARRIENDO PIEZA CON SIN MUEBLES, Rosario 715. 25-M.

350 PESOS SAN IGNACIO CASA esquina cerca Alameda. Llaves: Brasil 90. 25-M

ARRIENDO CASA SAN IGNACIO 275 verla y tratar de 3 a 6 24—M

$ 255, 128, 148 ARRIENDASE ESQUINA con habitación. Unión Americana 576. 25-M.

ALTOS BARATOS, MATRIMONIO, poca familia honorable, ofrécese. San Antonio 26. M 24

$ 350 ARRIENDASE DOS ESPLENDIDAS casas en altos, modernas en San Pablo 2244 y 22 56. Tratar N.o 2250. Administrador.

ARRIENDASE DOS ESPLENDIDOS locales con casa todo servicio en San Pablo 2246 y 2248. Tratar 2250 Administrador. 24—M.

EN CASA DE FAMILIA ARRIENDASE una pieza a caballero o matrimonio solos, Gálvez 1018. 25-M

$ 300 ARRIENDASE DEPARTAMENTO muy central, en bajos, con patio, Amunátegui 79. 24M

ARRIENDO CASA CENTRAL, DEPARTAMENTOS con pensión. San Pablo 1079. 24-M

SE ARRIENDA LA CASA AMOBLADA en bajos, calle Campo de Marte N.: 139 a una cuadra de la Alameda, con salón, escritorio, comedor, dos dormitorios, cuarto de baño completo, hall, sala, cocina y dependencias. Muy bien amoblada. canon de $ 650, para entrega inmediata, con o sin contrato. Verla: Martes, Jueves y Sábado de 2 a 5 P. M. Tratar con Víctor Araya. Agustinas 865, de 10 a 12. 24-M.

$ 260 SAN ISIDRO 143, SEIS PIEZAS y dependencias. 26-M

ARRIENDO CASA BELLAVISTA 257. 24-M

ARRIENDASE DEPARTAMENTO. Agustinas 2290 25 M

TO LET TO FOREING COUPLE or gentlemen furnished room with board in English home. Vicuña Mackenna 656. M-24

ARRIENDO ESPLENDIDOS ALTOS, dos instalaciones baños, luz eléctrica, gas. Tratar: Recoleta N.o 357. M-24

ARRIENDO PIEZA SAN ANTONIO 265. 25 M

260 SE ARRIENDA CASA RECIÉN pintada y empapelada. Carmen esq. Santa Victoria. Llaves en el almacén. 24-M

$ 260 CHALECITO ARRIENDO 3 piezas, Pérez Valenzuela 300 Providencia 24 M

BONITOS LOCALES APROPIADOS para cualquiera clase de negocios, arriendo, San Cristóbal 590, esq. Recoleta. 24 M

CABALLERO, PIEZA BALCON, ALTOS, electricidad, Río Janeiro 389, frente Lillo.

EN CASA PARTICULAR ARRIENDO departamento de 2 piezas a señora o señorita sola. San Francisco 391.

ARRIENDO ALTOS MUY BUENOS, espaciosos, baratos en Riquelme. — 13 piezas. Tratar: Bandera 168. 26M

$ 300 CASA OCHO PIEZAS, DEPENDENCIAS, jardín a la calle. Avenida Beauchef 1357. 27-M.

$ 120 ARRIENDO COMODO DEPARTAMENTO con servicios. y $ 80 dos piezas grandes. — Manuel Rodríguez 983.

ARRIENDO CASA MODERNA, CINCO habitaciones, hall, servicios, cerca Escuela Medicina, Rosario 908. 25-M

550 ARRIENDO CASA HUERFANOS 2262. Media Cuadra Plaza Brasil. 26-M.

CASA COMODA, ESPLENDIDAS habitaciones, arriendo, Tocornal 1326.

SE PERMUTA UNA LINDA QUINTA por una góndola Ford. En perfecto estado. Dirigirse: Chacabuco 657. 25-M

SE ARRIENDA UNA CASA EN Serrano 593.

CASA CENTRAL, BAJOS, OCHO A doce habitaciones. Trato directo. San Francisco 363. 26-M.

MUY CENTRAL DEPARTAMENTOS piezas matrimonios. Compañía 1439

$ 325, SE ARRIENDAN UN CHALET, recién construído, con incomparable vista cordillera, cerro San Cristóbal, ciudad Santiago; situados en comuna Providencia, Av. Elena Blanco, a una cuadra de los carros Francisco Bilbao, góndolas que pasan cada cinco minutos. Constan de numerosas piezas, hall espacioso, cancha, jardín con arboleda y precioso parrón. Tratar: José Manuel Infante 979. Una cuadra de los chalets. 25-M.

$ 160 CASA CINCO PIEZAS FUERA dependencias. toda comodidad. Esperanza 349. 25-M.

ÑUÑOA (Guindos), arriéndase bonita quinta para poca familia. Tratar: Eleuterio Ramírez 1365. 25-M

A MATRIMONIO EXTRANJERO ofrezco chalecito nuevo, quinta grandes árboles, gallineros, jardines, garage en Arturo Claro 858. Tratar: Teatinos 556.

ARRIENDO EXTENSO LOCAL CON habitaciones para cualquier clase de negocio. Diez de Julio 445. 26-M.

ARRIENDO CASA NUEVA DOS PISOS, ocho departamentos, fuera dependencias. Esperanza 525. 26-M

ARRIENDASE DEPARTAMENTO 2 o tres piezas, cocina, etc. Santa Elena 869. 28-M

$ 360 ARRIENDO CASA CENTRAL a matrimonio o poca familia. Tocornal 258. 25-M

ARRIENDO COMODA CASA, ONCE piezas, parrón, alcantarillado y luz eléctrica. Tratar: San Francisco 1496. 26-M.

LINDA PIEZA CON BALCON, BAÑO, anexo, Merced 663. 36-M

ARRIENDO MITAD DE UNA CASA en Avenida O'Higgins cerca Independencia, a matrimonio, o pequeña familia honorable, que quiera dar pensión a cinco personas. Se prefiere extranjero. Tratar: López, Compañía 1060. 25-M

$ 1,900 SAN ANTONIO, CASA EN bajos con garage, y casa para el chofer. Consta de 16 habitaciones, regios salones, dos piezas de baño y dependencias. Arrienda: Miguel Fuenzalida B., Moneda 1061.

$ 1,200 MONEDA, CASA EN ALTOS muy central. Consta de 16 habitaciones fuera de dependencias, en perfecto estado, con terraza, etc. Arrienda: Miguel Fuenzalida B., Moneda 1061.

$ 1,200 REGIA CASA EN BAJOS, construcción moderna, con subterráneo, garage y casa para el chofer; al frente del Parque Forestal. Consta de 5 dormitorios y dependencias. Arrienda: Miguel Fuenzalida B., Moneda 1061.

$ 1,000 SANTO DOMINGO, CASA en altos a cuadra y media de la Plaza de Armas, recién refaccionada. Consta de 6 dormitorios, 2 baños y dependencias. Arrienda: Miguel Fuenzalida B., Moneda 1061.

$ 1,000 AVENIDA DE LAS DELICIAS, suntuosa casa esquina en altos, tiene terraza, instalación de lámparas, con dos instalaciones de baño completas. Consta de 7 dormitorios, amplio salón y dependencias. Está en perfecto estado. Arrienda: Miguel Fuenzalida B., Moneda 1061.

$ 800 CATEDRAL, CASA EN ALTOS con 2.o y 3.er pisos, recién refaccionada y muy central. Consta de 6 dormitorios, 2 salones y dependencias. Arrienda: Miguel Fuenzalida B., Moneda 1061.

$ 750 SANTO DOMINGO, A TRES cuadras de la Plaza de Armas. Casa en altos con dos regios baños instalados; tiene 6 dormitorios y está recientemente refaccionada. Arrienda: Miguel Fuenzalida B., Moneda 1061.

$ 700 HUERFANOS ESQUINA ESPERANZA, casa en altos con garage, y casa para el chofer en los bajos. Consta de 6 dormitorios fuera de dependencias. Arrienda: Miguel Fuenzalida B., Moneda 1061.

$ 700 REGIA CASA EN BAJOS EN tiene cochera y salida a la calle de la calle Dieciocho, recién edificada; San Ignacio. Arrienda: Miguel Fuenzalida M., Moneda 1061.

$ 600 BARTOLOME CAÑAS, A UNA cuadra de la Av. Irarrázaval, casa quinta y próximo Av. Pedro de Valdivia. Consta de cuatro dormitorios fuera de dependencias. Tiene mufecto estado. Arrienda: Miguel Fuenchos árboles frutales y está en perzalida B., Moneda 1061.

$ 550 HUERFANOS, CASA EN BAJOS en muy buen estado y con muchas comodidades. Consta de 7 dormitorios, 2 piezas de vestir y dependencias. Arrienda: Miguel Fuenzalida B., Moneda 1061.

$ 550 ALMIRANTE BARROSO CERCA Alameda, casa en altos, tiene 7 dormitorios, 2 piezas de baño y dependencias. Arrienda: Miguel Fuenzalida B., Moneda 1061.

$ 550 AGUSTINAS, CASA NUEVA en altos, con 5 dormitorios, amplia galería. Arrienda: Miguel Fuenzalida B., Moneda 1061.

$ 525 DIECIOCHO, CASA RECIEN edificada, con 3 dormitorios y todas sus dependencias. Arrienda: Miguel Fuenzalida B., Moneda 1061.

$ 550 CASA EN ALTOS EN AVENIDA de las Delicias, muy buena situación. Arrienda: Miguel Fuenzalida B., Moneda 1061.

$ 500 CONCEPCION, A MEDIA cuadra de Providencia. Casa en bajos de 4 dormitorios y entrada para autos, recién edificada. Arrienda: Miguel Fuenzalida B., Moneda 1061.

$ 400 ALMIRANTE BARROSO, CASA en altos. Consta de 3 dormitorios y dependencias. Arrienda: Miguel Fuenzalida B., Moneda 1061.

$ 400 SANTO DOMINGO, A CUADRA y media de la Plaza de Armas, local especial para representaciones. Consta de 2 secciones. Arrienda: Miguel Fuenzalida B., Moneda 1061.

$ 350 CONCEPCION, A MEDIA CUADRA de la Av. Providencia. Consta de 3 dormitorios y dependencias. Arrienda: Miguel Fuenzalida B., Moneda 1061.

$ 280 LIRA, CASA EN BAJOS, A dos cuadras de Av. Matta. Consta de 4 dormitorios y 2 patios. Arrienda: Miguel Fuenzalida B., Moneda 1061.

$ 250 ANDRES BELLO, PROXIMO Recoleta, casita nueva, lista para terminarla y entregarla el 1.o de Abril. Arrienda: Miguel Fuenzalida B., Moneda 1061.

$ 700 CLARAS, BUENOS ALTOS. Bandera 184.

475 SANTOS DUMONT, ARRIENDO casas altos y bajos, muy nuevas. Bandera 184.

700 NATANIEL, PROXIMO ALAMEDA, altos. 8 habitaciones. Bandera 184

1,000 ALAMEDA, PROXIMO CARRERAS, altos magníficos, con instalaciones, lámparas, etc. Bandera 184.

1,000 PARQUE FORESTAL, CENTRO paseo, bajos espléndidos. Bandera 184.

1,300 BANDERA, ALTOS ELEGANTES, 12 habitaciones, terraza. Bandera 184.

3,500 BANDERA, ESPLENDIDO LOCAL, casa mayorista u otro uso. Bandera 184.

400 A 1,000 PESOS, CASAS ALTOS, bajos, en todos los barrios visite nuestra oficina y obtendrá la casa que usted desea arrendar. Bandera 184.

SE ARRIENDAN DOS PIEZAS, cocina, cuarto de baño, con o sin sitio para góndolas Independencia 1898.

ALTOS MODERNOS, HALL, TERRAZA, arriéndase, Santa Rosa 486. 26-M

$ 500 ARRIENDO BUENOS ALTOS diez piezas, gas, luz eléctrica, dos halls, toda cubierta, San Martín 649. Llaves en los bajos. Agustinas 2237. 26_M

DEPARTAMENTO TRES BONITAS piezas cocina, electricidad. Río Janeiro 389, frente Lillo.

$ 400 ARRIENDO ALTOS A PROFESIONAL; cinco habitaciones; además piezas servicios instalación completa baño y cocina a gas. Serrano 120. Tratar: Jorge Santelices Escuela Artes y Oficios. 2 6M

PIEZA AMOBLADA ARRIENDA familia francesa, sin pensionistas. Arturo Prat 563.

ARRIENDO DEPARTAMENTO dos piezas, casa extranjera. Argomedo 342. 25 M

$ 350 SIETE DEPARTAMENTOS servidumbre; parrón, luz, gas, comedor. 2370 Huérfanos

$ 180 Y 155 COMODAS CASAS GAS y luz Carmen 780.

ARRIENDO CASA ASEADA MODERNA. Arturo Prat 424 27 M

$ 220 BUENA CASA ALTOS 5 piezas, arrienda Prat 1444 26 M

ARRIENDO DEPARTAMENTO 4 grandes piezas patios. Libertad 1321 26 M

ARRIENDASE A MATRIMONIO distinguido, sin niños, pieza o departamento con o sin muebles.— Huérfanos 1028 25 M.

$ 400 GENERAL BUSTAMANTE 310. 26 M

SE ARRIENDA COMODO CHALET con quinta, 1,800 metros cuadrados, en Ñuñoa, Población Banco de Chile. Tratar: Bandera 78, oficina 7, de 2 a 5 P. M.

ARRIENDASE COMODO DEPARTAMENTO. Maruri 378. 25-M.

ARRIENDO ESPLENDIDO LOCAL nuevo para carnicería y otro para verdulería o lechería. Franklin 600.

$ 250 ARRIENDASE CASA SEIS piezas, hall y pertenencias, recién refaccionada: San Pablo 2169. Tratar Compañía 2377. 25 M

$ 140 ARRIENDO CASAS 4 PIEZAS, Recoleta 462. Casa 7. Tratar Serrano 166. 26 M

ARRIENDO CASAS 4 Y 7 PIEZAS San Francisco 1423. Tratar Serrano 166. 26

CATEDRAL 1692 ALTOS PERFECTAMENTE aseados. Siete grandes departamentos. Dependencias. Tratar 1686. 26 M

ALHAJAS

NOVIOS: ARGOLLAS ORO 18 Y 14 kilates ofrece Relojería Sportman, 30 pesos par. San Diego 780. 11-A.

ARGOLLAS DE COMPROMISO, compostura de relojes. Trabajos finos en platino, grabados artísticos, etc. Joyería Mella. 30 San Antonio 30.

30 SAN ANTONIO 30, COMPRA: pesos fuertes, chauchas, oro y platino. Joyería Mella.

PESOS, CHAUCHAS ANTIGUAS, monedas, alhajas, platino, oro y plata compro, pago el mejor precio. Alameda 842, esquina Londres. 30-A.

CABALLOS BLANCOS COCHEROS, vendo dos. Manzano 263.

ARRIENDO DEPARTAMENTO pieza independiente. Brasil 528. 25-M.

ANIMALES

SE VENDE UNA VACA LECHERA 10 litros diario, ternero chico Calle Mapocho N.o 3463. 24—M

PERRITOS FINOS POLICIALES Y perritas a diez pesos. Eyzaguirre 1135. 26-M

CABALLOS INUTILIZADOS PARA matanza compro, pago precios de Feria. Eyzaguirre N.o 1135. San Diego y Gálvez. 4-A

COMPRO CABALLO DE TIRO SOLO y nuevo. San Diego 1684. 24-M

PERRITOS FINOS POLICIALES Y perritas a diez pesos. Eyzaguirre 1132. 25-M.

CABALLOS INUTILIZADOS PARA matanza compro, pago precios de Feria. Eyzaguirre N.o 1132. San Diego y Gálvez. 3-A.

NECESITO VACAS LECHERAS O socio aporte capital explotar establo central. Rogelio Ugarte esquina Matta.

CABALLO PERCHERON, TIRO SOLO, cinco años, arrastre 1,500 kilos, vendo garantido. Llano Subercaseaux 1150.

CABALLO DE VARA, NUEVO COMPRO. Tratar Infante 1437. M 25

VENDO VACA HOLANDESA, BUENA lechera. Lillo 337.

CABALLOS COCHEROS, PAREJA alazana, vendo de ocasión. Avenida Manuel Montt, 1541.

CABALLOS DE TIRO SOLO Y aradores vendo Avenida España 338 25 M

COMPRO BURRA LECHERA. Exposición 300.

COMPRA — VENTA VARIAS

VENDO TABIQUES DE MADERA para oficina. Moneda 1371. M 24

PROPIEDAD RENTA, VENDO. Sta. Rosa 961. M 24

SE VENDE UTILES CARNICERIA, de ocasión. Laconza 11 M 24

COCINAS ECONOMICAS VENDO. Agustinas 2416. M-24

$ 900 CARRETO NVINERO EJE 65 Maestranza 191. 20-M

BILLARES OCASION VENDO, Pérez Valenzuela 300. Providencia

DOS ROMANAS FAIRBANKS DE 1,200 kilos y 250 kilos, casi nuevas, realizo. Chiloé 1842. 25-M

DENTISTICA VENDO UN INSTRUMENTAL para estudiante. San Martín 539. 24-M

COMPRO LANA USADA Y COLCHONES. aMruri 749 25—M

ESTANTERIA APROPIADA PARA sombrerería compro. Dirigirse: Lira 7. "Mi Sombrerería". 25-M

OBREROS: HECHURAS TRAJES casimires por metros, facilidad. Vicuña Mackenna 1080. 27-M.

VENDO INSTALACIONES DE MODA y menaje de casa. Rosas 1735. M 25

VENDO BARATO BATERIA 6/8 volts. Eleuterio Ramírez N.o 834. 30-F.

COMPRO LANA, COLCHONES, voy a domicilio. San Pablo 3015. 27-M.

VICTOR COHEN E. — HUERFANOS N.o 1153 oficina 29. Casilla N.o 516, Santiago. Representando hacienda, ofrece listo en estación Nancagua, leña de monte de cuenta de primera; madera de peumo para hormas. Precios razonables. Expedición rápida. 27-M.

METALES: COMPRO PLOMO, COBRE, bronce, estaño, tipo, fierro. Pago el mejor precio. Avenida La Paz 2. 31-M.

SE COMPRAN NUECES POR PEQUEÑAS y grandes partidas. Exposición 250, Santiago. 1.o-Mayo

ARNES DE COCHE, VENDO. Seminario 345.

POR ENTREGA DEL LOCAL VENDO cortina de lona, buen mostrador y vidriera. Se arrienda el local, San Pablo 3314, esquina Matucana. M-25

VITRINA PARA NEGOCIO DE lujo vendemos, Morandé 600_608.

BRONCE, COBRE Y ZINC COMPRO Gálvez 117. 26-M

ARMAZON Y MOSTRADOR. Regálase. Río Janeiro 405.

SE VENDE UTILES DE CARNICERÍA, de ocasión. Lacunza N.o 11. 25-M.

SE VENDEN CUATRO CAJONES grandes con llaves. Especial para importación. Tratar Baquedano N.o 643

SE VENDE MOSTRADOR Y ESTANTERÍA de almacén. San Martín 913. 25 M

VENDO ROMANITA MOSTRADOR y peso, Eyzaguirre 1350. 26 M

VENDO SACOS CARBONEROS. Gálvez y Diez de Julio. (Bodega). M-25

VENDO DOS ESTUFAS GAS, ALFOMBRAS, cortinas, varios objetos de casa. Lastarria 169, de 5 a 6. M 25

CHAMPAÑA IMPORTADA, 16 BOTELLAS, ocasión, vendo. P. Matte 29.

VENDO OCASION ESTANTES, VIDRIERAS, diferentes artículos, Amunátegui 739.

RASTROJO DE VIÑA COMPRO, E. M. Casilla 11. Cisterna.

VENDO ESTANTERIA Y MOSTRADOR, San Diego 996. Casa 16, de 12 a 2. 25-M

VENDO COCINA, MONEDA 2116.

VENDO UTILES DE CARNICERIA ocasión y medio amoblado en perfecto estado. Concepción 1[illegible]

COMPRO, VENDO Y CAMB[illegible] cos usados. San Pablo 278[illegible] [illegible]-M

LEÑA QUILLAY LITRE SECA, 10 pesos cien kilos, espino corta, 11 pesos; cien kilos talhuen, $ 12.50; cien kilos álamo, 300 palos, $ 1.80. Mapocho 3001. 27-M

COCINA ECONOMICA PERFECTO estado, tamaño regular, compro. Casilla 2903.

FONDO PARA 50 LITROS, OLLA para 25 litros, vendo. Grajales 3095 25—M.

ATENCION: LEÑA TROZADA $ 10 quinta, Exposición 300. Teléfono 112 Estación. 25—M.

BALANZA Y MOSTRADOR, VENDO ocasión. Libertad 18.

BARRILES USADOS 50—100 LITROS compro. Coquimbo 729. 24—M

COMPRA — VENTA NEGOCIOS

VENDO MAGNIFICA PENSION, bar esquina, Coquimbo 1055, arriendo barato en casa espléndidas ventas. Precio bajísimo. Tratar Delicias 2779 Portal Edwads M 24

S VENDE UN NEGOCIO VARIOS con derecho llave, Andes esquina Herreras. 24-M

VENDO ALMACEN POCO CAPITAL buena situación. Mitad al contado mitad a plazo. Situado en Tegualda 1540. 24-M.

DE OCASION VENDO NEGOCIO abarrotes, mucha venta y poco capital, Arauco 673. 24-M

VENDO EL ANTIGUO NEGOCIO de lechería, sucesión J. de D. Vilches, por conclusión negocio. Tratar: Maestranza 810. 25 M

PANADERIA MUY CERCA DE Santiago, con todos los requisito que exige la ley se vende o arrienda. Escribir T. C. Correo 3 Santiago. 28 M

PENSION CON PIEZA PARA caballeros en casa familia ofrécese, Prat 248. 24 M.

DUEÑOS DE CANTINA: SE VEN de la acreditada cantina con dos billares y camas para alojados. Tratar: Borja 219, de 9 1/2 a 12 y d 3 1/2 a 6. M-2

VENDO BAR BUENA SITUACION frente a Estación Mapocho. Mapocho 1196 24—M

COMPRO CARNICERIA BIEN SItuada con casa habitación escribi a J. E. P. Copiapó 836 No me entiendo con comisionistas 24—M

VENDO VERDULERIA Y FRUTEría, se da a prueba. Rosas 2390. M2

CIGARRERIA Y LUSTRIN E Agustinas 1038. 24-M

500 VENDO NEGOCIO CON EXIStencia y estantería por viaje urgente. Martínez de Rozas 2121 A. 24M

VENDO LA GRAN CARNICERI Higiénica. Buena venta. Se da prueba San Pablo 1620. M 2

POR NO PODER ATENDER, VENdo negocio, puerta de conventillo tenía depósito de vinos, derecho llaves. Aldunate 1312. 24-M

VENDO CARNICERIA, BUEN venta, espléndida clientela. Cas habitación. Cochrane 998. 26_M

ALMACEN ABARROTES BIEN situado calle San Pablo. Ventas utilidades comprobadas tengo en carog do vender. Verse con Francisco Serralbo. Meiggs 50. 24-M

EN VIÑA DEL MAR SE VENDE D ocasión la Confitería y Cigarrería de Teatro Olimpo. Tratar: en el mism local de 6 a 8 de la tarde. 30-M

HOTEL, PIEZAS PARA ALOJADO el mejor y más central de Valparaíso, vendo por ausentarme del país Dirigirse: clave 74, Valparaíso. 24-M

SE VENDE UN NEGOCIO DE carbón, leñas, frutas, y verduras, lad 4 citées, buena venta. San Pablo N. 2232. 24-M

CIGARRERIA, LUSTRIN, ROP hecha vendo por viaje urgente. San Diego 1449. 24-M

VENDO EL ANTIGUO Y ACREDItado almacén de abarrotes, ubicado en Blanco Encalada 2945. Ventas utilidades comprobadas. 24-M

DE OCASION VENDO PENSION co camas para alojados, inmediata Estación Central. M. Montt 2855. 29-M

SE VENDE PENSION BUEN clientela. San Pablo 2888. 25-M

PANADERIA VENDO AMASIJO 2 quintales diarios. Venta mostrador 500. Tratar: Carrión 1352. 24—M

VIAJE EUROPA VENDO MAGNIfico almacén y depósito licores, calle San Diego. Garantizo utilidades Gran oportunidad. Datos: Gálve 1500. M-2

VENDO ALMACEN ABARROTES competencia, [illegible]: Manuel Montt 2981, Quesería. M-2

VENDO CIGARRERIA Y LUSTRI en Agustinas 1038. M-2

ELECTRICISTAS, PEQUEÑO TAller vendo en San Pablo. Tratar: A Barroso N.o 909. 26-M

VENDEMOS CUALQUIER PRECIO saldo depósito licores, derecho local barato. Gálvez 1215. Tratar Valparaíso 1415.

ALMACEN DE ABARROTES VENDO poco capital. Casa esquina arriendo barato. Rivera 1408. 26-M

URGENTE POR AUSENTARME del país vendo negocio de Bar-Restaurant. Hotel libre 200 metros, utilidades, $ 30,000 anuales contrato años, arriendo $ 260. Tratar: San Pablo 1019, de 11 a 2. Todos los días. 26-M

VENDO NEGOCITO COCINERIA, verduras poco capital, buena situación. Independencia 810. 25-M.

LIRA 650 VENDE LOS NEGOCIOS sin cobrar comisión, con las ventas y utilidades comprobadas.

VENDO ALMACEN. LIRA 650.

VENDO BAR. LIRA 650.

VENDO CARNICERIA. LIRA 650.

VENDO FABRICA. LIRA 650.

VENDO EMPRESA CARRETONES. Lira 650.

VENDO PASTELERIA. LIRA 650.

VENDO TALLER NIQUELAR. LIra 650.

VENDO PENSION. LIRA 650.

VENDO PANADERIA. LIRA 650.

VENDO BOTICA. LIRA 650.

VENDO FUNDICION FIERRO-bronce. Lira 650.

VENDO TINTORERIA. LIRA 650.

VENDO ESTABLO. LIRA 650.

ALMACEN VENDO CON OCHO por ciento menos costo mercaderías, por enfermedad. San Diego 1544. M-28

VENDO CARNICERIA Y VERDUlería, venta diaria, $ 300 contado. — Se vende por no ser de la profesión y no podería atender. Independencia 1968. 26-M

POR AUSENTARME VENDO ALmacén buena situación, local espléndido. Pinto 1902. 26-M

POR VIAJE URGENTE SE VENDE Lavandería muy bien instalada, mitad valor. Escribir: A. S. S. Correo Central.

NECESITO COMPRAR, NEGOCIO inmediato, pago al contado, pastelería, o peluquería o bar. Situación comercial. Precio: alrededor más o menos $ 25,000. Gorbea 1991.

VENDO MAGNIFICO NEGOCIO pastelería, anexos abarrote, cigarrería, en $ 8,000. Barrio muy populoso, al lado teatro y vecindario, colegios y fábricas. Deja utilidad mensual comprobada, $ 2,000, que puede duplicarse con instalación fiambrería. Ocasión única, obtener hermosa renta segura. Gorbea 1991.

BONITO NEGOCIO LIBRERIA-CIgarrería en calle San Pablo. Vendo en $ 2,500. Gorbea 1991.

ALMACENCITO Y NEGOCIO LICOres vendo en Gálvez $ 2,800. Gorbea 1994.

VENDO ALMACEN POCO CAPItal, buena situación. Mitad al contado y mitad a plazo. Situado Tegualda 1540. 25 M

POR $ 800 VENDO ALMACEN Y verdulería, San Pablo 2219. 26 M

VENDO RESTAURANT CANTINA Mapocho 874. Contrato tres años. Tratar Esperanza 1865. 25 M

ALMACEN ABARROTES. CALLE San Diego, barrio comercial, buena venta, gran local, arriendo barato, véndese. Tratar: Domínica 116.

VENDO VIÑA PARA LEÑA. INDEpendencia 2086. M 25

VENDO NEGOCIO MENESTRA, ANExo depósito de licores, se da a prueba. Tratar Infante 1437. M 25

ACREDITADO MERCADITO Y NEgocio abarrotes, por no poderlo atender vendo, ventas comprobadas. Sta. Elena 1191. M 26

POR AUSENTARME DEL PAIS vendo taller mecánico, un auto Chandler y Citroen y Chevrolet. Rancagua 311. 26 M.

VENDESE REGIA SOMBRERERIA por grave enfermedad del dueño. Rosas 1676. 26 M.

DEPOSITO BENCINA, ANTIGUO, acreditado, venta comprobada. Vendo o cambio por góndola grande. Matta 1119. Tratar: 6 a 8 tarde.

NEGOCIO CENTRAL, UTILIDAdes comprobadas, compro hasta 15 mil pesos capital. Sin intermediarios. Alejandro Soto, Correo Central.

VENDO LA MEJOR ELABORACION en Chile de picadura leña con carros ferrocarril y camiones propios. —Lira 650. 24-M

VENDO DEPOSITOS LICORES muy acreditado. San Pablo 2218.

VENDO CANTINA OCASION UNIca libre 200 metros Avenida Recoleta 2904 lado cerrito Parque buenas ventas, arriendo bajo. M-26

VENDO PELUQUERIA SITUACION porvenir, ausencia impreocindible habitación. San Diego 1845. 24-M

VENDO NEGOCIO MENESTRA con derecho a posesión, por enfermedad. Gálvez 1201. 24—M

VENDO ALMACEN, CASA COMODA media cuadra Estación Pantahue, con facilidades de pago. R. V. 28—M.

1.500 POR VIAJE VENDO PASTElería, cigarrería, buena presentación, frente teatro barrio muy comercial. Victoria 744.

SE VENDE LA ACREDITADA PENsión Orlando, por ausentarse del país. Agustinas 912. 26—M.

IMPRENTA, MUCHO MATERIAL, vendo barata. Franklin 1362. 25—M.

OCASION ALMACEN POCO CAPItal, vendo, arriendo barato. Baquedano No 1127, por enfermedad. 26—M.

COMPRO CARNICERIA, BUENA situación, pago al contado. Dirección: Victoria 922.—M. G. 25-M.

DENTISTAS

M. TORRES ORTIZ, DENTISTA. Regresará y atenderá el 1.o de Marzo. 28-F.

2726 ALAMEDA, CURACION GRAtis, piorrea, extracciones. Enrique Villarroel. 29-M.

GABINETE DENTAL

San Diego 964

Tapaduras oro, desde 10 pesos; planchas para masticación perfecta, desde 20 pesos; extracciones, 2 pesos. Dentista titulado Chile-Europa. 27-M.

USE DENTADURA SIN PALADAR recupera su boca comodidad insuperable. Doctor Muñoz. San Diego 995. 15-A.

DIVERSOS

LAS PASTELERIAS CON POCO capital, con muy poca plata, pueden tener un buen surtido de chocolates, confites, galletas, cakes, etc., en calle San Antonio 545, donde se venden los artículos de Huke al detalle y a precio de fábrica. Le conviene a todo dueño cerciorarse. Vayan y se les atenderá bien. Al lado Teatro Alhambra. 24-M

ARADOS DE DISCO, RIELES Y carros decauville, vendo de ocasión. Maipú 56 B. M-24

DISCOS "VICTOR", "ARGENTInos", "Columbia" y todas marcas, novedades, ocasión, vendo. San Pablo 2216. 26-M

LOS NEGOCIANTES DEL CAMPO que vienen a Santiago, a comprar mercaderías para surtir sus almacenes, no deben de dejar de pasar a calle San Antonio 545, lado Teatro Alhambra, donde podrán, con muy poco dinero, comprar un buen surtido de galletas, confites, chocolates, cocoa y todo lo que produce Hucke, incluso el azúcar de todas clases. 24M

SEÑORAS DUEÑAS DE CASA: SE acabaron las angustias, ya tienen ustedes donde ir a comprar, a precio de fábrica, desde una tableta, un tarrito, un paquete, un kilo de chocolate, cocoa, galletas, confites, bombones y todo lo que necesita de los productos Hucke. Llame a Teléfono Inglés 4746 o vaya a San Antonio 545. Se manda a domicilio por cualquier cantidad, azúcar, incluso. 24-M

RECIBO HECHURAS SASTRE. San Rafael 929. 24-M.

A LA PERSONA QUE ME SACO del bolsillo el reloj con cadena en correo 12 le ruego lo empeñe y mande boleto correo Central. Casilla 3975. 25—M

FABRICA DIENTES FIJOS, $ 5. Extracciones sin dolor. Dentadura sin paladar. Precios económicos. Dentista titulado Chile, Europa, Estados Unidos. Catedral 1467.

NECESITO SABER DE MI HIJO Clodomiro Muñoz, que salió el Domingo 22 del presente y no ha vuelto a la casa. Yo quedaría muy agradecido de la persona que me diera aviso a Providencia, Pasaje Urzúa No 19.—Clodomiro Muñoz C.

AGRADECERIA QUIEN ME DIEra noticia de mi hermana Clotilde Frías. Lavalle, paradero No 15. Aurora Frías. 25-M

MARCO EL CARRASCAL.— CITASE a los comunas a comparendo para el día 7 de Abril a las 11 A. M. en el 2.o Juzgado.

SE LLENAN MOLDES, DULCE membrillo. Carmen 91. 26-M.

A LOS VETERANOS DEL SETENta y nueve la mayor voluntad tiene la señora Valenzuela para prestar el concurso en cualquier fiesta patriótica. Dirigirse por carta: Sotomayor 27.

OJO RECORDAD QUE AQUI EN A. Prat 369 hace todo trabajo de pelos especialidad en postizo. Ondulación Marcel 2 pesos, carmín 2 pesos, manicura 2.50. Colonia de toda clase. 25-M.

SEÑORES HACENDADOS COMPRO producción leche por contratos o por Invierno. Prefiero ramal Norte. San Pablo 4217. 26-M

EN ROSAS 2290 SE NECESITA A la señora de un repartidor de pan de la Panadería El Pacífico, asunto de negocio.

VENDO BARATO ALMACEN Y DEpósito licores por cambio negocio, buena clientela. Jofré 292. 25—M

HOTELES Y PENSIONES

PIEZAS PENSION. MONEDA 1024. 24-M

CASA FAMILIA RESPETO DA PIEzas con pensión a señoras, señoritas o jóvenes solos. Calle Domeyko 2445. M-24

HOTEL PIEZAS PARA ALOJADOS el mejor y más central de Valparaíso, vendo por ausentarme del país. Dirigirse Olave 71. Valparaíso. M 27

POLO SUR. PLAZA ALMAGRO, ofrece pensión mensual a $ 75. A la carta 0.40 plato. Bar abierto toda la noche, con música alemana y jazz-Band. Salón de Baile. 21-M

FAMILIA HONORABLE ARRIENda departamento con o sin pensión a matrimonio extranjero. Merced 554. 28 M

A ESTUDIANTE DENTISTA MEDIcina ofrezco buena pensión a precios reducidos. Av. La Paz. Galería Adriana casa 1. 24-M

PIEZAS PENSION. CASA HONOrable. San Diego 262. 25-M

SAN ISIDRO 500 ARRIENDO PIEzas con buena pensión. También pensión mesa. 24—M

ARRIENDO PIEZA CON O SIN PENsión Avenida Las Quintas 650 esquina Mujica. 24—M

PIEZAS BUENA PENSION MATRImonios casa familia Santa Rosa 224. 24—M

FAMILIA HONORABLE OFRECE piezas, pensión. Compañía 1919. 24M

PIEZAS CON PENSION ARRIENdase. Tarapacá 1012. 24-M

ARRIENDA PIEZAS CON PENsión, sin muebles, personas honorables. Arturo Prat 36. 25 M

ESTUDIANTES: PIEZAS PENSION Borgoño 1231 (frente Instituto Higiene). 24—M

ARRIENDO A DOS MATRIMONIOS honorables dos piezas con balcón a la calle en casa recién establecida garantizo atención. San Antonio 460. 25—M

SEÑORITA DESEA ARRENDAR en casa de familia, una pieza amoblada con pensión L. T. N. Casilla 81 D. 25-M

ARRIENDASE PIEZA CON PENsión. Nataniel 112. 25 M

JOVEN EXTRANJERO NECESITA pieza amoblada con o sin pensión en familia respetable. A. G. J. Casilla 1634. 25 M

DOS ESCOLARES CON SU PADRE solicitan pensión barrio central pariente, sin pensionistas. Condiciones: Sander. Catedral 1159. 24-M

CON PENSION ARRIENDO PIEZA Libertad 10. 25-M.

ARRIENDO DOS MAGNIFICAS piezas con pensión. Compañía 2216. 26-M

¡ATENCION! PIEZAS AMOBLADAS desde 3 pesos diarios; con dos camas 5 pesos. Hotel Buenos Aires. Delicias 2931. 27-M.

PIEZAS CON O SIN PENSION. FAmilia honorable. San Pablo 1318. 24-M.

ALAMEDA 975. PIEZAS AMOBLAdas. Pensión caballeros honorables. 24-M.

CASA RESIDENCIAL HONORABLE e independiente, atención esmerada. Precios módicos. Castro 231. 26-M.

HOTEL AMBOS MUNDOS. SE DA pensión con pieza, o sin. Diez de Julio 199 y Camilo Henríquez 696. Se admiten pasajeros. 15-A.

JOVEN EXTRANJERO NECESITA pieza amoblada con o sin pensión en familia respetable. A. C. J. Casilla 1634. 26-M.

CASA HONORABLE, PROPORCIOna pieza, pensión. Prat 226. 24-M.

ARRIENDO LINDA PIEZA AMOblada con pensión, con vista al Parque Forestal. Monjitas 241. 24-M.

ARRIENDO ESPLENDIDA PIEZA con pensión a matrimonio o caballero. Compañía 2216. 25-M.

PIEZAS PENSION CASA FAMILIA. Santa Rosa 214.

110, 110, 120 PESOS, PENSION CON pieza. Sama 1711. M-28

FAMILIA OFRECE PIEZA CALLE, departamento con pensión. Recoleta 281.

FAMILIA OFRECE PIEZA PENsión, con sin muebles. Tarapacá 862. 25 M

DOY PIEZA Y BUENA PENSION en casa familia. Compañía 1832. — Media cuadra Plaza Brasil. 26-M.

SE DA PENSION Y SE ARRIENdan piezas. Teatinos 42. 26-M.

PIEZA PENSION, MATRIMONIO o dos jóvenes. Vergara 69. 27-M.

SE ARRIENDAN PIEZAS, CON pensión. A. Ovalle 826. 26-M.

DOS PIEZAS AMOBLADAS CON O sin pensión, caballeros formales. — Cochrane 176. 25M

PIEZA PENSION MATRIMONIO O caballero honorable. Prat 547. 26 M

CASA RESIDENCIAL PARA HONOrables familias o personas solas por días o meses. Estado 75. Regios dormitorios, salitas, baños privados excelente comida, uso familiar, pensión de mesa por meses. Los dueños huéspedes. Precios módicos. Se atienden personalmente, retribuyendo la deferencia de los distinguidos. English Spoken. 27 M

SAN DIEGO 110 PRECIOS MODIcos piezas amobladas pensión. 26 M

PENSION PIEZA AMOBLADA Balcón desde 150 pesos Morandé 191. 25 M

EN CASA BONITA MUY ASEADA, central, en bajos ofrécese pieza balcón calle, con espléndida pensión. Gálvez 216. 28 M

ARRIENDAN PIEZA GRANDE balcón calle, pensión, casa familia. Santo Domingo 2145. 27 M

ARRIENDANSE PIEZAS AMOBLAdas, balcones calle, con pensión. Catedral 1247.

ARRIENDO PIEZA PENSION SAN Ignacio 153.

100 PENSION, PIEZA AMOBLADA, frente Estación Mapocho. Artesanos 999. M 25

PENSION CON PIEZA AMOBLADA o sin muebles, para jóvenes o señoritas, casa respeto, segunda cuadra de Alameda. Molina 122.

JOVEN NECESITA BUENA PENsión, pieza clara con algunos muebles en casa tranquila cerca Universidad. Dirigirse: M. Sánchez. Independencia 772. M-25

EN RESIDENCIA HONORABLE central ofrécense magníficas habitaciones amobladas con buena pensión. Precios equitativos. Moneda 949.

CASA DE RESPETO OFRECE PIEza con o sin pensión. Domínica 237. 26-M.

ARRIENDO DOS PIEZAS CON pensión a personas honorables, precio módico. Compañía 2141 frente Plaza Brasil.

ARRIENDASE PIEZA PENSION matrimonio o caballero, casa honorable. Recoleta 161. 24-M.

EN CASA TRANQUILA SIN PENsionistas, se arrienda departamento con pensión para una señora y tres niñitos. Prefiero casa de señoras solas. Escribir: A. R. F., San Diego 564.

FAMILIA, ARRIENDA PIEZA Pensión. Gálvez 26. 25-M.

CASA HONORABLE ARRIENDA buenas piezas con excelente pensión. Santa Rosa 229. 25-M.

ARRIENDASE PIEZA CON PENsión. Maturana 284.

BUENA PIEZA Y PENSION ofrezco. Catedral 2429. 26-M

PIEZA GRANDE CALLE ARRIENdase con o sin pensión. San Francisco 817.

INSTRUCCION

CONSERVATORIO DE MUSICA Américo Tritini autorizado por decreto supremo, Marcoleta 467 altos. Cursos completos de piano, canto, armonía y composición. Exámenes válidos en el mismo establecimiento. Profesorado del Conservatorio Nacional. Matrícula de 10 a 12 y de 2 a 4. 27 M

PROFESORA DA CLASES A DOmicilio, señoritas, niños. Humanidades, preparatorias. Dirigirse: A. B. Correo 6. M 26

PROFESORA ENSEÑA NIÑITOS Preparatorias. Primeros años humanidades. Lastarria 2214. 24-M

PREPARA HUMANIDADES, PREparatorias. Poblete. Molina 118. 24M

NECESITO DOS ESTUDIANTES del Instituto Pedagógico o normalistas para inspectores y hacer clases internado colegio. Dirigirse a Luis Sánchez, correo número 2, indicando referencias y domicilio. 24 M.

LICEO INGLES. MAESTRANZA 286. Enseñanza esmerada, inglés música, pintura. Externas, medio-pupilas. Prospectos. 24 M

COLEGIO EUROPEO PARA SEÑOritas, fundado el año 1901. Delicias 2266. Teléfono 1281. Humanidades completas, exámenes válidos. En sección infantil y preparatorias recíbense niñitos. Francés e inglés obligatorio desde sección Infantil. Internas, medio-pupilas, externas. Música y piano con exámenes válidos. Profesorado del Conservatorio Nacional. Matrícula abierta. Pídanse prospectos. 14 A

INSTITUTO TECNICO COMERCIAL de Chile, Gálvez 154. Teléfono 791. Internado, medio pupilaje, externado. Cursos comerciales diurnos vespertinos, nocturnos, clases empiezan 16. Pidan prospectos. 14 A

LICEO SANTIAGO GALVEZ 154. Teléfono 794. Internado Medio pupilaje. Externado clases empiezan 16. Solicite prospectos. 14 A

ACADEMIA MUSICAL "FAUSTINO Arias" piano, canto, violín, composición, exámenes válidos. Agustinas 2927. 13 A

CAJERAS, TENEDORAS DE LIbros; contadores minoristas, mayoristas, taquígrafas, dactilógrafas preparamos, enseñanza garantida. Instituto Mercantil, fundado 1904. Merced 882. Plaza de Armas. Diplomas legalizados.—Víctor Mena, director. Contador General, perito mercantil, Estado. 13 A

BACHILLERATOS. MATEMATIcas, física, preparo. Exito seguro. Pedagogo San Francisco 467. 25 M

¡OJO! ESCUELA NACIONAL DE masajistas. Inscríbase pronto. Pídanse prospectos. Santa Rosa 22. 29 M

INSTITUTO SAN "MARTIN" San Martín 64—Teléfono 22 Central.— Humanidades, preparatorias, Kindergarten. Internos, medio pupilos. Exámenes válidos en el establecimiento, externos. Profesores de Estado. Matrícula abierta. Las clases principian el 16 de Marzo. 26 M

LICEO MUSICAL SANTA CECILIA Arturo Prat 259. Internado y externado. Enséñase teoría y armonía composición, piano, canto, violín, instrumentos de cuerda, declamación. Profesorado del Conservatorio exámenes válidos. Humanidades gratis para las internas. 12 A

CURSOS BREVES DE ENSEÑANza comercial para ambos sexos del profesor Gmo. Silva Santiagos. Delicias 249. Casilla 3615. Teléfono 289. Está abierta la matrícula para cursos prácticos de contabilidad general, aritmética comercial, redacción mercantil y taquigrafía Pitman. Enseñanza seria y esmeradamente atendida. Profesorado especialista titulado diplomas de competencia. Módicos honorarios por mensualidades. Se atiende al público de 10 a 12 A. y de 4 a 7 P. M. 29 M

INSTITUTO ALONSO ERCILLA.— Kindergarten Niño Jesús de Praga. Santo Domingo 2072. Regentado por sacerdotes. Sistema concéntrico. Internos, medio pupilos, externos. Inglés, francés, obligatorios desde Kindergarten. Preparatorias. Humanidades. Exámenes válidos. Matrícula abierta. 20-M.

INSTITUTO PINOCHET LE-BRUN Kindergarten, preparatorias I, II, III Humanidades. Internos medio internos, externos. Matrícula abierta. Clases comienzan 9 Marzo. Huérfanos 1657. 18 A

KINDERGARTEN DEL INSTITUto Pinochet Le-Brun admite niñitos y niñas cuatro a siete años. Funciona edificio aparte. Matrícula abierta. Huérfanos 1657. 18 A

LICEO CHILENO, PLAZA YUNgay, señoritas-niñitos. Exámenes válidos. Matrícula abierta. 24-M

INSTITUTO COMERCIAL DE Santiago, Agustinas 1040. Está abierta la matrícula, precios cursos contabilidad, taquigrafía, idiomas, dactilografía.

BACHILLERATOS HUMANIDADES preparan conocidos profesores Estado, ex-examinadores universitarios.

Instituto Comercial, Agustinas 1040.

TELEGRAFIA. CURSO ESPECIAL empieza 1.o Abril. Matrícula abierta. Instituto Comercial, Agustinas 1040.

UNIVERSIDAD LIBRE, RODOLFO Venegas Salas. Plazuela Santo Domingo. Matrícula abierta.

PROFESORA TITULADA OFRECEse enseñar niñitos humanidades para aquí o fuera. Clasificador 275. 25-M.

NORMALISTA HACE CLASES PARticulares. Dirigirse Correo 13.—L. H. Z.

INSTRUCCION.— SEÑORITA BAchiller, inteligente, con práctica en clases particulares, enseña humanidades, preparatorias en cambio de pieza y pensión decentes. E. F. Correo 6. 26 M

MATRICULA CURSOS: COMERCIO, contabilidad, escritura máquina, taquigrafía, idiomas. Horas especiales para individuales. Instituto de Contabilidad. Bandera 154. 25M

CURSOS NOCTURNOS, VESPERTInos, matinales: Cónsules, Contadores, Taquígrafos, Dactilógrafos, Constructores, Dibujantes, Horticultores, Agricultores, Veterinarios. Diplomas legalizados. Instituto Mercantil, Merced 882. Plaza Armas.

BACHILLERATOS FRANCES, INglés, preparo. Esperanza 58. 27-M

JUDICIALES

EN PETICION SINDICO PARA FIjar nueva fecha para junta de acreedores en la quiebra Carlos Borgoño Rivadeneira; el segundo juzgado, con fecha 14 de Febrero, proveyó: "Como se pide, y señálase el 17 de Abril próximo, a las 4 P. M." — El Secretario. Abril 12

POR AUTO TERCER JUZGADO concedióse posesión efectiva Antonio Paz, a María, Carlos, Antonio, Alfredo y Rosa Paz y a María Rodríguez, la de Carlos Paz. 20-M.

HA SIDO FIJADO EL 25 DEL AC. **POR AUTO DEL 5.o JUZGADO CI**vil se ha declarado en quiebra al comerciante de esta plaza, don Pablo Vicente, se ha nombrado síndico provisional a don Aníbal Latorre y se ha fijado para la primera junta el 15 de Abril próximo a las 2 P. M. — El Secretario. A-5

POR DECRETO DEL JUEZ DEL 1er Juzgado Civil, fecha 14 del corriente se ha ordenado notificar por avisos a don Juan Vélis la solicitud en que don J. Manuel Jara pide se excluya al expresado Vélis del auto de posesión efectiva de don Juan de la Cruz Jara.—El Secretario.

NOTIFICACION: EL BANCO HIpotecario de Chile, Institución de Crédito. Huérfanos 880, ha entablado ante el señor Juez del 1er Juzgado Civil de esta ciudad, acción de desposeimiento en contra de don Feliciano Ciudad y ha pedido se le notifique a fin de que, en el término de diez días le pague al Banco la suma de ($ 9,511.75) nueve mil quinientos once pesos setenta y cinco centavos, e intereses monto de la deuda a su favor o abandone la propiedad hipotecaria ubicada en este departamento Ñuñoa, gran Av. Macul No 264 ante el Juzgado, dentro del mismo plazo. El Juzgado dió lugar a la referida petición, y el Juzgado, previos los trámites de estilo, ha ordenado efectuar la notificación por avisos en la forma prescrita por el artículo 57 del Código de Procedimiento Civil. A virtud de lo ordenado, notifico a don Feliciano Ciudad el decreto librado al efecto de fecha 13 de Junio de 1924, corriente a fs. 9 vta., y que la causa tiene el N.o 27155 y el decreto de fecha 9 del presente, escrito a fs. 17 vta. Asimismo notifico al señor Ciudad que, en virtud de lo ordenado por los decretos mencionados, debe dentro del término de ocho días, hacer la designación de domicilio que prescribe el artículo 52 del Código de Procedimiento Civil, bajo apercibimiento de requerírsele de desposeimiento por el estado y de notificársele en la misma forma todas las providencias y resoluciones que se libraren en el presente juicio, incluso las que la ley por cualquier motivo o razón ordena hacerlo personalmente o por cédula.—Santiago, 10 de Marzo de 1925. —A. Muñoz, secretario. 26-M.

POSESION EFECTIVA. — POR decreto de 28 de Diciembre de 1924, el señor Juez del 2.o Juzgado en lo Civil, ha concedido la posesión efectiva de la herencia quedada al fallecimiento de don Belisario de la Cuadra, a sus herederos que son Luisa Betsabé, Ester Ernestina y Belisario Enrique e la Cuadra Valero y su cónyuge doña Betsabé Valero v. de de la Cuadra. 25 M

POSESION EFECTIVA.— POR DEcreto del señor juez del 1.er juzgado civil de fecha 14 de Enero del presente año se ha concedido la posesión efectiva de la herencia quedada al fallecimiento de don David Bravo sus herederos que lo son doña Ana Luisa y doña Enmelia Bravo Briones y a su cónyuge Enmelia Briones v. de Bravo. 24 M

REMATE — EL VEINTISIETE DE Marzo próximo, a las 11 A. M., ante el árbitro don Guillermo Tapia C. y en la Secretaría del 1º Juzgado Civil de Santiago, se rematará la casa y sitio que la sucesión Zavala Varas posee en la calle de Las Monjas, hoy Chacabuco, sin número, del pueblo de Colina y que deslinda al Norte, calle de su ubicación; al Sur con Rosendo Vega, al Oriente con Francisco Benítez y al Poniente con Marcos Escobar. El mínimum para la subasta será la suma de ocho mil pesos, pagaderos al contado en el acto del remate. Bases y antecedentes en el estudio del árbitro. Agustinas 1352.—J. Alfonso, actuario.

HABILITACION DE EDAD.—CITAse a los parientes del menor Santiago Ledermann Rodríguez, a su curador y al defensor de menores, al comparendo respectivo, que tendrá lugar el 20 de Abril próximo a las 2 P. M., en el Tercer Juzgado Civil de esta ciudad. 26-M.

LIBROS Y ESTAMPILLAS

LIBROS COMPRO SAN DIEGO 186. 22-A

ARQUITECTURA: UTILES Y LIbros para 1.er año, se venden por mitad valor. San Ignacio 824. M-25

VENDO BARATO ANATOMIA, EN castellano. Por L. Testut. Delicias 2638.

LIBROS MUSICA. COMPRA-VENta. San Diego 244. 27 M

MAQUINARIAS

TALADRO Y ESMERIL CON BANco de fierro, vendo. Agustinas 2416. M-24

VENDO UN TECLE PARA LEVANtar mil quinientos kilos, 10 de Julio N.o 1068. 24M.

PRENSAS PARA ORUJO, REFREgadores y bombas y maquinaria para mantequillería, vendo de ocasión. Maipú 56 B. M-24

LOCOMOVILES DE 8 Y 10 H. P., caldero y autoclave para grasa, de ocasión, vendo. Maipú 56 B. M-24

DESGRANADORAS DE MAIZ A mano, a $ 40, nuevas, vendo. Maipú 56 B. M-24

COMPRO MOTOR DE PARAFINA o bencina de 2-3 caballos, en buen estado. Ofertas: Casilla 4080.

PARA HOTELES Y LAVANDERIAS Se vende máquina aplanchadora con gas y electricidad poco uso. Mitad valor. 641. Cochrane.

TODA CLASE MAQUINARIAS, HErramientas, carrocería vendo. Av. La Paz 258. 25-M

TORNO DE PRECISION, POSTE regular, casi nuevo, vendo de ocasión. Av. España 47. 26-M.

BOMBA TRASEASIJADORA IMportada 40 milímetros perfecto estado, vendo ocasión. Libertad 18.

VENDO REVOLVEDORA SOBADOra panadería. Andes 2270. 25-M

MAQUINA FOTOGRAFICA AL minuto vendo ocasión Moneda 2050. 27 M

CORREAS REALIZA, CHACABUCO 62.

RIELES DECAUVILLE, CARROS volcar, ofrece Chacabuco 62.

CALDEROS VARIAS FUERZAS, ofrece Chacabuco 62.

PICADORAS PASTO Y ARADOS, ofrece Chacabuco 62.

MAQUINA PIE SINGER BOBINA otra de mano vendo baratísimas. Nataniel 1179. 26—M

MEDICINA

F. MARIN SOTOMAYOR. — CLINIca privada, 14 años práctica en curaciones, inyecciones. Tratamiento enfermedades trascendencia social.— Precios módicos. Estado 62. 21M

MASAJE MEDICO — ELECTRICO Francisco Lenti, estudios en Italia. Especialidades enfermedades articulares, parálisis, reumatismo, neuralgias, úlceras, tumores cancerosos y de vientre. Consultar, de 2 a 5.—Arauco 821. 26—A.

PILDORAS CASERAS

PURGATIVAS VEGETALES

GONORREAS, AUNQUS ANTIGUAS estrecheces, orquitis curan radicalmente. Glóbulos Pérsicos. Boticas surtidas. 16-J

LA IMPOTENCIA, LA DEBILIDAD sexual, la neurastenia se curan con Pismolán, en venta Boticas Bentgerodt; Brand; Indio. 18 Abril

GONORREAS, SIFILIS, IMPOTENcia, debilidad vital en ambos sexos. Curación radical rápida. Procedimientos modernos. Facilidades de pago. Consultas gratis de 10 a 12 y de 7 a 9 P. M. Atiende enfermos de provincias por correspondencia. Clínica y Laboratorio Médico del doctor Julio Lefévre M. San Antonio 41, altos. Santiago. 26-M.

CALMATOL

TRANQUILIZA A LAS GUAGUAS DURANTE LA DENTICION

¡CANOSOS! NO BOTEN PLATA en comprar tinturas desconocidas. Compren únicamente la Tintura Vegetal Herz, que se vende en Arauco 273, entre Mapocho y Maestranza, que tiene la garantía del producto antes de comprar. Frasco $ 5. 24-M

¡¡NO OLVIDAR!! "NO MAS TOS" (Jarabe) cura grippe, convulsiva, bronquios, pulmón. En todas las Boticas. M 24

HETENSIA JARPA DE A. ESpecialista en masaje médico. Belleza Científica, Manicura, Pedicura, Cirujano. Atiende en la casa y a domicilio. San Isidro 403. 3 Abril

CLINICA DENTAL AV. MATTA 319 A. Trabajos modernos, rápidos, garantidos. Facilidades pago. Consultas gratuitas. M-28

POMADA CADUM, QUITA Y CIcatriza las erupciones de la piel.

POMADA CADUM QUITA Y CICAtriza las erupciones de la piel.

¡¡NO OLVIDAR!! "NO MAS TOS" (Jarabe). Cura: grippe, convulsiva, bronquios, pulmón. En todas las boticas. 25-M.

JUAN SEGUEL. MASAJISTA. ESpecialidad masaje-médico. Toda clase inyecciones. Hospital San Juan de Dios. De 8 a 10 1/2. 27-M.

¡ENFERMOS! PERSONAS AGOTAdas física y mentalmente, nerviosas, neurasténicas, cansancio cerebral, anemia, raquitismo, impotencia, insomnios. El mejor tónico: CEREBROL. Boticas surtidas. M 28

¿SUFRE USTED DEL ESTOMAGO, estiíquez, riñones, vejiga o intestinos? Sanará radicalmente con "Té Araucano". Sabia combinación de yerbas medicinales. Tenemos certificados agradeciéndonos mejoría radical. Valor $ 1.80. Venden: Estado 87. Av. Matta 503, Chacabuco 509, Puente 702, San Pablo 2100, 1285, 1793; Delicias 2620, 494, 1500; Moneda 2445, Recoleta 404, 465; San Diego 458, 801, 1225, 1453; Bandera 719, V. Mackenna 531, Bellavista 02. Concepción 1136. Pedidos provincias a Casilla 5053 ó 6067. A-2

MUEBLES

MUEBLES, DORMITORIOS COMEdores, salones, escritorios, todo estilo y modelo, roble americano. Precios bajísimos. Facilidades pago. Especialidad, sillas desde $ 130 docena, asiento cuero y escuadras. Venga consultar precios. Fábrica Nacional de Muebles. Serrano 398. 30 M

MUEBLES OFRECEMOS CUALquier estilo. Precios muy ventajosos, entrega inmediata, grandes facilidades pago. Consulte nuestras condiciones. Fábrica Sociedad Nacional de Muebles y Maderas. Copiapó 1060, entre Prat y San Diego. 30-M

VENDO OCASION, MEDIO AMOblado. Delicias 2750. Casita 24. M 24

PIANO FLAMANTE VENDO. LIbertad 450. 24—M

AMOBLADO SALON FLAMANTE baño, otros muebles, plantas, vendo po. viaje. Madrid 1185. 24-M

PIANO DE OCASION EN PERFECto estado vendo. San Martín 539. 25 M

PIANO DE COLA EN PERFECTO Alberto Romero 2141. 25 M

VICTROLAS DE TODAS MARCAS y modelos ocasión vendo. San Pablo 2215. 26-M

PIANO ALEMAN MUY RICO, VENdese. Recoleta 948. 26—M

PIANO STEINWAY Y SONS, véndese. Cochrane 181. 26M

PIANO ALEMAN FLAMANTE, moderno, 88 notas, tres pedales, véndese. Bascuñán 1280. 26-M

$ 450 VENDO PIANO ESTUDIO. Sotomayor 625. 24-M

COMPRO PIANO ESTUDIO, SOTOmayor 625. 24-M

VENDO LINDO ESPEJO SALON, guardarropas, copas champaña. 21 de Mayo 831. M 24

CATRE BRONCE ANCHO; COCHE plegable para guagua, vendo ocasión. Carmen 333. M-25

VENDO ESCRITORIO CORTINA grande, medio amueblado escritorio, sillón giratorio niquelado, estantes. Gálvez 1020.

DE OCASION COMPRO DOS CAtres iguales de fierro de una plaza. Indicar precio por carta. — J. R. Est. Sta. Elena. 25-M

OCASION: $ 350 VENDO APARAdor y dos trinches. Bandera 441.

COMPRO UNA O DOS MESAS USAdas de pocker. Bandera 552, Oficina 16. Fábrica Billares.

$ 1,200 PIANO VENDO DE OCAsión, marca conocida, y amoblado salón, flamante, Luis XVI. — Jofré 125.

BAULES OCASION VENDESE. LIra 565. 25-M.

PIANO OCASION VENDESE. LIRA 565. 25-M.

VENDO VICTROLA NUEVA, NICOlás Valdivieso 21 entre Vicuña Mackenna y Santa Elena, por diez de Julio. 25-M.

COMPRO TODA CLASE DE CAtres colchones y muebles usados, voy a domicilio. Castro 528. 2-A.

POR AUSENTARME VENDO BUEN piano alemán. Eleuterio Ramírez 1263. 25-M

RIQUISIMO HERMOSO PIANO concierto alemán flamante, 1,800. Santa Victoria 260.

ESCRITORIO MEDIO MINISTRO, 150, aparador trinche, 450; sillas comedor, 120 docena, mesa corredera, de nogal, cuadrada, 120; salón 400; piano estudio, 1,200; catre bronce plaza y media, y fierro, 200-120; coche guagua, 60; silla balanza, 70; paragüero, 120; estante, 50; baño, 60; escritorio caoba, 150; cocina grande, importada, 300, variedad, muebles. — Moneda 1467.

PIANOS ALEMAN PERFECTO EStado vendo ocasión. Tarapacá 656.

SILLAS PLEGABLES REALIZA fábrica. Maestranza 663. 26 M.

¡NOVIOS! MUEBLES COLONIALES estilo de gran moda. Especialidad. La London. Prat 353. 25 M

VENDO APARADOR, MESAS, TRINches, cómoda, velador, catres matrimonio, de niño y guagua, cocina chica y coche guagua importado, varios útiles de casa. Concepción 1226.

PELUQUEROS: COMPRO DE OCAsión mueble y sillón. Santiago 1260. M-25

¡OCASION! VENDO PIANO ESTUdio. Libertad 1369. M 25

DE OCASION COMPRO AMOBLAdo dormitorio, estilo inglés Buen estado. Negocio rápido. Ricaurte 327. M 23

RICO PIANO ALEMAN SCHIEDmayer, se vende barato. Herrera 1362. M 26

CUNA ESMALTADA, COCHE GUNA y ternos casimir, vendo ocasión. Correo N.o 4. A. B. M 26

APARADOR MARMOL

AMOBLADO FELPA

PIANO HERR de, vendo, garantido.

PIANO ALEMAN, estado, garantido. $ 1,850. Gálvez 481.

ESPEJO DORADO, bles, vendo.

POR CAMBIO DE vende a precio de rador. 1 máquina Singer Joyas en estado Domingo 1225.

VENDO OCASION los ingleses, cuadros, ladores, catres, rro, cocinas, tinas baño, fierro gas, medios amoblados grandes pared, estantes, apuradores, ras, sillas comedor, toda clase muebles Francisco 146.

ESCRITORIO tante para cigarros Ricardo Cumming 1185.

MENAGE DE CASA en Maturana 127 B, rico piano vienés, bles salón, escritorio, mitorios, cocina, baño, fierro enlozado con das. Caja de fondos, buque para baldones matarán el Jueves M., por mi cuenta, al Juan C. Palma.

VICTROLA, MUEBLE $ 300. Maestranza 126.

VENDO RICO ANTIGUO te libros y pieles.

ESCRITORIO, 4 SILLAS ro, reloj campana, zaguirre 658.

VICTROLA VENDO, sual, avise domicilio lla 2615.

POR TENER QUE esta semana conviene a amoblado salón 2 sillones 4 sillas otro, un sofá, dos llas tapiz verde, Beljen, dos sillas Lit Repose cuadros. Vicuña Mackenna

DE OCASION dor y mesita nogal zaguirre 1366.

VENDO DE OCASION de corredera, importada, sonas. Vería y trato

PIANOLA CON PIEZAS barato. Jofré 331.

AMOBLADO TAPIZ otro felpa, 450; espejo 150; banquetas y sillas de 10; escritorio te giratorio, 30; victrola sobremesa, fombrados, desde 50; gran espejo, 300; mesa refrigerador americano, guardarropa, peinador jo, 90; cómoda, 35; 10; catre fierro bronce, tido útiles de casa. — co 282.

VENDO VARIOS MUEBLES tos. Serrano 327.

PIANOS STEINMAYER desde $ 2,800, recibo Ahumada 31.

OPORTUNIDADES PARA FAM

COMPRO LANA USADA chones viejos. San Pablo

TRAJES SASTRE, VESTIDOS gantes, pieles, sombreros, mo uso, vendo. Riquelme

PIELES CURTEN, TIÑEN feccionan. Antiguo Taller tinas 2005.

BANDERA 707, FABRICA Blanca. Nos asociamos pular, con grandiosa

TODA MERCADERIA más $ por ciento descuento

BANDERA 707, RICOS tales mangas señoras riedad delantales increíbles.

BLUSAS: GRAN QUEMAZON de $ 5.50.

BANDERA 707 ¡COLEGIALES! ternados! Camisitas $ 1.60; calzoncitos, 2.30; camisas niño zoncillos 2.20.

DELANTALES COLEGIALES cos brines, lienzos, didas desde 3.70.

BANDERA 707. BONITO ajuares bautizo 14. Surtido ropita guagua

GUARDAPOLVOS NIÑOS meluquitos. Saldas, botado.

BANDERA 707. ROPA ñoras; camisas 3.90; combinaciones 8.00; 9; camisas caballeros

SEÑORITAS: SE PEINA ción Marcel 2; cortar Santa Rosa 209.

TORTAS Y DULCES diariamente empanadas gos. Carmen 288

CHOMPAS, CHALECOS tasía, tejidos de punto pesos docena. Galería Fábrica Sabercaseaux

¡SEÑORAS! CONFECCION formaciones, arreglos de Ultimas creaciones.

CORTAR MELENA, Marcel $ 1. Serrano

PESCADO Y TODA CLASE risco, recibe diariamente esquina Talcahuano, 27. Precios sin competencia to a domicilio.

OCUPACIONES OFRECEN

OFICINISTAS Y EMPLEADOS DE COMERCIO

FARMACEUTICO PARA IQUIQUE, necesito, carta ofreciendo condiciones a E. Aguirre. Rosas 1017. M 26

AYUDANTE DE CONTADOR SE necesita, en Huérfanos 113, oficina 11. M 24

EMPLEADO JOVEN PARA PROPAGANDA médica. Se necesita en Carmen N.o 9. 24-M.

MARGINADOR PEDAL NECESITO, Imprenta Chile Nuevo, Independencia 285.

COBRADOR JUDICIAL, PRACTICO, buenas recomendaciones, garantía necesítase. Tratar: Agustinas 1152.

PRENSISTAS PEDAL COMPETENTES necesito. Ricardo Santa Cruz 742.

SE NECESITA JOVEN BUENA presencia con condiciones comerciales y muy activo. Presentarse personalmente el Miércoles de 8 a 9, Huérfanos 1059, ofi. 9-11.

OFICIAL TIPOGRAFO, NECESITO. Bandera 147.

JOVENES APRENDICES, NECESITAMOS. Cóndor 1380. M-26

NECESITO JOVEN PARA CUENTAS, sueldo $ 100. Casilla 2112.

AGENTE REVENDEDORES PROVINCIAS, especialmente Valparaíso, Concepción, hermosa alegoría llegada Presidente Alessandri. Buen descuento. Santa Rosa 337, casa 5.

JOVENES CONOCEDORES DE LA ciudad, se necesitan. Sueldo y comisión. Bandera 78. Oficina 25.

CONSTRUCCIONES

ALBAÑIL NECESITO. BANDERA 147.

CARPINTEROS MUEBLISTAS

CARPINTEROS CARROCEROS Y herreros, necesito. Catedral 2882.

NECESITO COMPOSTURERO DE banco. Avenida Matta 1163.

CARPINTERO OBRA BLANCA NECESITO con herramientas hoy temprano. Ejército. 591.

CARPINTERO DE BANCO NECESITO. Diez de Julio N.o 452. Garage.

CARPINTEROS MUEBLISTAS NECESITO Brasil 361.

OFICIALES MUEBLISTAS COMPETENTES con herramientas, necesito. Nueva Valdés 957.

MUEBLISTAS Y OFICIALES, NECESITO. Tocornal 613.

CARPINTERO DE BANCO, PARA fábrica, trabajo permanente, necesítase. Barroso 735.

MAESTROS CARPINTEROS NECESITO. Fábrica Puertas y Ventanas. Calle Antonio Varas 67.

CARPINTERO NECESITO, CATEDRAL 3140.

MUEBLISTAS NECESITO PAGO a trato. Carpintería La Unión Chacabuco 28.

HOJALATEROS Y GASFITERS

GASFITERS COMPETENTES CON herramienta, necesita. Julio Donoso y Cía. — Barroso 30. 25-M.

NECESITO HOJALATERO CON herramientas. Conferencia 916.

GASFITER COMPETENTE, NECESITO. Bilbao 267.

HOJALATEROS COMPETENTES servicios plagué, necesítanse. San Isidro 615. 25-M.

HOJALATEROS NECESITO. LIRA 25—M.

SASTRES

CORTADOR SASTRE OFRECESE en ésta o provincias, 8 años práctica, entiendo modas. Dirigir cartas: Brasil 413. P. P. M-25

NECESITO DOS AYUDANTAS Sastre. San Diego 1897.

ZAPATEROS

SE NECESITA UN MAESTRO ZAPATERO composturero. Santa Isabel 0190. 26-M

ARMADORES PARA INGLES NECESITO. Fábrica Calzado Arturo Prat 1324. M-24

ARMADOR SANDALIAS A MAQUINA, grampas, punteador necesítase. — Las Quintas 546. 25-M

SE NECESITAN BUENOS MAESTROS zapateros, que sean competentes. Irarrázaval 137. 29 M

ZAPATERO COMPOSTURERO NECESITA Delicias 3907.

FABRICA DE CALZADO NECESITA buenos taqueros. Andes 2714. 25—M.

PELUQUEROS

PELUQUERO QUE SEPA TRABAJAR en melena señorita necesito. — Arriendo o vendo peluquería por enfermedad. San Diego 1542. 25-M

NECESITO PELUQUERO CON HERRAMIENTAS Salas N.o 260. 25 M

PELUQUERO NECESITO. MEIGGS N.o 42.

PELUQUERO NECESITO. BRASIL 190. M-25

PELUQUERO DE FIRME, MUY competente, necesito, con buenas garantías. San Pablo 2253.

PELUQUERO NECESITO, MUCHO trabajo, buena ganancia. Mapocho

MOZOS

MOZO AYUDANTE COMEDOR QUE sepa bien su oficio necesito, con muy buenos informes. Catedral 2395. 26M

MOZO CON BUENAS REFERENCIAS, necesita. Peluquería Potin. Ahumada 150. 24—M.

MOZO CAMPO RECOMENDADO necesita chacra Miraflores misma Estación Bellavista (FF. CC. Pirque). Góndolas Puente Alto Reembolsaré gastos viaje.

MOZO CON BUENAS RECOMENDACIONES, para el aseo se necesita en Erasmo Escala 1884. 25 M

SE NECESITA UN MOZO FUERTE y bien recomendado, práctico en embalajes. Botica Italiana. Huérfanos 1020. De 8 a 9 A. M.

MOZO PARA EL ASEO DE TIENDA en el centro, con recomendaciones, necesito. Estado 359.

MOZO PARA COMEDOR, CON INFORMES, se necesita. Huérfanos 1820. M-25

MOZO PUERTAS ADENTRO NECESITO, Restaurant. Bandera 894. 25-M.

NECESITO MOZO PARA MOSTRADOR y reparto. Echaurre 698.

EMPLEADO, MOZO, SIN PRETENSIONES, se necesita para negocio de abarrotes, mercadería, no presentarse sin buenos informes. Dirigirse por carta a C. G. San Pablo 2001.

ARTES MECANICAS

CHAUFFEUR COMPETENTE STUDEBACKER, soltero, recomendado necesito. Alonso Ovalle 1465.

NIÑOS

NECESITO NIÑO 14 A 15 AÑOS. Encuentra trabajo estable. Rosas 2053. 24-M

MUCHACHO PARA COMEDOR Y aseo, buenas recomendaciones, necesito. Huérfanos 638. M-25

NECESITASE UN NIÑO 15 AÑOS, Casa Senda, Ahumada, N. York.

NIÑO 16 AÑOS NECESITO ACTIVO para operario. Agustinas 1778.

NECESITO NIÑO PARA EL ASEO de pastelería. Arturo Prat 110.

NIÑO DE 16 AÑOS INUTIL SIN buenas recomendaciones, necesito. Pasaje Matte 29.

SE NECESITA UN NIÑO. AHUMADA N.o 199.

NECESITO MUCHACHO SEPA TRABAJO almacén. Avenida San Luis 1502.

MUCHACHO NECESITO PARA MOZO, almacén. San Diego 106.

NIÑO PARA MOZO DE JOYERIA, con recomendaciones, Joyería Mella. San Antonio 30. 26 M

NECESITO UN NIÑO PARA CARROTELA. Puente 574.

NECESITO DOS NIÑOS RECOMENDADOS, 15 a 16 años; prefiero cerca. Salvador 1920.

NECESITO NIÑO DELICIAS 2632.

NIÑOS PARA ASEO Y REPARTO, vivan barrio Estación y Plaza Almagro, necesita Teatro. Gálvez 441.

NECESITAMOS VARIOS, NIÑOS. Fábrica de Envases Manuel Montt 2478.

MUCHACHO PARA CARRETELERO, necesito, Exposición 300.

VARIOS

MATRIMONIO CAMPO NECESITO ella cocina y el mozo. Agustinas 718 24—M

CORTADORES COMPETENTES, NECESITO. Irarrázaval 707. M 24

REPARTIDORES DE VINOS Y CHICHAS crudas, con reparto y buenas recomendaciones, necesito. Buenas comisiones. Amazonas 633. M 24

ARMADORES, ENCHINCHADO, INGLÉS, recortador, cerrador, hendidos, lijar plantas, deformador, buenos aparadores necesítanse. Las Quintas 546. 24-M

CORREDOR DE FIERRO Y BUENAS aparadoras. Buena tarifa. Delicias 2701. 24 M

SEGUNDO MAESTRO DE COCINA se necesita con preferencia extranjero Grand Hotel, Galería Alessandri. 24 M

ASENTADOR DE PESTAÑAS, NECESITAMOS. Rosas 3225. 24—M.

URJENTE NECESITO JARDINERO y cocinera matrimonio solo. Población "El Llano", Avenida Eyzaguirre 693. 24 M.

A CELEDONIO SOTO, EMBALDOSADOR necesítase urgente. en Vicuña Mackenna 62, Valdivieso. 24-M.

PINTORES NECESITO SECCION de Detenidos. 24—M

JARDINERO COMPETENTE Y TRABAJADOR con recomendaciones, necesito. San Luis 857. (Los Leones). M-25

NECESITO UN CANTERO. AMUNÁTEGUI 318.

COUPLETISTAS SE NECESITAN varias, buen sueldo, calle Andes 1941.

SE NECESITA MATRIMONIO PARA el campo; ella cocinera o madre e hija, dirigirse: Huérfanos 1723. 26-M

CERRAJEROS Y OFICIALES COMPETENTES necesito, Maruri 831.

SE NECESITA UN MENSAJERO, Merced 612. 26-M

CARRETELEROS PRACTICOS EN trabajo de bodega necesito. San Francisco 897.

NECESITO CABALLERIZO. BRASIL 560.

PINTORES NECESITO, COCHRANE 182.

OFICIAL ENCERADOR NECESITO Huérfanos 855.

COMISIONISTA EN ARTICULOS de tapicería necesitamos. Morandé 600 al 668.

NECESITO JOVEN QUE SEPA barnizar, prefiero haya estado en pompas. San Diego 1357.

COLOCADOR DE BALDOSAS NECESITO. Cochrane 152.

MATRIMONIO PARA ATENDER puesto leche necesito. Prat 140.

MATRIMONIO. — MOZO CON SIRVIENTA de mano recomendados, se necesita en Ñuñoa, para atender servicio de caballero solo. — Tratar: Av. República 50 de 9 a 11. 25-M.

APRENDICES PANADEROS NECESITA Panadería San Alfonso. Blanco Encalada 2399.

FUNDICION DE BRONCE NECESITA oficiales. Gálvez 117.

APRENDIZ JOYERO ADELANTADO y cadenero necesita. Matucana 937. 25-M

SE NECESITA JOVEN QUE ENTIENDA el trabajo para ayudante de carnicería en Serrano 598.

ENTABLADORES NECESITO, Agustinas 1672.

JOVEN PARA TRABAJAR EN pastelería necesito. Carmen 91.

SILLETERO COMPETENTE NECESITO. Fábrica Serrano 398. 25-M.

MUCHACHO PARA OFICINA, buena presentación. Se exige informes, 2 a 6 P. M. Huérfanos 1059, 3.er piso, oficina 20. 25-M.

SE NECESITA UN BALDOSISTA con buenas recomendaciones en Toesca 2351, tratar: de 8 a 9 A. M.

SE NECESITA UN RECORREDOR de pisos con buenas recomendaciones Toesca 2351. Tratar: de 8 a 9 A. M.

MONEDA 2829. SERVICIO RECOMENDADO. Puertas adentro. Sueldo, 40 pesos. Hay propina. Tratar: de 10 a 11.

JOVENES NECESITO DOS PARA repartidores de carnicería. Vicuña Mackenna 17 A. 25 M

JARDINERO SOLTERO, COMPETENTE, con buenas recomendaciones, necesito. Buen sueldo, casa y comida. Vicuña Mackenna 85 26-M.

SE NECESITA UN FURRIEL, REGIMIENTO de Cab. Cazadores.

CONTRATISTA ASFALTADOR NECESITO. Ejército 622.

NECESITO COCINERO. PUENTE 582.

JOVEN 17 AÑOS PARA LIBRERIA se necesita. 70 pesos. Jofré 355.

NECESITO PINTORES, CONDELL 237.

MANDADERO NECESITA, Imprenta Cervantes. Moneda 1170.

COPERO NECESITO, RESTAURANT Thesalia. Matucana 11. M-25

NECESITO UN BARNIZADOR Y UN pintor para un pololo, presentarse, Maule 858.

NEESITO BUEN MAESTRO, QUE sepa colocar vidrios Providencia 1276. M 25

NECESITO EMPLEADO JOVEN. Bar restaurant. San Diego 991.

NECESITANSE DOS O TRES AYUDANTES joyeros. Av. España 36.

CARRETONERO NECESITO. DELICIAS 3484.

CARRETELEROS COMPETENTES, reparto frutos del país, necesito. Delicias 3484.

JOVEN PARA SERVICIO, RECOMENDADO, necesito. San Diego 75.

HERRERO CARROCERO NECESITO. Matucana 887. 25-M

NECESITO PICADOR DE LEÑA. Brasil 31.

NECESITO UN CORTADOR DE carne. San Diego 859. 24-M.

LA CHILENA, DELICIAS 2481, NECESITA maestro pastelero y ayudante maestro dulcero.

EMPLEADO PARA CANTINA, Restaurant Barcelona. Exposición 94. 25-M

NECESITAMOS REPARTIDORES de pan. Molina 1085. 26-M.

NECESITAMOS AYUDANTE CABALLERIZO, Molina 1085. 25-M

MAESTRO DORADOR DE MUEBLES, se necesita. Moneda 926. 25-M.

NECESITO APRENDIZ RELOJERO, adelantado. Matucana 331. 25-M.

PULIDOR DE PLANTAS SE NECESITA, en Amunátegui 914.

NECESITO JOVENCITO 14 A 15 años para mostrador de panadería. Puertas adentro. Domínica 307.

JOVEN PARA ASEO Y ORDEÑAR vacas, se necesita. Jofré 261.

MATRIMONIO NECESITO, EL jardinero, ella cocinera. Tratar en la Avenida Manuel Montt 1285. M 26

NECESITO MAYORDOMO CASINO Sub-Oficiales Grupo Maturana. M 25

TAPICEROS COMPETENTES NECESITAN. Delicias 1639. 26-M.

NECESITO BARNIZADOR QUE CONOZCA a Jenaro Zapata. C. París, casa Dr. Carlos Charlín.

MUCHACHO PARA APRENDIZ carnicería, almacén, necesito, puertas adentro. Ezequiel Fernández 89. Ñuñoa.

DACTILOGRAFAS Y OFICINISTAS

SEÑORITA CON RECOMENDACIONES y práctica en la venta de pan necesita la Panadería Cervantes. Pinto esquina Escanilla. 25-M

SEÑORITA ATENDER VENTAS, conocimiento contabilidad se necesita. Huérfanos 811.

NECESITASE SEÑORITA ESCRIBA máquina, Compañía 1053. Presentarse Miércoles 25, 2 P. M. 25_M

SEÑORITA COMPETENTE EN ESCRITURA a máquina se precisa. Bío Bío 693, esquina Santa Rosa. M-26

FARMACEUTICA, SEÑORITA, NECESITO. Casilla 3365.

LA CHILENA DELICIAS N.o 2489. Necesita cajera. 26-M

NECESITO CAJERA BUENAS RECOMENDACIONES. Artesanos 721. Carnicería. Tratar: 4 a 6.

SEÑORITA QUE TENGA BUENA letra, sepa escribir algo a máquina necesítase en Bandera 28.

APARADORAS

APARADORAS COMPETENTES NECESITO pago $ 10 diarios Galvarino 694 26—M

APARADORAS TRABAJO FUERA, necesitan. Nueva Valdés 925. M-26

COSTURERAS

SE NECESITAN BUENAS COSTURERAS que entiendan en moda. Toesca 2239. 25-M

NECESITO COSTURERA PARA abriguitos de niños. Alameda 2369. 24-M.

NECESITO COSTURERA SASTRE. Merced 750. 24M

NECESITO BUENAS AYUDANTAS sastres sepan ojalar bien. Huemul 1982. 24-M.

NECESITO COSTURERAS VESTONES. Avenida Paz 469. M-25

NECESITO BUENA COMPOSTURERA obra grande. Sastrería Ginebra, Estado 260, altos. M-25

AYUDANTAS SASTRE NECESITASE. San Diego 119.

NECESITO BUENAS COSTURERAS en modas. Mosqueto 425.

NECESITO COMPETENTE TEJEDORAS máquina confeccionar trajes. Buen sueldo. "La Victoria". Rosas 1007. 25-M

COMPETENTES COSTURERAS modistas necesito. San Francisco 391.

COMPOSTURERA COMPETENTE, necesitamos. London House. Huérfanos 1050. Galería Edwards.

NECESITO MODISTA COMPETENTE en trajes de señora, para casa particular. Alameda 2270. 25 M

NECESITO AYUDANTA PANTALONERA. Tocornal 1324.

CAMISERA NECESITO. ELEUTERIO Ramírez 1148. 25-M.

NECESITO BUENA AYUDANTA sastre. Santa Rosa 231 (interior).

NECESITO AYUDANTAS SASTRE sepan ojalar. Esperanza 767.

COSTURERAS COMPETENTES necesito. Moneda 2517

LAVANDERAS

NECESITO PLANCHADORA DE dobles. Maestranza 235. 24-M.

NECESITO BUENA LAVANDERA y planchadora, posticera, camisera, pago bien. Riquelme 359.

"LA PARISIENSE" NECESITA LAVANDERAS, aplanchadoras y chiquillas. Dardignac 206.

SE NECESITAN BUENAS LAVANDERAS de postizos y aplanchadoras de doblez. San Pablo 1267. M-25

LAVANDERAS Y APLANCHADORAS necesito. Ricardo Santa Cruz 715. 25-M

NECESITO APLANCHADORA DE camisas. Santo Domingo 592.

APLANCHADORAS COMPETENTES para trabajos de Tintorería necesitamos. Buen sueldo. Trabajo liviano. Santa Rosa 62.

NECESITO APLANCHADORAS. Fábrica Ropa Blanca. 21 Mayo 633.

LAVANDERA COMPETENTE RECOMENDADA necesito. Moneda 840.

PLANCHADORAS PARA TINTORERIA necesito, pago muy bien. Libertad 246. M 25

LAVANDERA PUERTAS ADENTRO necesita. San Alfonso 75.

NECESITO LAVANDERA PARA lavar paños de peluquería. Esmeralda 828.

NECESITO LAVANDERA, SAN Pablo 2836. 25-M

COCINERAS

COCINERA MUY RECOMENDADA y competente, necesito. Tratar de 1 a 4. Carreras 86.

COCINERA CON RECOMENDACION buen sueldo. Huérfanos 2992. 24-M

NECESITO COCINERA Y AYUDANTA. San Diego 1495. 24-M

NECESITO COCINERA CON RECOMENDACIONES. Brasil 23. 24-M

EMPLEADA QUE ENTIENDA ALGO de cocina necesito. Baquedano 780 24-M

COCINERA COMPETENTE NECESITO para suplente en pensión particular. Moneda 840. 24-M

NECESITO COCINERA Y APLANCHADORA de doblez. Bulnes 7-A 24—M

BUENA COCINERA RECOMENDADA. Sueldo: $ 70. Gálvez 645.

COCINERA NECESITO, S. FRANCISCO 697. 26-M

COCINERA RECOMENDADA SE necesita para poca familia, buen sueldo. Tratar: Marcoleta 530. 9 a 12. 25-M

COCINERA PUERTAS ADENTRO, sin niños necesito. Maestranza 1236 25-M.

COCINERA NECESITO ARTURO Prat 187.

NECESITO BUENA COCINERA Y empleada para las piezas. Compañía 2141.

COCINERA RECOMENDADA NECESITASE. Catedral 1337. 25-M

ANTIGUA AGENCIA "BANDERA Blanca", Huérfanos 2716 esquina Sotomayor, necesito: cocineras, amas de leche, piezas, comedor. niñeras, niñas del campo.

SE NECESITA COCINERA; GARCÍA Reyes 880. 25 M

NECESITO COCINERA Y EMPLEADA de la mano. Recomendadas. Sazié 2460. 26 M

AGENCIA BANDERA BLANCA, Huérfanos 2716. Necesito: cocineras, ayudantas, piezas, niñeras, mozos comedor.

COCINERA BUEN SUELDO NECESITO luego. Rosas 2177. 25-M.

COCINERA NECESITO COMPETENTE para 4 personas, pago buen sueldo. Monjitas 367.

NECESITO NIÑA PARA LA COCINA, poca familia. Moneda 2661. 25-M.

COCINERAS, DE MANO, NECESITO varias. Bandera 339.

AYUDANTA COCINA PARA LA plancha necesito. Restaurant Petit Salón. San Antonio 376.

COCINERA NECESITO. COCHRANE 176. 25M

AYUDANTA PARA LA COCINA necesito. San Antonio 28. Restaurant

COCINERA NECESITO CON BUENAS recomendaciones. Agustinas 710

NECESITO BUENA COCINERA Y sirvienta mano. Santo Domingo 2105 26 M

NECESITA COCINERA PARA cuatro personas. Cochrane 347

NECESITASE BUENA COCINERA familia extranjera. Huérfanos 1028 25 M

NIÑA PARA LA COCINA NECESITO. Riquelme 401.

COCINERA, REGULAR EDAD, SOLA de 1 a 4 P. M. Riquelme 12 A. altos. M 25

NECESITASE COCINERA Y EMPLEADA comedor. Vergara 607. M 25

SE NECESITA SIRVIENTE DE MANO. San Diego N.o 702. M 26

COCINERA NECESITO, POCA FAMILIA. Arturo Prat N.o 1314. M 26

NECESITA COCINERA DE REGULAR edad, con buena recomendación para poco servicio. Tratar 1 a L. Claras 688. M-26

COCINERA COMPETENTE CON recomendaciones, necesito. Natániel 247.

NIÑA DE 14 A 15 AÑOS QUE DESEE aprender la cocina, necesito. Buen sueldo y enseñanza gratis. Teatinos 62.

COCINERA NECESITO. SAN RAMÓN N.o 7. 25-M.

EMPLEADA COCINA, SERVICIO matrimonio francés, sueldo $ 60. Fontecilla 76 A.

EMPLEADA PARA LA COCINA con recomendaciones, necesito. Brasil 1198. 26-M.

NECESITO NIÑA SEPA COCINA. Arturo Prat 829. 25-M.

NECESITO COCINERA JOVEN para matrimonio solo. Agustinas 1460. M 25

COCINERA RECOMENDADA aunque tenga niño de meses necesito. Lira 211.

NECESITO EMPLEADA PARA LA cocina. Avenida Matta 369. M 26

COCINERA NECESITA MATRIMONIO solo. Prat 154.

SE NECESITA UNA CACINERA Y una sirvienta de mano. Tratar Esperanza 350. M 26

NIÑA PARA LA COCINA NECESITO. Sama 1076.

EMPLEADA SEPA ALGO COCINA, necesito. Buen sueldo. Marcoleta 540, una cuadra Cerro Santa Lucía.

NIÑA QUE ENTIENDA ALGO DE cocina necesito. Vergara 39. Garage.

COCINERA Y EMPLEADA PARA comedor sin niños, recomendadas, necesito. Pedro Valdivia 1881. De 10 a 6. 25-M.

EMPLEADA PARA LA COCINA necesita matrimonio solo Moneda Moneda 2838.

COCINERA CON RECOMENDACIONES necesítase. República 146. 25 M

EMPLEADA PARA LA COCINA, necesito. Gay 2874. 25—M.

SE NECESITA COCINERA. MATTA 1124 26—M

NIÑERAS

NIÑERA CON BUENAS RECOMENDACIONES se necesita. Rancagua 250 25—M

NIÑERA NECESITO URGENTE. San Luis 1306.

NIÑERA NECESITO DE 15 A 18 años. Ejército 556 24—M

NECESITO NIÑERA, SAN FRANCISCO 445.

CUIDADORA PARA NIÑOS ASEADA, bien recomendada, necesito luego. Sueldo $ 30. Argomedo 415

NECESITO NIÑERA DIECIOCHO 229 26 M.

NECESITO UNA NIÑERA Y UNA empleada para ayudar quehaceres.— Buenos sueldos. Tratar: 21 de Mayo 623.

MUCHACHA PARA CUIDAR NIÑOS, necesito. Recoleta 934.

NIÑERA, DE LA MANO Y COCINERA, competentes y recomendadas para Valparaíso. Tratar: Serrano 295, de 10 a 12. 25-M.

EMPLEADAS DE MANO

EMPLEADA DE LA MANO, CON recomendación. Huérfanos 2992. 24M

UNA BUENA EMPLEADA NECESITO. Esperanza 46. 25-M.

SIRVIENTE MANO RECOMENDADA necesítase. Santa Rosa 124.

EMPLEADA SERVICIO DE MANO. En Ejército 770 23 M

NECESITO NIÑA DE MANO Y COCINERA Moneda 613

NECESITO EMPLEADA. SAN DIEGO 640, urgente. M-25

SIRVIENTA DE MANO SE NECESITA. Santo Domingo 785. M-25

EMPLEADAS AGILES NECESITO, una cocina, otra sepa hacer empanadas. Almacén Carnicería Ezequiel Fernández 89, Ñuñoa.

SE NECESITA SIRVIENTE DE mano. Santa Rosa 634 M 26

EMPLEADA PARA LAS PIEZAS necesito. Vergara 378.

EMPLEADA PARA COMEDOR Y piezas necesito, puertas adentro.— Hotel Hispano Americano. San Diego 142.

NECESITO NIÑA PARA LOS COMEDORES, ayudanta de cocina. Brasil 94. 25-M

NECESITO EMPLEADA, MARTInes Rosas 2319. 25_M

NECESITO SEÑORITAS PARA comedor Mercado Layseca N.o 14 26 M

EMPLEADA DE CASA SEPA COSTURA. Sotomayor 41. 25—M.

VARIOS

NECESITO UNA NIÑA JOVEN PARA cuidar de casa, familia extranjera. Copiapó 1252. M 24

EMPLEADA PARA AYUDAR quehaceres casa necesita matrimonio solo. Sueldo 40 pesos. Franklin 1468. 24 M

NECESITO CORTADORA ROPA de señora. Eyzaguirre 733. 1.o-S.

NIÑA SERVICIO DOS PERSONAS sepa cocina. San Diego 166. 24 M

MUCHACHA NECESITA ARTURO Prat 1392. 24-M

AMA DE LECHE NECESITO PAGO buen sueldo.—Echeverría N.o 1002. 26 M.

EMPLEADA COMEDOR RECOMENDADA se necesita, buen sueldo. Dieciocho 237 25—M

NIÑA ENTIENDA LA COCINA

EMPLEADA ENTIENDA ALGO COCINA para familia extranjera necesítase. Maestranza 807 25—M

puertas afuera Nuble 769 24—M

EMPLEADA DE COMEDOR JOVEN, recomendada necesito para pensión particular. Sueldo: $ 50 y gratificación. Moneda 840. 24-M

EMPLEADA DE COMEDOR Y COCINERA competente necesito urgente. Catedral 1878. 24-M

NECESITO EMPLEADA REGULAR edad que entienda en cuenta y cocinera. Eyzaguirre 1147. Entre San Diego y Gálvez. 24-M

SEÑORITAS PARA BAILE NECESITA el Restaurant Buenos Aires. [illegible]

LECHADORA, ESTABLO NECESITO. Lira 188. 25-M

SEÑORAS, SEÑORITAS, NIÑAS, caballeros, jóvenes, niños, necesitamos. Universidad Libre Rodolfo Venegas Salas. Plazuela Santo Domingo.

NIÑA PIEZA AJIL MUY HONRADA, 3 personas, $ 35. Claras 720. 25M

FAMILIA DE DOS PERSONAS NECESITA empleada para quehaceres de casa. Recoleta 473.

EMPLEADA QUEHACERES CASA necesito. Mercado Central. Puesto 8.

EMPLEADA JOVEN, CON RECOMENDACIONES para cuidar guagua, se necesita. Sto. Domingo 1179 o 1176.

NIÑA PARA POCO SERVICIO NECESITO, buen sueldo. Jofré 468. 25-M.

NECESITO NIÑA PARA LOS QUEHACERES de casa. Esperanza 60. Casita 9.

NECESITO EMPLEADA PARA TODO servicio o reemplazante matrimonio solo. San Martín 465 25 M

NECESITO BUENAS PREPARADORAS y ayudantas sombreros. San Martín 465.

NECESITO OPERARIO U OPERARIA que haya trabajado Fábrica ligas y suspensores. Buen sueldo. Rosas 957 Oficina 2, de 5 a 7

NIÑA PARA QUEHACERES QUE sepa algo cocina. Presentarse de 11 a 2 Lira 848. 25 M

CASA EXTRANJERA NECESITA niña para las piezas. Presentarse de 11 a 2. Lira 848 25 M

SEÑORITA NECESITO OTRA PARA vendedora de frutas y verduras, prefiero Nova cerca. Vicuña Mackenna 17 A. 25 M

NECESITO NIÑA PARA AYUDAR la cocina. Arturo Prat 110.

AGENCIA DELICIAS 1839, NECESITA cocineras y niñas de mano, buenos sueldos M-25

NECESITO EMPLEADA DE REGULAR edad con buena recomendación para poca familia. Tratar 1 a 4. Claras 638. M-26

NECESITO AMA DE LECHE URGENTE. Independencia 970. M-26

NECESITO NIÑA PARA AYUDAR quehaceres de casa. Luis Beltrán 2068, Ñuñoa. 25-M.

NECESITO SEÑORA REGULAR edad, para vendedora almacén muebles. San Diego 106.

NIÑAS APRENDIZAS NECESITO. Tratar de 8 a 9. San Diego 911.

EMPLEADA PARA AYUDAR QUEHACERES de casa necesito. Concepción 959. 25-M.

AMA JOVEN, BUENA LECHE, SE necesita. Avenida España 761.

NIÑITA NO MAYOR DE 16, NECESITO, acompañar dos personas, buen sueldo. Diez de Julio 729.

SIRVIENTA PARA TODO SERVICIO necesito, puertas adentro, poca familia, sueldo $ 50. San Diego 1063. 25-M.

NIÑA DECENTE NECESITO OCUPARME para las piezas, siempre que presten cama. Gorbea 2932. 25-M

NECESITO EMPLEADA PARA el campo para atender a caballero solo. Mercado Layseca N.o 14

CUIDADOR PARA CASA DE campo necesito. venida España 338.

PERSONAS ENTENDIDAS VENTA artículos perfumería, necesito, buen porcentaje. Cumming 818. 25—M

NECESITO EMPLEADA CASA EXTRANJERA buen sueldo. Gálvez 782 25—M

NECESITO AMA. VICTORIA 722 27—M

EMPLEADA PUERTAS ADENTRO necesito. Bascuñán 1301 26—M

TEJEDORA COMPETENTE NECESITO. San Francisco 1227 24—M

OCUPACIONES

(Necesitan)

CHAUFFEUR MECANICO ALEMAN, 18 años de práctica, ofrécese. Marck, Esperanza 816 altos. M 4

MATRIMONIO JOVEN, EXTRANJERO, entendido en la administración de hoteles, excelentes certificados, se ofrece. Dirigirse: San Pablo 1754 casita 10.—M. L. Z. M 24

BUENA MODISTA ALEMANA se ofrece en trabajos finos para señoritas y niños. Precios módicos. Matilde Faeger Santiago. Calle Cueto 1348. 24 M

JOVEN SERIO 18 AÑOS PARA OFICINAS ofrece buenas referencias. Sotomayor 586 24—M

MEDICO NATURISTA SE OFRECE para sociedades. Santa Isabel 558. 25 M

MODELISTA EN CALZADO DE primer orden, sección señora, se ofrece. A. D. Avenida Irarrázaval 289. M-26

GUAGUAS Y NIÑOS SIN MADRE, me encargo de criar, educar. Manuel Rodríguez 460.

OFRECESE JARDINERO HORTELANO con buenos informes. Correo 7. —H. G. C. 25M

SEÑORITA FRANCESA OFRECESE para dar clase. Escribir a M. P. N. de Andrés Bello 743. 25-M

OFREZCOME HACER RECONSTRUCCIONES, edificios, precios bajos.— Bascuñán 1403.

OFREZCO MIS SERVICIOS COMO traductor de francés a castellano.— Reconocida competencia: A. Prat 2095.

OFRECESE FOTOGRABADOR competente en todo el ramo. Camilo Henríquez 654. Casita 6.

JOVEN EXTRANJERO, SERIO, activo, de honradez acrisolada con algo de capital, que quiera participar en industria lechería ya establecida, con buenas entradas, puede escribir a V. A. Casilla 848, indicando referencias primer orden y dirección interesado. M 25

SEÑORITA EDUCADA OFRECESE puesto de confianza. Escribir a XXX Esmeralda 848.

CHAUFFEUR PARTICULAR BUENOS informes ofrécese. B. Cáceres. Seminario 334. Casita 38.

PERSONA SERIA CON CONOCIMIENTOS de contabilidad ofrécese para escritorio y cobranzas. Garantía propia. Correo N.o 4. A. B. M 26

SE OFRECE UNA LAVANDERA puertas afuera. Lord Cochrane 1036. Casa N.o 4. M 25

SEÑORA SERIA, CON RECOMENDACIONES, ofrécese como jefe de taller o ama de llaves. L. P. N. Correo 6. M 25

EXTRANJERO SOLO, CON MAGNIFICAS recomendaciones, busca administrar hacienda o se ofrece como socio industrial, prefiriendo residir con sus propietarios. F. Ch. Casilla 2258. 25 M

HOMBRE SOLO, REGULAR EDAD, todo trabajo, entiende carpintero, manejar riendas, con carnet, desea ocuparse almacén u otro establecimiento. Fianza, recomendaciones. Antofagasta 2886. M 25

JOVEN DEL SUR, BUENA PRESENCIA, honrado, trabajador, sin vicios, ofrécese primera vez emplearse hotel mozo piezas, para el primero, puertas adentro. Carmen 345. Justo Pastor. 26 M

CON $ 20,000 EFECTIVOS OFRECESE persona activa puesto confianza.— Juárez 731. 25-M.

SE OFRECE JOVEN AL COMERCIO, como cobrador u otras, con recomendación y fianza efectiva. O. L. San Antonio 35.

SEÑORITA AYUDANTE CONTADOR se ofrece a trabajos. Oficina. Contestar O. O. 5 de Abril 3655.

CANTEADORA, OFRECE CHACABUCO 63.

BOMBAS

3.a COMPAÑIA DE BOMBEROS. Bomba "Claro y Abasolo".—Cítase a la compañía a academia y ejercicio para el día Martes 24 del presente, a las 9.30 P. M. Uniforme de trabajo. Reunión en el cuartel.—El ayudante.

5.a COMPAÑIA DE BOMBEROS. Bomba "Arturo Prat". Trabajo y Disciplina.—Cito a la Compañía a reunión extraordinaria para el Martes 24 del presente a las 10 de la noche.—El Secretario. 24 M

MATERIALES DE CONSTRUCCION

TECHO ACANALADO $ 1.40 PLANCHA, vende. Subercaseaux 653. 30-M

TALLER DE VULCANIZACION Yankee, Av. Irarrázaval N.o 49. Reconstruyo con rapidez, garantizo todo trabajo. 8-A

TECHO ACANALADO $ 1.40 PLANCHA, vende. Subercaseaux 653. A 21

COMPRO ZINC USADO, SAN PABLO 1167. 29 M

$ 8 PLANCHA FIERRO ACANALADO negro para techo, realiza. Bandera 827. 24 M

MADERA DE ACACIO EN TROZO compramos constantemente. Dirigirse: San Diego N.o 2197. 24-M

ZINC BLANCO USADO REGALO A 5 pesos plancha. San Pablo 3018. 24M

VENDO MEJORAS. ALDUNATE N.o 1337. 24 M

PUERTAS USADAS DE TODAS clases vendo. San Cristóbal 588. 24 M

VENDO 5 PUERTAS DE UNA HOJA, a $ 30. ventanas de 2 hojas. — Diez de Julio 467.

ZINC SIETE PIES, ROMANAS, MOLINILLO, realiza. Bandera 848, interior 12.

ZINC, CEMENTO, TABLAS, CLAVOS grampas, vendo, barato. Seminario 345.

OCASION VENDO UNA LINDA puerta de tres hojas baratísima Victorino Lastarria 147.

SE VENDE UN LOTE DE MADERA nueva de construcción. Matucana 62.

SE VENDE MADERAS DE OCASIÓN de las tribunas de la Alameda: 1,000 tablas de roble muy seco de 1x10; 1,000 tablas de roble muy seco de 1x8; 3,000 roble de 4x4, 3x4 y 2x6; 500 carga de tapa. Tratar en la misma Alameda. 25-M.

VENDESE O SE REMATA LA madera del Arco Triunfal situado en Teatinos esquina Alameda. Verse de 10 a 11 A. M. mismo arco señores Carvacho y Muñoz.

VENDO MEJORAS DE RENTA, muy barata. Concepción 1047. 25-M.

TEJAS COMPRO PEQUEÑAS Y grandes partidas. Ofertas: Joaquín Pérez. Carvajal 5193. 25-M

VENDO VARIAS PLANCHAS DE zinc nuevas. Córdova 146 entrando por Sucre.

ADOBES ESPECIALES SE VENDEN barato por desocupar la cancha. Delicias 2636. 25 M

SE VENDE UNAS MEJORAS CINCO piezas esquina. Santiago Concha 1656 25—M

REMATE DEL MENAJE DE CASA

MUEBLES DE CAOBA Y DE ESTILO COLONIAL, CUADROS AL OLEO Y OBJETOS DE ARTE
DEL SEÑOR ERNESTO DE LA CRUZ
EN SU CHALET

54 — DOMINICA — 54

CASI ESQUINA PURISIMA (TRANVIAS 10)

EL MIERCOLES A LAS 2 P. M.

POR CAMBIO DE RESIDENCIA

— HAY: —

SALA.—Rico amoblado Luis XVI tallado, tapiz felpa de seda negra, Etagére Japonés de ébano con incrustaciones de nácar y marfil, Sillas de ébano tapizadas en seda bordada, Lámpara de pie madera tallada pantalla seda, Taburete tallado a mano, Floreros porcelana antigua, Delantero Smyrna ovalado, Alfombra Axminster de una pieza fondo azulino, Lámpara de pantalla cristal bacaratt, etc.

CUADROS AL OLEO.—Originales de Pedro Lira, Ernesto Molina, Richón Brunet, González Méndez, Helsby, Alegría, Alfredo Lobos, R. Valdés, Enrique Lynch, Rafael Correa, UNA AGUA FUERTE DE REMBRANDT, marco caoba antiguo, etc.

ESCRITORIO.—Rico amoblado estilo Chesterfield tapiz cuero marroquí color concho de vino, Mesa escritorio ministro de encina tallada, Sillón de encina, Sillas de estilo Colonial tapiz cuero, Gran Tintero de mármol con figuras de piqué, Mesita de caoba con marquetería de rosa, Estante para libros, Novelas y libros de Historia, Utiles de escritorio, Columnas, Alfombrado tripe cortado estilo oriental, Delanteros, Tapices, Lámpara de bronce de 5 luces, etc.

COMEDOR.—Lindo amoblado estilo Colonial tallado con cristales biselados compuesto de Gran Aparador de 3 cuerpos, Trinche, Vitrina de 3 cuerpos, Mesa redonda de corredera, 2 sillones y 10 sillas tapiz pergamoid labrado, Magnífica Jardinera de ébano con marquetería y aplicaciones de bronce, Jardineras de roble tallado y fierro forjado, Floreros porcelana Talavera, Servicio mesa loza inglesa guarda floreada, Cristalería, Plaquées finos, Platos de loza antigua de colgar, Potiches, Huacos, Reloj de mármol, Cortinajes, Linda Lámpara de pantalla con vitreaux, Rica alfombra Smyrna, Cortinajes, etc.

HALL.—Gran Sofá estilo Imperio de caoba maciza tallado tapiz brocato de seda, 4 sillas de caoba maciza, Sillas de fantasía de ébano, Mesa de arrimo de caoba cubierta mármol, Mesa redonda de caoba, Candelabros de bronce, Jardineras loza Talavera, Delanteros Smyrna, Brasero de bronce antiguo, Cojines de seda, Plafonier de bronce de 6 luces, etc.

DORMITORIO N.o 1—Amoblado Luis XVI con aplicaciones de bronce, lunas biseladas y cubiertas cristal con Ropero de 2 cuerpos, Chifonier escritorio, Toilette de 3 cuerpos y 2 veladores, Catre de bronce opaco, Colchón de lana, Utiles de toilette, Diván y sillas tapizadas, Cortinajes, Delanteros, Alfombra, etc.

DORMITORIO N.o 2.—Amoblado de madera de rosa con mármoles y lunas biseladas, Catre de fierro y bronce, Colchón de lana, Sillón de balance de caoba, Delanteros, etc.

BAÑO.—Tina de baño enlozado, Calentador de cobre a gas, Lavatorio de desagüe, Espejo marco laqué, Botiquín, Utiles, etc.

VARIOS.—Amoblado estilo Inglés color natural con mármoles vetados y lunas biseladas, Catres de bronce, Amoblado de mimbre con cojines, Gran Diván tapiz cretona, Cortinajes, Máquina de coser Singer de 7 cajones, Muebles sueltos tapizados, Alfombra de escala, Alfombra ovalada de una pieza, Jardineras, Adornos, etc.

Cocina a gas con horno, Batería de cocina aluminio y fierro marrón, Mesones, Estantes, Carniceras, Utiles, Amoblado de mimbre, Utiles para jardín, etc., etc.

Y DEMAS A LA VISTA HOY MARTES DE 2 A 6 P. M.

VICTOR ARAYA L.,
Martillero de Hacienda.

Gran Remate Agrícola

POR ENTREGA DE LA

Hacienda San Isidro, en Quillota

POR CUENTA EXCLUSIVA DE

DON VICTOR UGARTE

QUE SE EFECTUARA EN LA MISMA HACIENDA EL

DOMINGO 29 DE MARZO A LA 1 P. M.

Remataremos toda la existencia del ganado, vacuno y caballar y la gran **LECHERIA DURHAM**, compuesta de 510, entre vacas paridas, preñadas y vaquillas preñadas al parir.

Actualmente esta lechería es una de las más sobresalientes del país en su raza Durham, por su gran producción lechera, origen y de su avanzada mestización. Además, remataremos toda la Maquinaria Agrícola, Enseres y Herramientas que a continuación detallamos:

ANIMALES VACUNOS Y CABALLARES

360 VACAS PARIDAS DURHAM de gran clase de producción sobresaliente, habiendo llegado en Primavera hasta un término medio de producción mensual de 7.85 kilos de leche por vaca en 350 vacas amarradas, habiendo de éstas más o menos 100 vaquillas de primer parto y 120 vacas de ternero grande, lo cual nos da un promedio verdaderamente excepcional. De estas 350 vacas paridas, hay 150 con ternero chico y recién paridas. Se rematarán en lotes de 10 vacas paridas, una parte en lotes de a 5 vacas recién paridas, y para los interesados dueños de Establos remataremos una parte de las recién paridas y de producción de 12 a 24 litros por vaca en lotes de a una. Además, todas estas vacas están servidas por toros de la lechería que han sido prolijamente seleccionados por sus madres de grandes cualidades lecheras.

100 VACAS PREÑADAS de la misma lechería todas servidas por los mismos toros, y en su calidad y producción son exactamente iguales a las que se están lechando, pues pertenecen tanto preñadas como paridas, a la misma masa, que es el total de la lechería de la Hacienda. Anticipamos a los señores interesados que pueden ir al remate con la absoluta confianza de encontrarse con una de las primeras lecherías del país, garantizándose no sólo su sanidad, sino la producción de leche, pudiendo comprobarla personalmente asistiendo a la ordeña de las vacas, que se hace todos los días a la 1 de la tarde, para lo cual no tiene más que avisar al señor Ugarte por telegrama para que los mande a esperar a la Estación.

60 VAQUILLAS DE 2 1|2 A 3 AÑOS hijas de las vacas de la lechería de calidad sobresaliente y escogidas de todas las hembras, como las hijas de las vacas de mayor producción de leche, pues se habían dejado para aumentar la lechería, todas cubiertas, la mayor parte al parir.

15 TOROS DE 3 A 7 AÑOS todos Durham escogidos, especialmente por sus antecedentes lecheros, se venden garantidos para la reproducción en completo estado de sanidad y de servicio.

65 **BUEYEYS DE TRABAJO** de buena clase, bueyes de todo trabajo, nuevos y en buen estado.
40 A 45 **CABALLARES** de servicio.
19 **CABALLOS Y YEGUAS** mestizas de percherón, especiales para arrastre y arado.
3 **POTRONES Y POTRANCAS MESTIZAS** de percherón de 2 y 3 años de edad.
1 **POTRO PERCHERON** de 2 años.
5 **POTRANCAS Y POTRILLOS FINA SANGRE DE CARRERA** de año y medio de edad, todos inscritos en el Club Hípico, hijos de Billy Boy, Pos-seur y D'Aventry.

MAQUINARIAS, ENSERES Y HERRAMIENTAS

1 **CAMION RENAULT** de 7 toneladas garantido en perfecto estado, actualmente acarreando la cosecha; 1 **MOTOR MARSHALL** de 10 HP., completamente garantido; 1 **TRILLADORA CASE** de 40", en perfecto estado; 1 **HARNEADORA BOBY** grande con todos sus accesorios; 2 **PRENSAS WHITTMAN** con marcos de fierro garantidas en perfecto estado; 2 **PICADORAS** de pasto con elevador completo y correaje; 1 **MOLINO** para frangollo; 1 **BANCO** con sierras circulares; 2 **RODILLOS SROSSKIN**; 1 **RODILLO** liso para caminos; 3 **MAQUINAS** segadoras de pasto; 2 **RASTRILLOS** para pasto; 2 **ROMANAS HOWARD**; 1 **FRAGUA** completa con fuelle, bigornia, taladro mecánico y todos sus útiles correspondientos; 2 **TARRAJAS** completas; 1 **CAJA DE FONDOS**; 1 **ESCRITORIO** de cortina de roble americano importado; **PALAS, CHUZOS, HORQUETAS**, etc., etc., y toda clase de herramientas; 20 **CARRETAS** grandes, ligeras, primera clase; **CINCO CARRETAS** encerradoras de pasto; 6 **CARRETONES** chicos para todo trabajo; 1 **CARRETA CASUCHA** grande para herramienta; 1 **CARRETA** casucha para chica; 1 **CARRETON** alambrador; 2 **COCHES** de 2 ruedas y 1 **AUTOMOVIL ARGYLL** de 7 asientos, garantido, en perfecto estado, en pleno servicio; **CAMIONES** de 4 ruedas para caballos; 40 **CANASTOS**, nuevos, grandes; **ENFRIADORA** de leche, de 80 litros por hora; **CAMAS** para carretas; **YUGOS**, 120 **CAJONES** lencineros, con tarros vacíos; **REPUESTOS** para picadoras y trilladoras; **TIROS** para máquina segadora; **ESCOBILLONES** para lechería.

VARIOS. — Un piano de cola Stuttgart, muebles de casa, sillas montar para señoras, cebada granzas, nabo, maíz desgranado, maíz en coronta, curagüilla en coronta, frejoles burritos.

IMPORTANTE

Para los señores interesados que quieran ir al remate, habrá un camión en la Estación de Quillota al expreso que parte de Santiago a las 8 A. M. y que llega a Quillota a las 10 A. M.; además, habrá siempre camión listo para los trenes locales que llegan del Puerto y de Calera. Las personas que van por el expreso de Santiago podrán almorzar en Quillota para estar listos a las 12 M., hora que serán trasportados al fundo, pues el remate comenzará a la 1 en punto, y para el regreso tienen el expreso de la noche, que pasa a las 9. Habrá carros listos en la Estación para embarcar el ganado al día siguiente del remate.

DATOS Y PORMENORES EN NUESTRA OFICINA
PEDRO DONOSO y Cía
HUERFANOS N.o 1225 — CASILLA 521. — TELEF. INGLES 3451.

NOTA.—Semilla Alfalfa Provence marca ORO de don Juan de Dios Marticorena, Hacienda Lo Vargas, Estación Batuco. Esta semilla no contiene ni cúscuta ni pimpago. Nuestra oficina recibe órdenes de compra al contado y con facilidades de pago, se envía directamente al comprador desde Estación Batuco, por cualquier cantidad.

CASANOVA Hncs.
REMATE

Del Menaje de Casa de la señora Elisa Toro de Guezalaga
POR CAMBIO DE RESIDENCIA

HOY MARTES 24, A LAS 2.30 P. M.

663 — AMUNATEGUI — 663

— HAY: —

GALERIA.—Amoblado de roble tapiz pergamoide, compuesto de sofá, dos sillones y seis sillas; mesa de centro redonda de caoba; paragüera con espejo biselado; alfombra de escala con varillas de bronce; pedestales para plantas; jardineras con plantas; grabados; amoblado de madera estampada, compuesto de sofá, dos sillones y tres sillas, etc., etc.

SALON.—Rico amoblado de nogal tallado, tapiz seda; dos BOTLES DE MARQUETERIA Y BRONCE; alfombra de tripe cortado de una pieza en perfecto estado; lámpara de bronce de seis luces; una mesita de metal; estatua "Faro" de bronce; cuadros al óleo, de Beauvais, Ascolí, Galleotto, Silva, etc.; grabados antiguos; RICA GARNITURE DE CHIMENEA (reloj y dos candelabros de bronce cincelado).

SALA.—Amoblado de roble tapizado, compuesto de sofá, dos sillones y seis sillas; PIANO VERTICAL ALEMAN "BOGS & VOIGT"; linda vitrina Luis XVI de marquetería; alfombra de centro tripe cortado; mesita enconchada antigua; mesita de nogal de dos cubiertas; radiadores eléctricos; gran jardinera tallada con espejo biselado; lámpara de bronce, mueble para música, pisos de alfombra; estatuas de bronce y terracota; grabados antiguos de la Revolución Francesa; oleografías, cuadros japoneses, lamparitas eléctricas de mesa, etc., etc.

COMEDOR.—Amoblado estilo inglés con mármol rosado y espejos, compuesto de aparador, vitrina, mesa trinche y mesa de correderas; 12 sillas; mesa de arrimo de caoba antigua; dos pedestales, gobelinos, cuadros tallados en madera; lámpara de seis luces; carpeta granate; cristalería completa guarda dorada, compuesta de 108 piezas; otro incompleto de 30 piezas; servicio chino para café; lindo servicio de loza inglesa guarda azul y dorada, compuesto de 200 piezas para 20 personas; servicio de té y café de plaqué; piezas de centro de cristal y plaqué; floreros, compoteras, queseras, mantequilleras, paneras y aguamaniles de porcelana, pastillera de plaqué, etc., etc.

DORMITORIO I.—MARQUESA DE CAOBA; ropero con espejo; peinador de caoba y jacarandá; cómoda antigua de caoba, alfombra de una pieza; chaise longue tapizado; escritorio de señora; lamparita eléctrica; artículos de tocador, botellas de velador de plaqué; cuadros de Santos, etc., etc.

DORMITORIO II.—Linda marquesa de caoba, ropero y cómoda id.; velador con mármol, poltronas tapizadas, linda mesita antigua de tocador de caoba y espejo; lámpara de tres luces, alfombra tripe cortado de una pieza; servicio de porcelana de lavatorio de piezas; una taza de porcelana antigua; adornos, oleografía, etc.

ESCRITORIO.—Amoblado de cuero y madera compuesto de sofá, dos sillones y seis sillas; sofá de cuero Chesterfield; alfombra de una pieza, discos de Victrola para aprender idiomas con sus respectivos libros-clave; mesa de centro raíz de caoba; grabados, lámparas, etc.

SALA DE BAÑO.—SALA COMPLETA DE BAÑO EN PERFECTO ESTADO, con calentador a gas y califont "Profesor Junker"; llaves de nikel, pisos al laqué, jaboneras, pañeras, etc., etc.

COCINA.—Cocina de gas para 6 personas; útiles y baterías completas de cocina, mesas y bancos de madera, carnicera, etc.

VARIOS.—Estante de fierro, planchas económicas, lanzas de cortinas, punching ball y guantes de box; patines Ballbearing; biombos de felpa y cretona; maletas y maletines de cuero, cajita de herramientas para tallar; atriles, una caja de artículos eléctricos, damajuanas, 28 plantas en maceteros, sillas de doblar, catre de bronce con sommier, otro de fierro pintado al laqué, cajón para piano, escaleras, etc., etc.

A LA VISTA HOY TODO EL DIA Y MAÑANA POR LA MAÑANA

NOTA.—Se arrienda la casa. Tratar: Freudenburg & BALMACEDA.

CASANOVA Hnos — ALFONSO CASANOVA V.
Catedral 1143 — Martillero de Hacienda.
M—24

CONTADORES

CONTADOR FRANCES, FORMAL, encárgase llevar libros conforme ley impuestos. Casilla 3190. 29-M.

IMPUESTO RENTA, INVENTARIOS, Balances, Servicios mensuales, atendemos prestamente. Servicios económicos. Oficina "Chile". Delicias 2628. Casilla 3478. Teléfono 130. Estación. 28-M

PROFESIONALES

ZURCIDOS INVISIBLES. NOTABLE zurcidor japonés. Especialista único especialidad en viraduras, transformaciones. Son perfectas. San Diego 228. Teléfono 667. A 2

CONDOR 1158, CASA ANTIGUA única especialista zurcidos invisibles jerseys, viraduras, hechuras transformaciones garantidas. Mar-25

JUICIOS CRIMINALES, CIVILES, apelaciones, posesiones efectivas, divorcios, nulidades de matrimonios, cobranzas difíciles y toda tramitación legal, atiende diariamente el abogado Jaramillo Arteaga, anticipando fondos, según convenio. Consultas gratuitas. Huérfanos 1223, oficina 7. Frente a la Caja de Cré- 3_A

CONSTRUYO MAUSOLEOS, RApidez y economía. Arquitecto constructor. Casilla 2222. 24 M

EXIMISIONES DEL SERVICIO MIlitar tramito rápidamente. Libertad 10. 24 M

OBJETOS PERDIDOS

CUADERNO CON APUNTES OLvidado Jueves noche carro 14, trayecto a San Antonio Mapocho ruego devolverlo a Villa Maestranza 25, gratificación. 21 M

A LA PERSONA QUE ME SACO del bolsillo el reloj con leontina en carro 13, le ruego lo empeñe y mande boleto Correo Central. Casilla 3075. M-25

HABIENDOSE EXTRAVIADO EL título N.o 249, de fecha 28 de Noviembre de 1919, de la Sociedad Fábrica Cemento "El Melón", por doscientas acciones de propiedad de doña Emilia F. de Opazo, queda nulo por haberse dado el aviso correspondiente. 28-M

HABIENDOSE EXTRAVIADO LA póliza de seguro de vida N.o 12173 de la Caja de Ferrocarriles del Estado, queda nula por haberse dado el aviso respectivo.—José Manuel Gutiérrez V.

HABIENDOSE EXTRAVIADO LA libreta N.o 3696 de depósito de ahorro del Banco Alemán Transatlántico, queda nula por haberse dado el aviso correspondiente. M 26

OBJETO PERDIDO.—LLAVERO en estuche de cuero del Banco Español de Chile, perdido el Viernes 20 en la tarde, en Alameda o autobús Alameda o Los Leones, se ruega entregarlo en Mercería Santiago. Se gratificará.

HABIENDO PERDIDO CARNET Y demás documentos correspondientes a él, gratificaré a la persona que lo devuelva a su dueño, Marcos Gómez Marcos. San Ignacio 334. 25—M.

PRESTAMOS DE DINERO

DINERO AL MAS BAJO INTERES, facilito sobre hipotecas. Julio Pelassier, Morandé 283. M 25

DINERO FACILITO SOBRE HIPOteca, interés 9 por ciento anual. Daniel Laurel, Huérfanos 1235. 24 M

BUSCO SOCIO CAPITALISTA CON $ 50,000, hable francés y dispuesto viajar para explotar sistema como procurarse fortuna en poco tiempo. Montecarlo. Correo 9. Santiago. 24-M

NECESITO SOCIO CAPITALISTA para trabajar en sombrerería, camisería y otros artículos. Tratar personalmente de 11 a 12. Arturo Prat 1833. 29-M

$ 12,000 NECESITO PRIMERA HIpoteca. Dirigirse: Agustinas 1090, oficina 5.

UN COMERCIANTE DESEA UN SOcio con 600 pesos de capital para trabajar en carbón, a media de utilidad. Gálvez 136.

SOCIO CAPITALISTA, IMPULSAR fábrica productos imprescindibles necesito, utilidad garantida. Cumming 818. 25—M

PROPIEDADES

PROPIEDAD ORIENTE VENDO; Av. Lo Cañas, cerca Irarrázaval. Abril 2

VENDO QUINTITA PROXIMA gran Vía Subercaseaux San Bernardo. Tratar Subercaseaux 924. 24 M

FUNDO DE COSTA, CON ALGO de riego deseo arrendar o trabajar a medias. No me entiendo con agentes. Ofertas a F. H. Casilla 484, Santiago. M-29

VENDO CASITA RECIEN EDIFIcada, 4 piezas y todo servicio. 12 mil pesos. Fácil pago. Verla: San Pablo 4727. Dueño, 10 de Julio N.o 1063. 24-M

POBLACION MONTERREY. — 10 mil metros más o menos de terrenos con casas, vendo o doy en arriendo a industrial. Tratar Población Fermín Vivaceta 2866. M 24

$ 55.000, SANTA ISABEL N.o 469, entre Carmen y Lira, regálase casa, 12 piezas, 2 patios. Tratar dueño. 24—M.

SITIO GRANDE PARA INDUSTRIA con dos piezas, arriéndase. Subercaseaux 659. 30 M

38,000 VENDO CASA SANTA ROSA nueva, buen terreno. Tratar: Carrión 1352. 24—M.

VENDO UNA CASA. GUEVARA 1580 tiene 7 piezas cosina, parrón a 40 mertos camión. 24—M

SITIOS A 3 CUADRAS VICUÑA Mackenna, antes Irarrázaval, se venden. Tratar 869. Agustinas. 24—M.

PROPIEDAD VENDO. DAVILA Larraín 1975. 26-M

COMPRAMOS SITIO CASA ENtre San Antonio y Barrancas. Zúñiga Hnos. Rancagua. 28-M

VENDO O PERMUTO CASITA COmercial, pago diferencia por mensualidades. Andrés Bello N.o 350. — Tratar: Bellavista 0330. De 7 a 8 P. M. 26-M

HAGO TRASPASO DE SITIO ESquina, frente: 17 x 33 m. largo, con sus mejoras. Con mil pesos. Tratar: 10 de Julio 467.

VENDO CASA HABITACION NUEva con seis piezas, hall, subterráneo y servidumbre, patio, jardín, parrón y entrada para auto, superficie 378, metro valor 45 mil pesos. Seminario 531. M-25

190.000 FACIL PAGO, VENDO PREcioso grupo diez chalets nuevos, 1,870 metros, un paso Matta, produce buena renta. Santa Elena 1305. M 25

VENDO CASA POR MENSUALIDAdes. $ 250. Ocho departamentos. Chorrillos 190. Recoleta.

COMPRO CASAS CITEES, CONventillos para demoler; demolición edificios 48 horas. Toro Mazotte 211. Barrio Estación.

VENDO UNA CASA CUEVAS 1580 Tiene 7 piezas, cocina, parrón, a 40 metros camino. 26 M

TERRENO O CASA CHICA CON TErreno compro, pago mensualidades. Eleuterio Ramírez 868.

PERMUTO CASA EN SANTIAGO por casa Cartagena, valor 20 mil. Dueño: Santa Rosa 1177. Teléfono 193, Matadero. 27-M.

PERMUTO 4 CASAS MODERNAS, calle San Isidro, barrio Matadero; valor 32 mil, cada casa, miden 10 por 65, cada una; por propiedad menor, mayor valor. Dueño: Santa Rosa 1177. Teléfono 193, Matadero. 27-M.

VENDO CASA 30,000 CERCA ALAmeda, Libertad 10. 27-M

$ 12,500 VENDESE CASA NUEVA, cal y adrillos, cuatro habitaciones, cocina, hall inconcluso. Madrid 1659.

VENDO CATEDRAL, ESQUINA Cucto Sólida, espléndida propiedad, compuesta 2 casas, bajos, una altos, y terreno anexo, valor total 170 mil, produce 12%, facilidades pago, o intermedio Cajas. Dueño Santa Rosa 777. 27—M.

PROPIEDAD CENTRAL, MITAD valor, vendo calle Beneverría, próximo Independencia, hermosa propiedad, compuesta grupo casitas y gran terreno para edificar, mide 40 x 115 metros, sólo $ 32 metro cuadrado incluso edificios, grandes facilidades de pago. Dueño Santa Rosa 777. 27—M

VENDO CHALET, ENTRE OVALLE y Cisterna. Superficie 8,000 metros cuadrados, enormes facilidades de pago. Precio $ 40,000. Dirigirse: Ernesto Correa B. Galería Alessandri 5 A.

CHACRA VALIOSISIMA, PROXIma Alameda, vendo. Libertad 6.

CASA, VENDE, 9 PIEZAS, 3,000 pesos. San Pablo, frente la Cancha. Casilla 3862.

VENDO O ARRIENDO CASA CHIca. Conferencia 1123.

$ 16.500 SIN AGENTES, CONTADO vendo casa 7 piezas. Germán Riesgo 1906 (Matadero). 24—M

ROPA HECHA

DIRIJASE DIRECTAMENTE A "LA Cantábrica", Esmeralda 863, al llegar 21 de Mayo. Encontrará inmenso surtido en ropa nueva y usada para caballeros y niños. En zapatería, sombrería, tenemos un surtido completo. Visite nuestras grandes liquidaciones en camisería. N|O

ROPERIA LA VEGA. ANDRES BEllo 694, ofrece en baratura ternos, ambos, paletoes, pantalones, sombreros, calzado. Todo desinfectado. N|O.

ROPERIA ANDRES BELLO NUMEro 601, esquina Recoleta, ofrece ternos, paletoes, ambos, pantalones, ternos de niños, sombreros, calzado, precios baratísimos: todo desinfectado. N|O

ROPERIA LA VEGA, ANDRES BEllo 694, ofrece en baratura ternos, ambos, paletoes, pantalones, sombreros, calzado. Todo desinfectado N|O

ROPERIA ANDRES BELLO NUMEro 601, esquina Recoleta, ofrece ternos, paletoes, ambos, pantalones, ternos de niños, sombreros, calzado precios baratísimos, todo desinfectado. N|O

LA CASA VERDE REALIZA TERnos, ambos, paletoes, botines, sombreros, facilidades de pago. Sección mantes, corte de moda. Esmeralda especial de abrigos y ternos, fla- 817. Al llegar a San Antonio. N|O

DIRIJASE DIRECTAMENTE A "LA Cantábrica", Esmeralda, 863, al llegar 21 de Mayo, Encontrará inmenso surtido en ropa nueva y usada para caballeros y niños. En zapatería, sombrerería, tenemos un surtido completo. Visite nuestras grandes liquidaciones en camisería. N|O

RADIOTELEFONIA

INSTALACIONES DE RADIO SIN antenas en 20 minutos. Zenteno. Casilla 3268. Abril 13

PRECIOS GRAN OCASION EN RAdiotelefonía, aparatos científicos y precisión. Radio Stock, New York 15. 28-M

FERIA EDUARDO RODRIGUEZ & Cía.

Hoy Martes a la 1 en punto
CALLE EXPOSICION
esq. Antofagasta

GRAN FERIA

LLEGADOS DE TEMUCO Y LAUTARO
40 Novillos muy gordos, buena clase.
LLEGADOS DE COPIHUE:
30 Lechones gordos.
LLEGADOS DE CHACAYAL, OSORNO, BANCO, SAGLLUE, VICTORIA Y FREIRE:
Vacas gordas para matadero.
Bueyes gordos y de trabajo en buen estado.
Novillos gordos. Toruños gordos.
LLEGADOS DE ... ALTO, COLINA, CHIMBARONGO, RANCAGUA Y MALLOA
VACAS paridas de lechería; vaquillas procedencia lechera; terneros y lechones gordos; vacas gordas, novillos gordos de 2 a 3 años; bueyes gordos y de trabajo, y muchos otros lotes de ganado gordo y para engorda llegados de diferentes puntos.
130 CABALLARES de montura de patrón, de tiro, de arado y para el servicio.
7 Mulares sobresalientes, sanos y nuevos.
Chanchos y corderos gordos para matadero.
NOTA.—Todo el ganado debe venir con su guía de libre tránsito.

CALLE EXPOSICION ESQUINA DE ANTOFAGASTA
M—24

Remate de prendas de plazo vencido

Hoy Martes 24 de Marzo, a las 9 A. M., el martillero señor Aldunate, rematará en la **Casa de Préstamos "EL NUEVO TIGRE"**, calle San Pablo **N.o 2045**, las prendas no rescatadas y comprendidas entre los números 48,491 a 51,065.

HAY: Ternos, rebozos, maletas, manteles, máquinas coser, muebles, joyas, etc.

Hoy Martes 24 de Marzo, a las 10 1|2 A. M., el martillero señor Meza, rematará en la **Casa de Préstamos "LA FAVORITA"**, calle San **San Diego N.o 702**, las prendas no rescatadas y comprendidas entre los números 67,934 a 71,987.

HAY: Alhajas, manteles maletas, sillas montar, máquinas coser, rebozos, etc.

Hoy Martes 24 de Marzo, a las 2 P. M., el martillero señor Sáez, rematará en la **Casa de Préstamos "LA VALPARAISO"**, calle **Maestranza N.o 392**, las prendas no rescatadas y comprendidas entre los números 27,890 a 29,824 y 99,951 a 99,994 y 50,002 a 51,469.

HAY: Ternos, rebozos, muebles, máquinas coser, alhajas, rebozos, ponchos, etc.

Hoy Martes 24 de Marzo, a las 4 P. M., el martillero señor Jorquera, rematará en la **Casa de Préstamos "LA RIOJANA", Av. Independencia N.o 319**, las prendas no rescatadas y comprendidas entre los números 67,797 a 69,902.

HAY: Catres, ternos, calzado, rebozos, máquinas coser, muebles, sillas, etc.

El Miércoles 25 de Marzo, a las 9 A. M., el martillero señor Aldunate, rematará en la **Casa de Préstamos "LA ROSA CHILENA", Avenida Delicias N.o 137**, las prendas no rescatadas y comprendidas entre los números 70,126 a 73,465.

Hay: Ternos, calzado, alhajas, catres, sobretodos, relojes, rebozos, etc.

El Miércoles 25 de Marzo a las 10 1|2 A. M., el martillero señor Jorquera, rematará en la **Casa de Préstamos "LA SANTA LUCIA", Avenida Delicias N.o 307**, las prendas no rescatadas y comprendidas entre los números 60,872 a 63,393.

Hay: Maletas, alfombras, pieles, bicicletas, amoblados, alhajas, rebozos, etc.

El Miércoles 25 de Marzo, a las 2 P. M., el martillero señor Meza, rematará en la **Casa de Préstamos "LA SAN MARTIN", calle Maestranza N.o 701**, las prendas no rescatadas y comprendidas entre los números 45,748 a 48,917, y omitidas.

Hay: Ternos, calzado, máquinas coser, alhajas, rebozos, manteles, ponchos, etc.

El Miércoles 25 de Marzo, a las 4 P. M., el martillero señor Sáez, rematará en la **Casa de Préstamos "LAS DOS ESTRELLAS", calle M. Montt N.o 2892**, las prendas no rescatadas y comprendidas entre los números 60,246 a 62,698 y 23,737 a 24,786.

Hay Sillas montar, plaqués, ternos, calzado, muebles, catres, ponchos, etc.

Las prendas estarán a la vista desde dos horas antes del remate.

PAGO AL CONTADO.

EL INSPECTOR

REMATES

ME ENCARGO REMATAR ABArrotes y menajes. Luis Alfaro. Morandé 291. M-30

REMATE JUEVES 26, A LAS 2 P. M., menaje de casa en Matucana 717 B, por orden del señor Juan C. Palma que se ausenta, remataremos rico piano con sordina marca Gebrü der Stingl, muebles salón, escritorio, comedor, cocina, tina baño y lavatorio hierro enlozado con llaves niqueladas, caja de fondos, telones para balcones, servicios de loza, cristalería, servicios lavatorio, lámparas para luz eléctrica de 1 y 2 luces, bambúes en tina grande, caja maleta de suela, gran baul mundo, estantería y mesón y gran cantidad de artículos a la vista.—A Sánchez y Campanella.—Martilleros. M 25

REMATE DE LA PASTELERIA San Diego 825, Viernes a las 2 P. M. Hay: muy buenas instalaciones con derecho local, mercaderías, varios muebles. Detalles el Jueves. Sánchez y Campanella. Matucana 717 B. 25M

REMATE DEL MENAJE DE CASA

DEL SEÑOR EDMUNDO L. WINDER

38-DELICIAS-38

Mañana Miércoles a las 2 P. M.

HAY:

SALON.—Rico piano vertical Mors; lindo amoblado dorado Luis XVI, tapizado en seda negra con lama, compuesto de sofá, 2 sillones, 4 sillas y banqueta; **lit de repos y dos bergères** dorados tapizados en brocato verde, dos cortinajes de brocato de seda amarillo, mesa de centro y 2 sillas doradas, vitrina de caoba, estatuas, floreros y diversos adornos, cuadros al óleo de autores europeos, **lámpara de cristal con bronces estilo Luis XVI**, rica alfombra de 1 pieza, etc.

ESCRITORIO.—Amoblado de roble americano con cojines estilo Morris, compuesto de sofá y 2 sillones; **escritorio de cortina y sillón de roble americano**, estante, mesa de centro con cubierta de cristal, grabados, lámpara plato, alfombra, etc.

HALL.—Amoblado Chesterfield tapizado en cuero compuesto de sofá y 2 sillones; otro amoblado estilo americano enjuncado, paragüero banco con espejo; mesa antigua de jacarandá, **Victrola Victor de pie con discos**, jardineras, choapino grande, cortinas de felpa, grabados y cuadros al óleo, **linda lámpara de fierro con velas**, alfombra de 1 pieza, etc.

COMEDOR.—Lindo amoblado color caoba estilo Luis XVI, compuesto de aparador bajo con espejo, trinche igual, vitrina bombé, mesa de correderas y 12 sillas con cuero; servicios de loza inglesa y de cristales, **gran variedad de plaquées finos ingleses y franceses**, en fuentes con tapa, calentadores, servicio para té, fruteros, heladeras, saleros y diversas piezas, platos de porcelana pintados, grabados, mantel, sofá Chesterfield tapizado en cuero, lámpara de pantalla, alfombra de 1 pieza, etc.

DORMITORIO I.—Amoblado de marquetería con bronces Luis XVI, compuesto de ropero de 3 cuerpos con espejos, chifonier, toilette y 2 veladores, dos catres de bronce cuadrado con sommiers, dos sillones confortables, **servicio de lavatorio de cristal**, lámpara, alfombra, etc.

OTROS DORMITORIOS.—Amoblado de erable, compuesto de ropero de 3 cuerpos, peinador, cómoda y 2 veladores; otro amoblado completo estilo inglés; roperos y peinadores sueltos; catres de bronce, dos catres de fierro con bronces para niño; amoblado de asiento tapizado en felpa, servicio de lavatorio, alfombras, lámpara, etc.

VARIOS.—Rico amoblado confortable tapizado en brocato verde compuesto de sofá y 2 sillones, **licorera tallada**; refrigerador americano, estante de despensa, **califont "Vesuvius" y calentador Ewart's**; bidet y lavatorio de desagüe, cocina económica, útiles de cocina, anafe a gas, reloj de campana, banco para jardín, etc.

SE ARRIENDA LA CASA — A LA VISTA HOY DE 2 A 6 P. M.

JORGE y VICTOR EYZAGUIRRE,
Martilleros de Hacienda.

Sociedad Anónima
Feria Izquierdo
LA FERIA 9 AVENIDA BEAUCHEF

En nuestra

FERIA DE HOY MARTES 24

tenemos, entre otros variados lotes de GANADO GORDO, varios de NOVILLOS GORDOS llegados de Osorno y Chacayal, y VAQUILLAS GORDAS también de la misma procedencia.

Tenemos, además, partidas de CABALLARES BUENA CLASE, de tiro y servicio.

JUAN ANTONIO GONZALEZ EDWARDS
Gerente

NOTA.—Advertimos una vez más, a nuestra clientela, que todo ganado debe traer su guía de tránsito, conforme a la ley.